



## แผนพัฒนาสามปี (พ.ศ.2559 - 2561)

องค์การบริหารส่วนตำบลราวตั้นจันทร์

อำเภอศรีสำโรง จังหวัดสุโขทัย



งานนโยบายและแผน

สำนักงานปลัด

โทรศัพท์/โทรสาร 0-5561-5480

# สารบัญ

แผนพัฒนาสามปี (พ.ศ. 2559 – 2561)		หน้าที่
ส่วนที่ 1	บทนำ	
1.1	ลักษณะของแผนพัฒนาสามปี	1
1.2	วัตถุประสงค์ของการจัดทำแผนพัฒนาสามปี	1
1.3	ขั้นตอนในการจัดทำแผนพัฒนาสามปี	1
1.4	ประโยชน์ของการจัดทำแผนพัฒนาสามปี	6
ส่วนที่ 2	สภาพทั่วไป และข้อมูลพื้นฐานที่สำคัญขององค์กรปกครองส่วนท้องถิ่น	
1	สภาพทั่วไป	7
2	สภาพทางเศรษฐกิจ	10
3	สภาพทางสังคม	11
4	ข้อมูลด้านสาธารณสุข	12
5	ข้อมูลด้านโครงสร้างพื้นฐาน/สาธารณูปโภค/สาธารณูปการ	13
6	ข้อมูลด้านทรัพยากรธรรมชาติและสิ่งแวดล้อม	13
7	ข้อมูลเกี่ยวกับการเมืองการบริหาร	14
ส่วนที่ 3	สรุปผลการพัฒนาท้องถิ่นในปีที่ผ่านมา	
3.1	การสรุปสถานการณ์พัฒนา (การวิเคราะห์จุดแข็ง จุดอ่อน โอกาส และอุปสรรค)	25
3.2	การประเมินผลการนำแผนพัฒนาไปปฏิบัติในเชิงปริมาณ	26
3.3	การประเมินประสิทธิผลของแผนพัฒนาในเชิงคุณภาพ	28
ส่วนที่ 4	ยุทธศาสตร์และแนวทางการพัฒนาในช่วงสามปี	
-	วิสัยทัศน์การพัฒนาตำบล พันธกิจ จุดมุ่งหมายเพื่อการพัฒนา	30
-	ยุทธศาสตร์การพัฒนาและแนวทางการพัฒนาจากแผนยุทธศาสตร์การพัฒนา	31
-	ความเชื่อมโยงของยุทธศาสตร์	32
-	แผนที่ยุทธศาสตร์ขององค์การบริหารส่วนตำบลบรเวตตันจันทร์ (ยท. 02)	44
ส่วนที่ 5	การนำแผนพัฒนาสามปีไปสู่การปฏิบัติ	
-	ผ 01 บัญชีโครงการพัฒนา	46
-	ผ 02 บัญชีประสานโครงการพัฒนา	78
-	ผ 03 บัญชีสรุปโครงการพัฒนา	86
ภาคผนวก	ก รูปแผนที่ตามแผนพัฒนาท้องถิ่น	88
	ข การประเมินคุณภาพของแผน	96



ประกาศองค์การบริหารส่วนตำบลราวต้นจันทร์  
เรื่อง ประกาศใช้แผนพัฒนาสามปี พ.ศ.๒๕๕๙ - ๒๕๖๑

\*\*\*\*\*

ด้วยสภาองค์การบริหารส่วนตำบลราวต้นจันทร์ ได้พิจารณาให้ความเห็นชอบแผนพัฒนาสามปี (พ.ศ. ๒๕๕๙ - ๒๕๖๑) ในการประชุมสมัยสามัญ ประจำปี พ.ศ.๒๕๕๘ สมัยที่สาม ครั้งที่ ๓/๒๕๕๘ เมื่อวันที่ ๒๒ มิถุนายน ๒๕๕๘

อาศัยอำนาจตามระเบียบกระทรวงมหาดไทยว่าด้วยการจัดทำแผนพัฒนาองค์กรปกครองส่วนท้องถิ่น พ.ศ. ๒๕๔๘ ข้อ ๑๗ องค์การบริหารส่วนตำบลราวต้นจันทร์ จึงขอประกาศใช้แผนพัฒนาสามปี (พ.ศ.๒๕๕๙ - ๒๕๖๑) เป็นกรอบในการจัดทำงบประมาณรายจ่ายประจำปี และเป็นแนวทางในการพัฒนาองค์การบริหารส่วนตำบลราวต้นจันทร์ ต่อไป

จึงประกาศให้ทราบโดยทั่วกัน

ประกาศ ณ.วันที่ ๒๓ เดือน มิถุนายน พ.ศ. ๒๕๕๘



นายกองค์การบริหารส่วนตำบลราวต้นจันทร์

# ภาคผนวก ข

การประเมินคุณภาพของแผน

## ภาคผนวก ข

### การประเมินคุณภาพของแผน

การนำแผนไปสู่การปฏิบัติ การติดตามและการประเมินผลแผนพัฒนาสามปี เป็นขั้นตอนที่สำคัญจะต้องดำเนินการต่อเนื่องจากขั้นตอนอนุมัติ และประกาศใช้แผนพัฒนาสามปี กล่าวคือ ผู้บริหารประกาศใช้แผนพัฒนาสามปีและได้จัดทำงบประมาณรายจ่ายประจำปีแล้ว หน่วยงานเป็นผู้นำแผนพัฒนาสามปีไปสู่การปฏิบัติ เพื่อให้สอดคล้องกับแผนยุทธศาสตร์การพัฒนา

#### 1. ความหมาย

**การนำแผนไปสู่การปฏิบัติ** เป็นการนำโครงการ/กิจกรรม ที่ได้กำหนดไว้ในแผนพัฒนาสามปี ไปดำเนินการให้บรรลุตามเป้าหมาย โดยต้องกำหนดองค์การรับผิดชอบและวิธีการดำเนินการ

**การติดตาม** เป็นขั้นตอนในการตรวจสอบผลการดำเนินการของแผนงาน /โครงการตามแผนพัฒนาสามปีว่าได้ปฏิบัติตามขั้นตอน /กิจกรรม ที่กำหนดไว้ในแผนงาน /โครงการ หรือไม่ มีการใช้ทรัพยากรต่าง ๆ อย่างมีประสิทธิภาพหรือไม่และอยู่ในระยะเวลา งบประมาณที่ใช้ในการดำเนินการตามที่กำหนดไว้หรือไม่

**การประเมิน** เป็นขั้นตอนการตรวจสอบแผนงาน /โครงการ ที่นำไปปฏิบัติบรรลุวัตถุประสงค์หรือไม่

#### 2. องค์การรับผิดชอบในการติดตามและประเมินผล

ตามระเบียบกระทรวงมหาดไทย ว่าด้วยการจัดทำแผนพัฒนาขององค์กรปกครองส่วนท้องถิ่น พ.ศ. 2548 กำหนดให้มีคณะกรรมการติดตามและประเมินผลแผนพัฒนาท้องถิ่น ซึ่งคณะกรรมการ ฯ อาจแต่งตั้งคณะอนุกรรมการหรือคณะทำงานขึ้นช่วยในการติดตามและประเมินผลได้ตามความเหมาะสม โดยคณะกรรมการติดตามและประเมินผลแผนพัฒนาองค์กรบริหารส่วนตำบล ราวต้นจันทร์ ตามคำสั่งองค์การบริหารส่วนตำบลราวต้นจันทร์ ที่ 62/2557 ลงวันที่ ๑๗ เดือน กุมภาพันธ์ พ.ศ. ๒๕๕๗ ประกอบด้วย

(1) นายสมาน นาคแย้ม	สมาชิก อบต.	ประธานกรรมการ
(2) นายพงษ์พันธ์ ภูมิล้านนท์	สมาชิก อบต.	กรรมการ
(3) นายสุวิทย์ อยู่คำ	สมาชิก อบต.	กรรมการ
(4) นายสงัด วรรณบุตร	ผู้แทนประชาคม	กรรมการ
(5) นายสำรวย บุญธานี	ผู้แทนประชาคม	กรรมการ
(6) นางอุษา เวียงศรี	ผู้แทนภาคราชการ	กรรมการ
(7) นายพร สีเงิน	ผู้แทนภาคราชการ	กรรมการ
(8) นายปรีชา พรหมดวง	ผู้อำนวยการกองช่าง	กรรมการ
(9) นางรุ่งทิวา จันทร์จิตวิริยะ	ผู้อำนวยการกองคลัง	กรรมการ
(10) นายอนงค์ เนียมแท่น	ผู้ทรงคุณวุฒิ	กรรมการ
(11) นายประยงค์ เทียนบุตร	ผู้ทรงคุณวุฒิ	กรรมการ

ให้คณะกรรมการติดตามและประเมินผลแผนพัฒนาท้องถิ่น มีอำนาจหน้าที่

1. กำหนดแนวทางวิธีการในการติดตามและประเมินผลแผนพัฒนา
2. ดำเนินการติดตามและประเมินผลแผนพัฒนา
3. รายงานผลและเสนอความเห็น ซึ่งได้จากการติดตามและประเมินผลแผนพัฒนาต่อผู้บริหาร

ท้องถิ่น เพื่อให้ผู้บริหารท้องถิ่นเสนอต่อสภาท้องถิ่น คณะกรรมการพัฒนาท้องถิ่น และประกาศผลการติดตามและประเมินผลแผนพัฒนาให้ประชาชนในท้องถิ่นทราบโดยทั่วกันอย่างน้อยปีละหนึ่งครั้ง ภายในเดือนธันวาคมของทุกปี ทั้งนี้ให้ปิดประกาศโดยเปิดเผยไม่น้อยกว่าสามสิบวัน

4. แต่งตั้งคณะอนุกรรมการหรือคณะทำงานเพื่อช่วยปฏิบัติงานตามที่เห็นสมควร

### 3. วิธีการนำแผนไปสู่การปฏิบัติการติดตามและประเมินผลแผนพัฒนาสามปี

#### 3.1 วิธีการนำแผนไปสู่การปฏิบัติ

กำหนดให้ส่วนราชการต่าง ๆ ที่รับผิดชอบให้ดำเนินการตามแผนงาน /โครงการที่ได้รับงบประมาณรายจ่ายประจำปี

#### 3.2 วิธีการติดตามผลการนำแผนพัฒนาสามปีไปปฏิบัติ

3.2.1 การกำหนดหน่วยงานรับผิดชอบ องค์กรหลัก คือ คณะกรรมการติดตามและประเมินผล ซึ่งอาจจะแต่งตั้งคณะอนุกรรมการหรือคณะทำงานเพื่อช่วยปฏิบัติงาน

3.2.2 วิธีการประเมินผลระดับความสำเร็จและล้มเหลวของแผนงาน/โครงการ

มี 3 ระดับ คือ

- (1) ผลผลิต เป็นการพิจารณาปริมาณ เวลา งบประมาณ คุณภาพ และความพึงพอใจ
- (2) ผลลัพธ์ ผลที่เกิดจากผลผลิต ซึ่งเป็นการวัดระดับความสำเร็จและความล้มเหลวของผลลัพธ์ของแผนงาน/โครงการ เป็นการพิจารณาถึงการให้ประโยชน์และความคุ้มค่าของโครงการ
- (3) ผลลัพธ์สุดท้าย ผลของโครงการแต่ละโครงการ ควรบรรลุผลลัพธ์สุดท้าย ซึ่งเป็นผลที่ก่อให้เกิดประโยชน์ต่อส่วนรวม

#### 3.3 การกำหนดห้วงเวลาในการติดตามและประเมินผล

คณะกรรมการติดตามและประเมินผล กำหนดแนวทางและวิธีการติดตามและประเมินผลแผนพัฒนาสามปี รายงานผลและเสนอความคิดเห็นต่อสภาองค์การบริหารส่วนตำบล ผู้บริหาร คณะกรรมการพัฒนาท้องถิ่น และประกาศผลการติดตามและประเมินผลให้ประชาชนในท้องถิ่นทราบโดยทั่วกัน





# ภาคผนวก ก

## รูปแผนที่ตามแผนพัฒนาท้องถิ่น

แผนที่ตำบลราวต้นจันทร์ อำเภอศรีสำโรง จังหวัดสุโขทัย

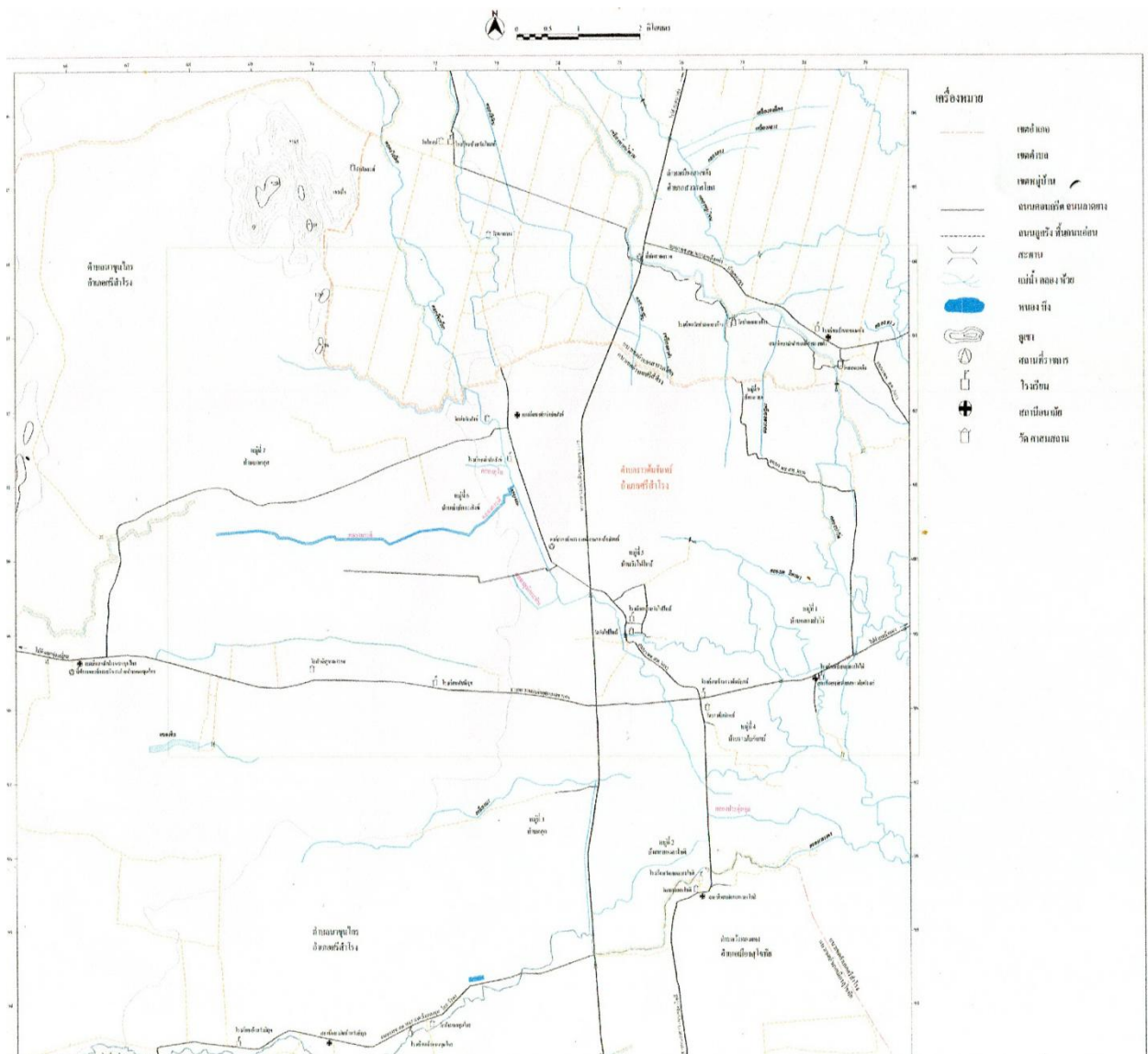



รูปแผนที่ หมู่ 1 บ้านคลองป่าไผ่



### รูปแผนที่ หมู่ 2 บ้านหนองตาโชติ

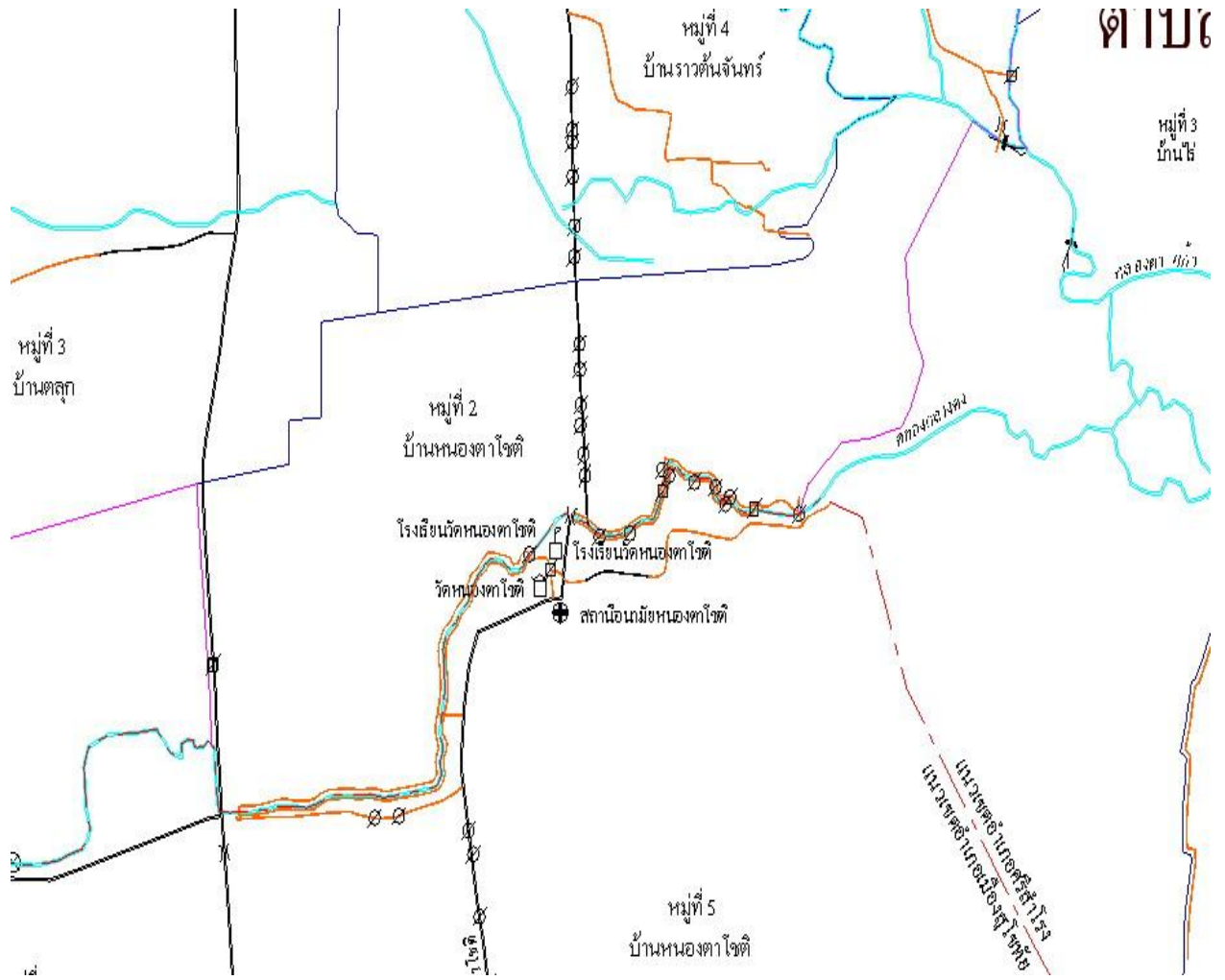

### รูปแผนที่ หมู่ 3 บ้านตลุก

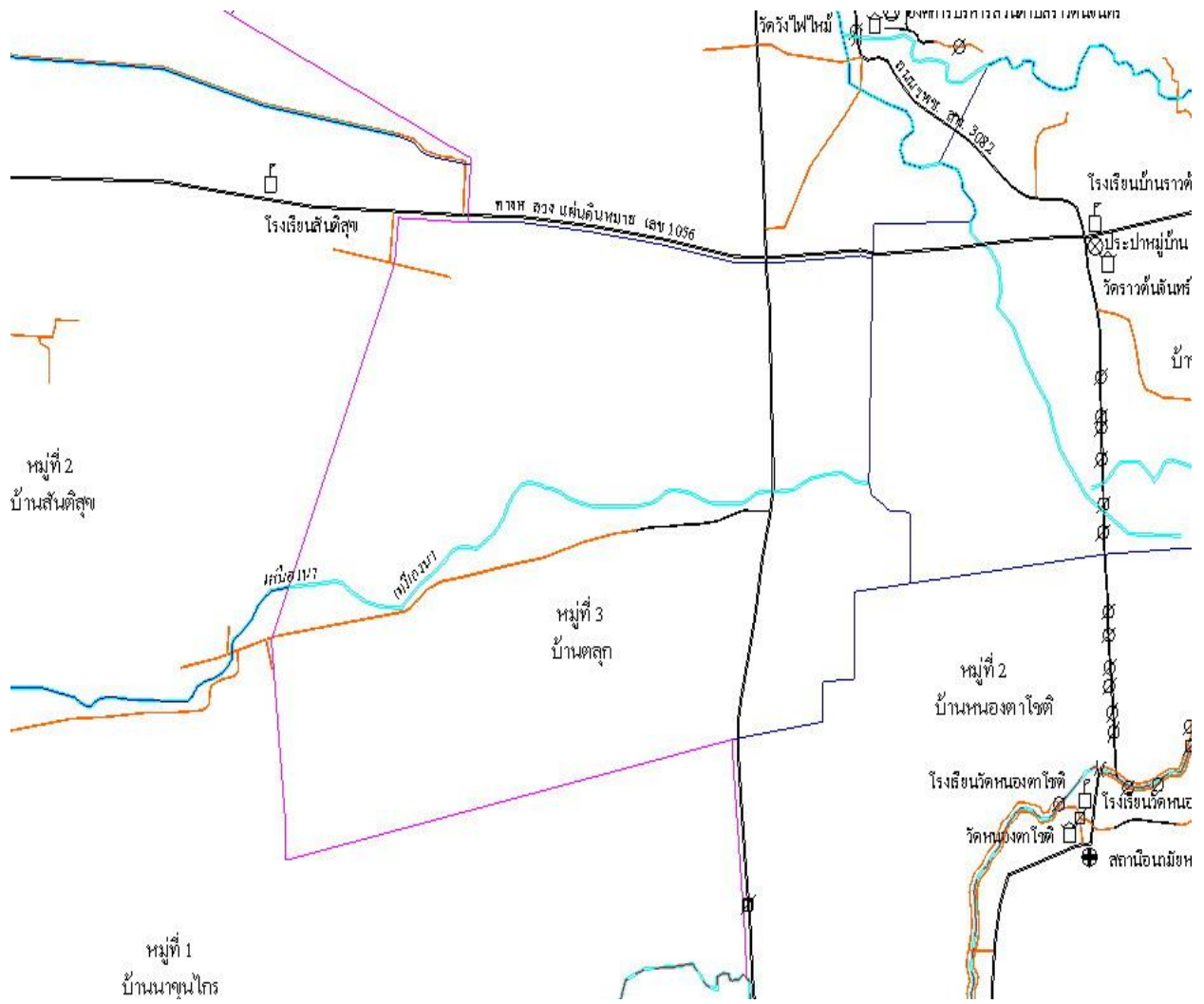

### รูปแผนที่ หมู่ 4 บ้านราวต้นจันทร์

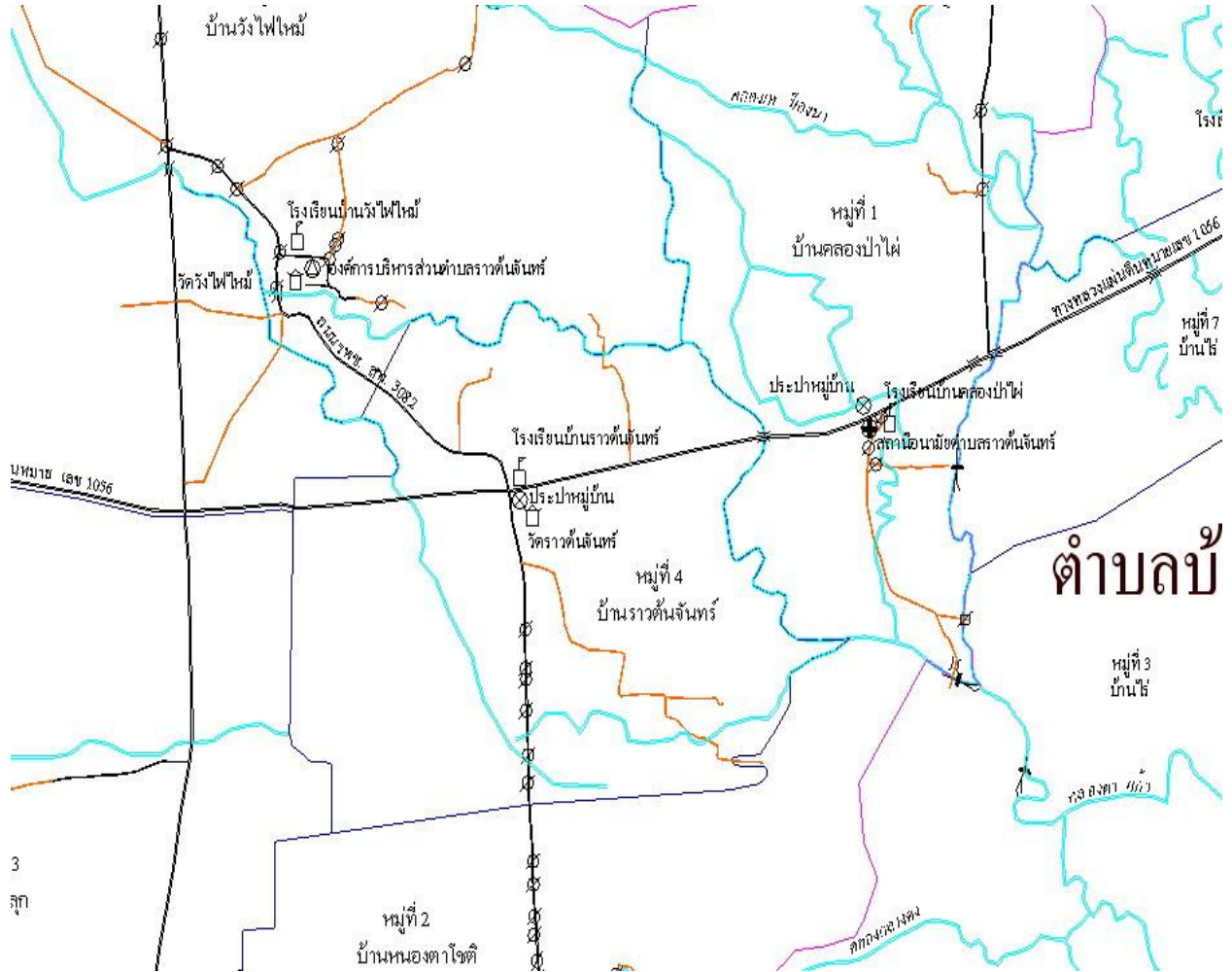

# รูปแผนที่ หมู่ 5 บ้านวังไฟใหม่

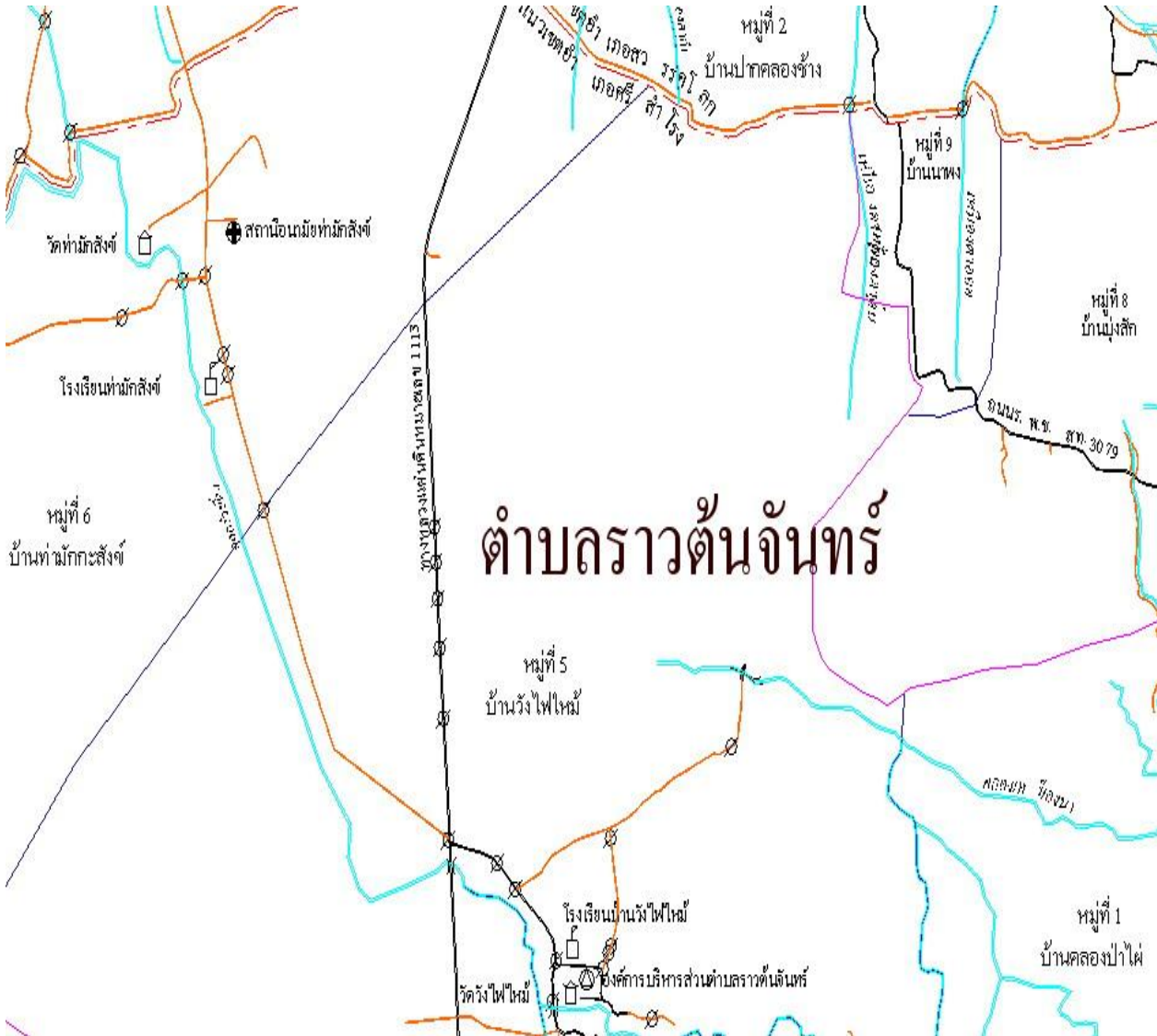

# รูปแผนที่ หมู่ 6 บ้านท่ามัทกะลัง

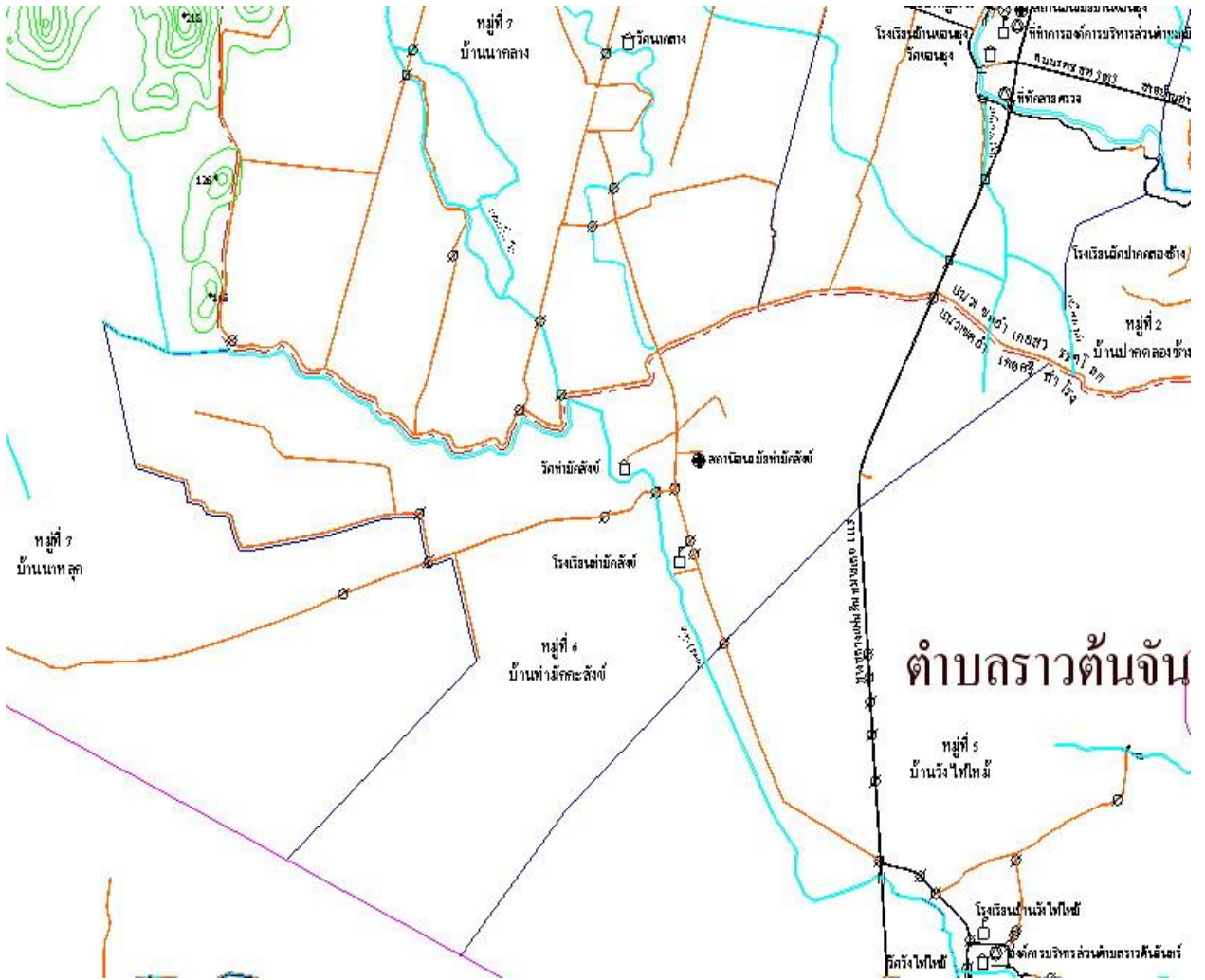

### รูปแผนที่ หมู่ 7 บ้านนาหลุก

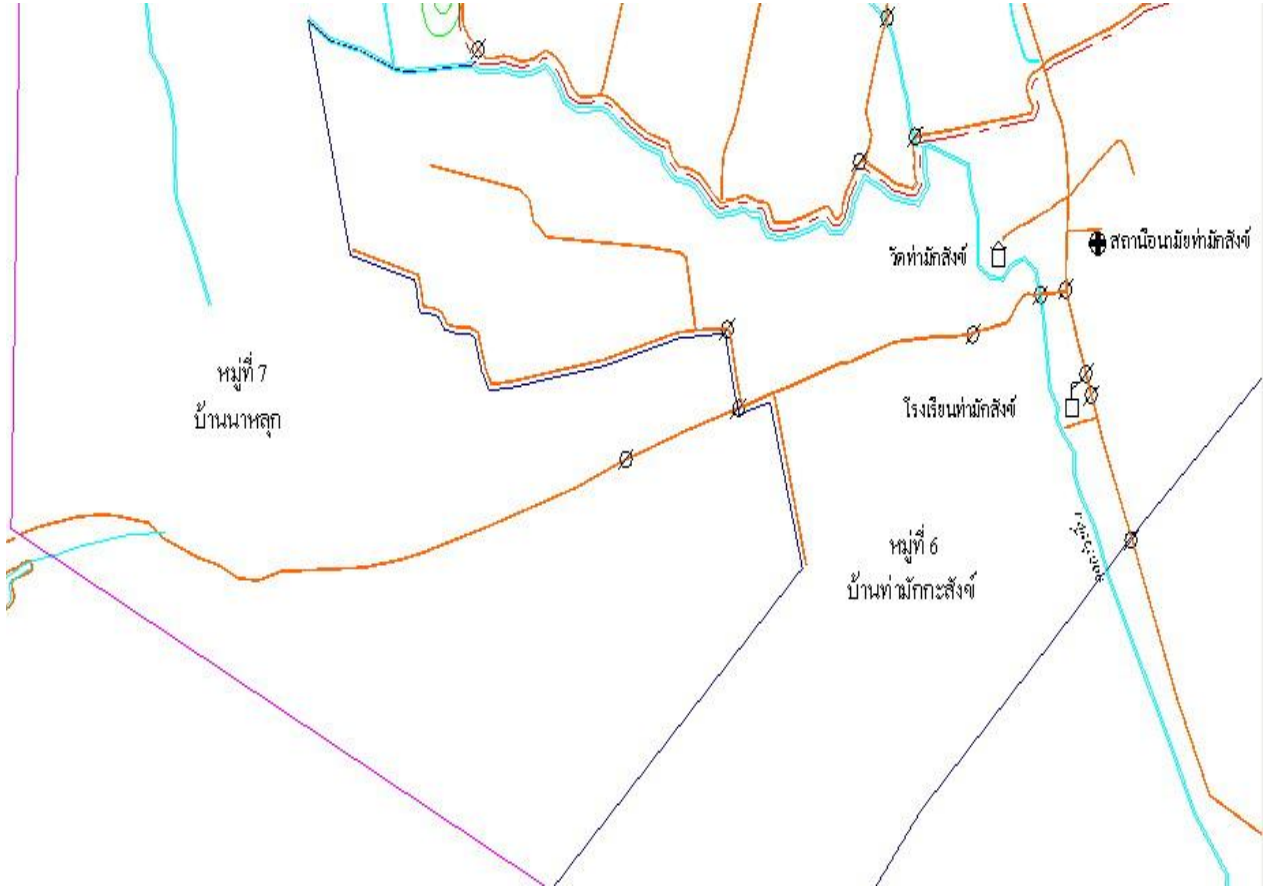

# สภาพทั่วไป และข้อมูลพื้นฐานขององค์กรปกครองส่วนท้องถิ่น

## 1. สภาพทั่วไป

### 1.1 ประวัติองค์การบริหารส่วนตำบลราวต้นจันทร์

องค์การบริหารส่วนตำบลราวต้นจันทร์ ได้จัดตั้งขึ้นตามประกาศกระทรวงมหาดไทยเรื่องการจัดตั้งองค์การบริหารส่วนตำบล เมื่อวันที่ 30 มีนาคม 2539 การจัดรูปแบบขององค์การบริหารส่วนตำบลราวต้นจันทร์ เป็นการปกครองส่วนท้องถิ่นรูปแบบหนึ่งที่ใช้ในปัจจุบันนี้ ตามพระราชบัญญัติสภาตำบลและองค์การบริหารส่วนตำบล พ.ศ.2537 และที่แก้ไขเพิ่มเติมจนถึงฉบับที่ 5 พ.ศ.2546 มีฐานะเป็นนิติบุคคลและเป็นราชการบริหารส่วนท้องถิ่น จึงนับเป็นมติใหม่ที่รัฐบาลได้มีการกระจายอำนาจจากส่วนกลางให้กับท้องถิ่นอย่างแท้จริง เพื่อให้ประชาชนในท้องถิ่นเป็นผู้รับผิดชอบและมีส่วนร่วมในการบริหารท้องถิ่นตนเอง เพื่อให้ตอบสนองต่อความต้องการและสามารถแก้ไขปัญหาของประชาชนได้อย่างแท้จริง และยังเป็นการเตรียมความพร้อมเพื่อรองรับการถ่ายโอนภารกิจจากหน่วยงานส่วนกลางและส่วนภูมิภาค ตามพระราชบัญญัติกำหนดแผนและขั้นตอนการกระจายอำนาจให้แก่องค์กรปกครองส่วนท้องถิ่น พ.ศ.2542 ตลอดจนกฎหมายอื่นที่กำหนดให้เป็นหน้าที่ขององค์การบริหารส่วนตำบลปัจจุบันเป็นองค์การบริหารส่วนตำบลขนาดกลางมีจำนวนหมู่บ้านทั้งสิ้น 7 หมู่บ้าน

### 1.2 คำขวัญประจำตำบลราวต้นจันทร์

“ลือเลื่อง เมืองคนดี สตรี สวยสด งดงาม หัตถกรรมไม้กวาดดอกหญ้า เลื่องชื่อ ลือชาตลาดวัว”

### 1.3 ลักษณะที่ตั้ง อาณาเขตและเนื้อที่

องค์การบริหารส่วนตำบล ราวต้นจันทร์ มีที่ทำการตั้งอยู่เลขที่ 52 หมู่ที่ 5 ตำบลราวต้นจันทร์ อำเภอสรีสำโรง จังหวัดสุโขทัย ห่างจากที่ว่าการอำเภอสรีสำโรง ไปทางทิศเหนือประมาณ 20 กิโลเมตร มีเนื้อที่ประมาณ 98 ตารางกิโลเมตร (พื้นที่ 20,237 ไร่) มีอาณาเขต ดังนี้

ทิศเหนือ	ติดต่อกับตำบลเมืองบางขลัง	อำเภอสวรรคโลก	จังหวัดสุโขทัย
ทิศตะวันตก	ติดต่อกับตำบลนาขุนไกร	อำเภอสรีสำโรง	จังหวัดสุโขทัย
ทิศใต้	ติดต่อกับตำบลวังทองแดง	อำเภอเมือง	จังหวัดสุโขทัย
ทิศตะวันออก	ติดต่อกับตำบลบ้านไร่	อำเภอสรีสำโรง	จังหวัดสุโขทัย

### 1.4 ลักษณะภูมิประเทศ

องค์การบริหารส่วนตำบลราวต้นจันทร์มีภูมิประเทศที่ราบมีป่าละเมาะ แห่งแล้งในฤดูแล้ง ส่วนใหญ่เป็น พื้นที่ทำการเกษตรด้านการทำนา มีคลองธรรมชาติใหญ่ๆ จำนวน 3 สาย คือคลองวังไฟไหม้ คลองกระพี้ คลองสระเกษ นอกจากนี้ยังมีคลองเล็กๆ ประมาณ 6 สาย คือ คลองตลุก คลองแม่พุก คลองลูกโพธิ์ คลองประดู่หลุม คลองไม้เรียง คลองบง การเกษตรด้านการทำนาจะทำปีละหนึ่งครั้งและนาปรัง



### 1.5 เขตการปกครอง

- จำนวนหมู่บ้านในเขตองค์การบริหารส่วนตำบลราวตันจันทร์ ทั้งหมด 7 หมู่บ้าน
- หมู่ที่ 1 บ้านคลองป่าไผ่ ผู้ใหญ่ชาติ อ่อมฤทธิ
  - หมู่ที่ 2 บ้านหนองตาโชติ ผู้ใหญ่โนรี คำบุตร
  - หมู่ที่ 3 บ้านตลุก ผู้ใหญ่สะอั้ง บุญญา
  - หมู่ที่ 4 บ้านราวตันจันทร์ กำนันบรรเลง บุญทวี
  - หมู่ที่ 5 บ้านวังไฟไหม้ ผู้ใหญ่ประสิทธิ์ โปรงนุช
  - หมู่ที่ 6 บ้านท่ามักกะสัง ผู้ใหญ่สมชาย พูลสวัสดิ์
  - หมู่ที่ 7 บ้านนาหลุก ผู้ใหญ่เคลื่อน นาคแย้ม

### 1.6 จำนวนประชากรตามทะเบียนราษฎร (ข้อมูล ทะเบียนราษฎร มีนาคม 2558)

- ตำบลราวตันจันทร์มีประชากรทั้งสิ้น 4,150 คน แยกเป็นชาย 1,989 คน หญิง 2,161 คน มีจำนวนครัวเรือนทั้งหมด 1,437 ครัวเรือน มีความหนาแน่นของประชากรเฉลี่ยทั้งตำบล 30 คน/ตารางกิโลเมตร

#### ➤ จำนวนประชากรตามข้อมูล ทะเบียนราษฎร มีนาคม 2557

หมู่ที่	ชื่อหมู่บ้าน	จำนวนเพศชาย (คน)	จำนวนเพศหญิง (คน)	จำนวนรวม (คน)
1	บ้านคลองป่าไผ่	174	212	386
2	บ้านหนองตาโชติ	141	179	320
3	บ้านตลุก	304	314	618
4	บ้านราวตันจันทร์	314	343	657
5	บ้านวังไฟไหม้	466	492	958
6	บ้านท่ามักกะสัง	383	423	806
7	บ้านนาหลุก	207	198	405
	รวมทั้งสิ้น	1,989	2,161	4,150

➤ จำนวนครัวเรือน ตามข้อมูล ทะเบียนราษฎร มีนาคม 2557

หมู่ที่	ชื่อหมู่บ้าน	จำนวนหลังคาเรือน
1	บ้านคลองป่าไผ่	163
2	บ้านหนองตาโชติ	113
3	บ้านตลุก	184
4	บ้านราวต้นจันทร์	240
5	บ้านวังไฟไหม้	331
6	บ้านท่ามกกะสัง	273
7	บ้านนาหลุก	133
	รวมทั้งสิ้น	1,437

## 2. สภาพทางเศรษฐกิจ

### 2.1 อาชีพ

- อาชีพส่วนใหญ่ของประชากร คือ ส่วนใหญ่ประกอบอาชีพเกษตรกรรม ได้แก่ ทำไร่

### 2.2 หน่วยธุรกิจในตลาด

- ปั้มน้ำมัน จำนวน 8 แห่ง ได้แก่
- ☞ ปั้มน้ำมันขนาดกลาง จำนวน 2 แห่ง ตั้งอยู่หมู่ที่ 3
  - ☞ ปั้มน้ำมันขนาดเล็ก จำนวน 3 แห่ง ตั้งอยู่หมู่ที่ 5,4
  - ☞ ปั้มหลอด จำนวน 1 แห่ง ตั้งอยู่หมู่ที่ 5
  - ☞ ปั้มน้ำมันหยอดเหรียญ จำนวน 2 แห่ง ตั้งอยู่หมู่ที่ 5
- โรงสี จำนวน 2 แห่ง ได้แก่
- ☞ โรงสีบัวทองธัญกิจ ตั้งอยู่ หมู่ที่ 3
  - ☞ ยูฟ้า ตั้งอยู่ หมู่ที่ 5
- ตลาดวัว จำนวน 1 แห่ง ได้แก่
- ☞ ตลาดวัวแยกดอนโก ตั้งอยู่หมู่ที่ 5

### 3. สภาพทางสังคม

#### 3.1 การศึกษา

- โรงเรียนสังกัด สพฐ. จำนวน 3 แห่ง ได้แก่
  - ☞ โรงเรียนราวตันจันทร์ ตั้งอยู่หมู่ที่ 4
  - ☞ โรงเรียนวังไฟไหม้ ตั้งอยู่หมู่ที่ 5
  - ☞ โรงเรียนท่ามกกะสัง ตั้งอยู่หมู่ที่ 6
- ศูนย์พัฒนาเด็กเล็กก่อนวัยเรียน จำนวน 1 แห่ง ได้แก่
  - ☞ ศูนย์พัฒนาเด็กเล็กอบต.ราวตันจันทร์ ตั้งอยู่หมู่ที่ 5
- การศึกษานอกโรงเรียน จำนวน 1 แห่ง ได้แก่
  - ☞ ศูนย์การเรียนชุมชนตำบลราวตันจันทร์ ตั้งอยู่หมู่ที่ 5
- ที่อ่านหนังสือพิมพ์ประจำหมู่บ้าน จำนวน 7 แห่ง ได้แก่
  - ☞ บ้านคลองป่าไผ่ ตั้งอยู่หมู่ที่ 1
  - ☞ บ้านหนองตาโชติ ตั้งอยู่หมู่ที่ 2
  - ☞ บ้านราวตลก ตั้งอยู่หมู่ที่ 3
  - ☞ บ้านราวตันจันทร์ ตั้งอยู่หมู่ที่ 4
  - ☞ บ้านวังไฟไหม้ ตั้งอยู่หมู่ที่ 5
  - ☞ บ้านท่ามกกะสัง ตั้งอยู่หมู่ที่ 6
  - ☞ บ้านนาหลุก ตั้งอยู่หมู่ที่ 7

#### 3.2 สถาบันและองค์กรทางศาสนา

- วัด/สำนักสงฆ์ จำนวน 5 แห่ง ได้แก่
  - ☞ สำนักสงฆ์บ้านคลองป่าไผ่ ตั้งอยู่หมู่ที่ 1
  - ☞ วัดราวตันจันทร์ ตั้งอยู่หมู่ที่ 4
  - ☞ วัดวังไฟไหม้ ตั้งอยู่หมู่ที่ 5
  - ☞ วัดขุนตาลด ตั้งอยู่หมู่ที่ 6
  - ☞ วัดศิริมานนท์ ตั้งอยู่หมู่ที่ 7

#### 3.3 หน่วยงานอื่นในตำบล

- จุดสกัดที่ให้บริการประชาชนของ สภต.บ้านไร่ 1 แห่ง
- โรงพยาบาลส่งเสริมสุขภาพประจำตำบล 2 แห่ง
- ศูนย์บริการและถ่ายทอดเทคโนโลยีการเกษตรประจำตำบล 1 แห่ง

### 4. ข้อมูลด้านสาธารณสุข

- ศูนย์บริการสาธารณสุขในเขตองค์การบริหารส่วนตำบลราวตันจันทร์ จำนวน 2 แห่ง ได้แก่
  - 1.โรงพยาบาลส่งเสริมสุขภาพตำบลราวตันจันทร์ หมู่ที่ 1 บ้านคลองป่าไผ่
  - 2.โรงพยาบาลส่งเสริมสุขภาพบ้านท่ามกกะสัง หมู่ที่ 6 บ้านท่ามกกะสัง
- บุคลากรทางการแพทย์ที่ปฏิบัติหน้าที่ในโรงพยาบาลส่งเสริมสุขภาพตำบลราวตันจันทร์ จำนวน 4 คน

ลำดับ	ชื่อ - สกุล	ตำแหน่ง
1	นายสมเกียรติ ไทยบุตร	ผู้อำนวยการโรงพยาบาลส่งเสริมสุขภาพตำบลราวตันจันทร์
2	นางบุศรา ไทยบุตร	นักวิชาการสาธารณสุขชำนาญการ
3	นางอมรรัตน์ ไก่แก้ว	พยาบาลวิชาชีพปฏิบัติการ
4	นางอุดมศรี บุญชู	พนักงานทั่วไป

➤ บุคลากรทางการแพทย์ที่ปฏิบัติหน้าที่ในโรงพยาบาลส่งเสริมสุขภาพบ้านท่ามก๊ะสัง จำนวน 3 คน

ลำดับ	ชื่อ - สกุล	ตำแหน่ง
1	นายพร สีเงิน	เจ้าพนักงานสาธารณสุขอาวุโส
2	นางสาวสุภาพร ยูพา	นักวิชาการสาธารณสุข
3	นางสาวนนทียา จำรูญ	นักวิชาการสาธารณสุข

➤ ประเภทการเจ็บป่วยที่เข้ารับการรักษาที่สถานอนามัยตำบลราวตันจันทร์ 5 อันดับแรก

1. โรคไข้หวัด
2. โรคปวดข้อ
3. โรคกระเพาะ
4. โรคความดันโลหิตสูง
5. โรคเบาหวาน

## 5. ข้อมูลด้านโครงสร้างพื้นฐาน/สาธารณูปโภค/สาธารณูปการ

### 5.1 การคมนาคม

➤ มีถนนลาดยางผ่าน 8 สาย คือ

1. ถนนสายพระร่วง(สุโขทัย-ศรีสัชชนาลัย) ผ่านหมู่ที่ 2,3,5
2. ถนนสายศรีสำโรง-นาขุนไกรของแขวงทางจังหวัดสุโขทัย ผ่านหมู่ที่ 1,4,5
3. ถนนสาย ร.พ.ช. บ้านวังไฟไหม้-บ้านราวตันจันทร์-บ้านหนองยาวผ่าน หมู่ที่ 5,4,2
4. ถนนสายวังไฟไหม้-นากลาง ผ่านหมู่ที่ 5,6
5. ถนนลาดยางในหมู่บ้าน หมู่ที่ 3
6. ถนนลาดยางสายวิปัสสนา หมู่ที่ 4
7. ถนนลาดยางสายดอนแก้วแปป หมู่ที่ 5
8. ถนนลาดยางสายวังไฟไหม้-ดอนโก หมู่ที่ 5

➤ ถนนคอนกรีตเสริมเหล็ก 21 สาย

➤ ถนนลูกรัง/ถนนดินมีถนนลูกรังภายในหมู่บ้าน ให้ประชาชนได้สัญจร

### 5.2 โทรคมนาคม

ในเขตองค์การบริหารส่วนตำบลราวตันจันทร์มีโทรศัพท์ทางไกลสาธารณะผ่านดาวเทียม จำนวน 7 แห่ง ตั้งอยู่หมู่ที่ 1,2,3,4,5,6,7

### 5.3 การไฟฟ้า

- ประชากรมีไฟฟ้าใช้ 98 % ของครัวเรือนทั้งหมด

### 5.4 การประปา

- ประชากรมีน้ำประปาใช้ 95 % ของครัวเรือนทั้งหมด มีทั้งหมด 3 ที่  
 ประปาหมู่บ้าน คลองป่าไผ่  
 ประปาหมู่บ้าน รวตันทันจันทร์  
 ประปาหมู่บ้าน ท่ามกษะสัง

## 6. ข้อมูลด้านทรัพยากรธรรมชาติและสิ่งแวดล้อม

### 6.1 แหล่งน้ำธรรมชาติ

- คลอง 9 สาย  
 คือคลองวังไฟไหม้ คลองกระพี้ คลองสระเกษ คลองตลุก คลองแม่พลุก คลองลูกโพธิ์  
 คลองบง คลองประดู่หลุม คลองไม้เรียง

### 6.2 แหล่งน้ำที่สร้างขึ้น

- ฝาย 5 แห่ง
- บ่อน้ำตื้น (สระน้ำ) 50 แห่ง
- บ่อโยก 4 แห่ง
- ประปาหมู่บ้าน 3 แห่ง

## 7. ข้อมูลเกี่ยวกับการเมืองการบริหาร

## โครงสร้างคณะผู้บริหารองค์การบริหารส่วนตำบลรเวตต้นจันทร์

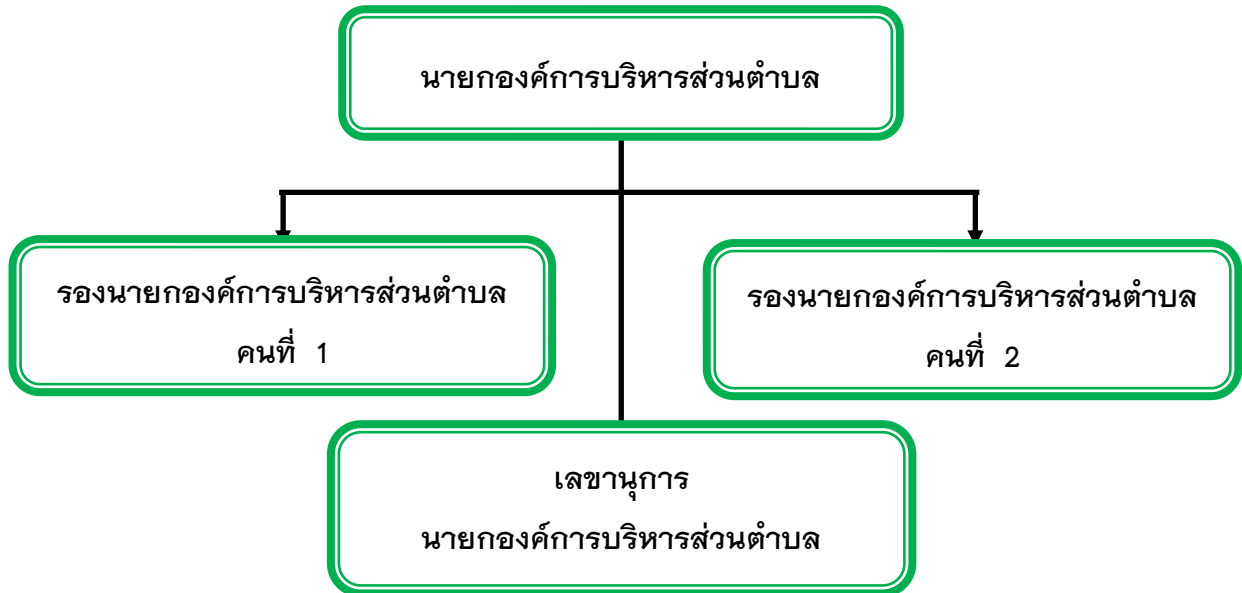

## โครงสร้างสภาองค์การบริหารส่วนตำบลรเวตต้นจันทร์

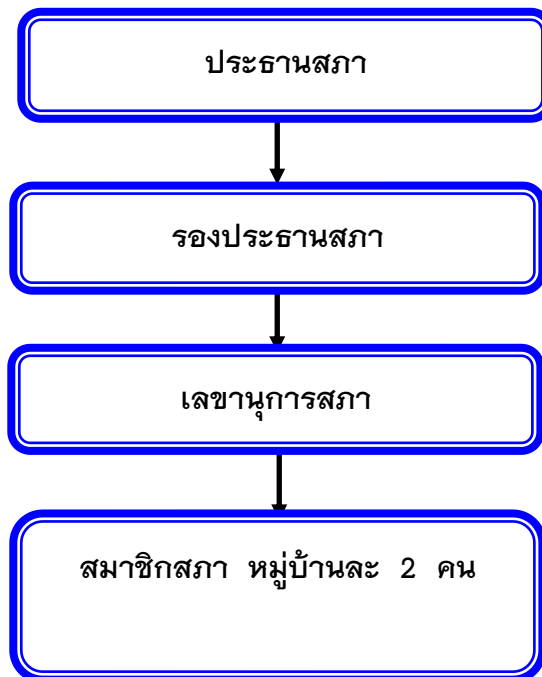

โครงสร้างส่วนราชการขององค์การบริหารส่วนตำบลราวต้นจันทร์

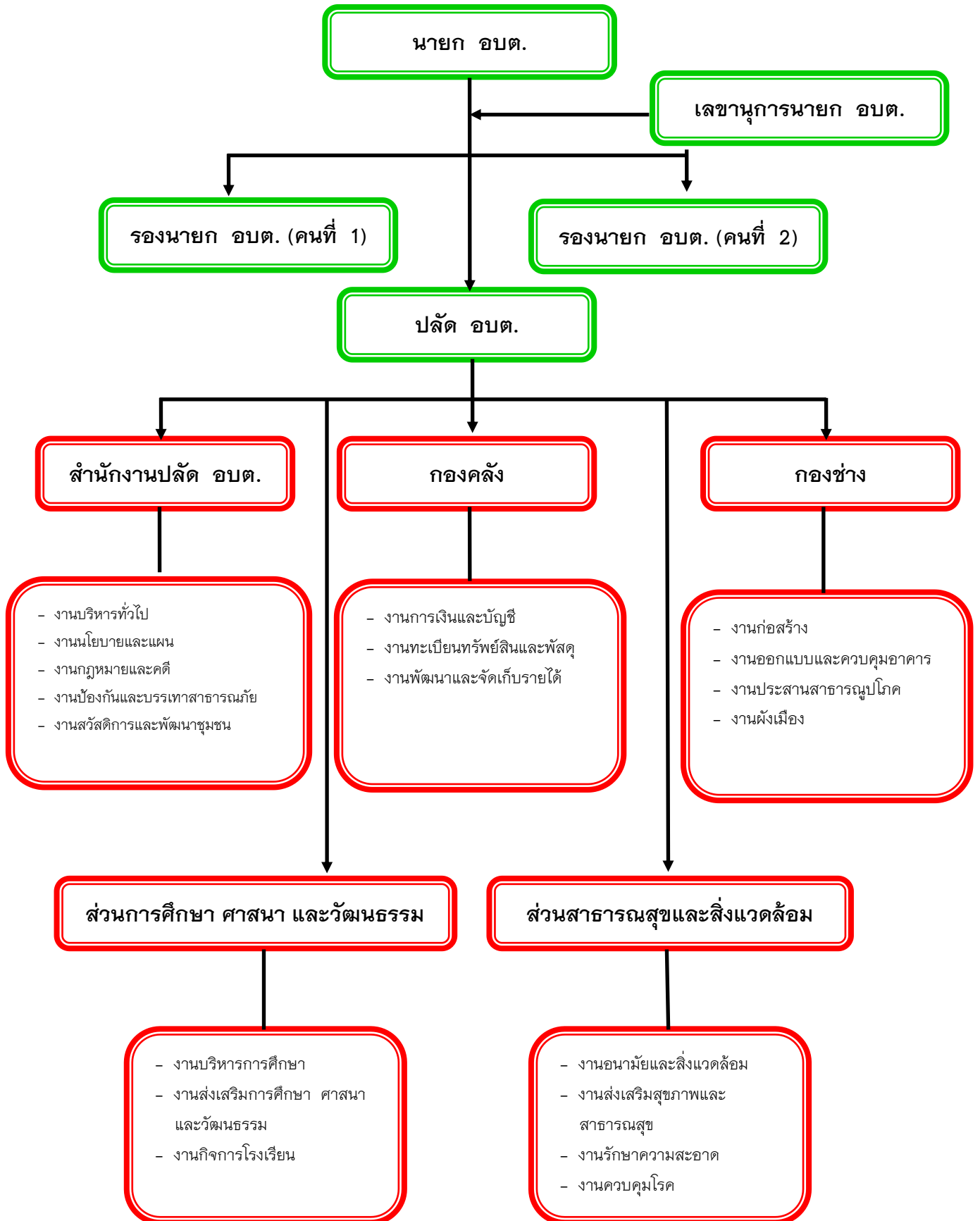

## ข้อมูลพนักงานส่วนตำบล จำนวน 12 คน ประกอบด้วย

สำนัก/ส่วน	จำนวน		วุฒิการศึกษา		
	ชาย (คน)	หญิง (คน)	ประกาศนียบัตร วิชาชีพชั้นสูง	ปริญญาตรี	ปริญญาโท
สำนักงานปลัด อบต.	2	4	1	3	2
ส่วนการคลัง	-	2	-	2	-
ส่วนโยธา	2	-	-	2	-
ส่วนการศึกษา ศาสนา และวัฒนธรรม	-	1	-	1	-
ส่วนสาธารณสุขและสิ่งแวดล้อม	-	1	-	1	-
<b>รวม</b>	<b>4</b>	<b>8</b>	<b>1</b>	<b>9</b>	<b>2</b>

## ข้อมูลพนักงานจ้าง จำนวน 6 คน ประกอบด้วย

สำนัก/ส่วน	จำนวน		วุฒิการศึกษา				
	ชาย (คน)	หญิง (คน)	มัธยมศึกษา ตอนต้น	มัธยมศึกษา ตอนปลาย	ประกาศนียบ ัตรวิชาชีพ	ประกาศนียบัตร วิชาชีพชั้นสูง	ปริญญา ตรี
สำนักงานปลัด	1	1	-	2	-	-	-
ส่วนการคลัง	-	2	-	-	-	-	2
ส่วนโยธา	1	-	-	-	-	1	-
ส่วนการศึกษา ศาสนา และ วัฒนธรรม	-	1	-	-	-	-	1
ส่วนสาธารณสุขและสิ่งแวดล้อม	-	-	-	-	-	-	-
<b>รวม</b>	<b>2</b>	<b>4</b>	<b>-</b>	<b>2</b>	<b>-</b>	<b>1</b>	<b>3</b>



1) โครงสร้างและการบริหารงานบุคคล มีการจัดองค์กรบริหารงาน ดังนี้

➤ **คณะผู้บริหาร** ประกอบด้วย นายกองค้การบริหารส่วนตำบล จำนวน 1 คน รองนายกองค้การบริหารส่วนตำบล จำนวน 2 คน และเลขานุการนายกองค้การบริหารส่วนตำบล จำนวน 1 คน ทำหน้าที่ควบคุมและรับผิดชอบในการบริหารกิจการขององค้การบริหารส่วนตำบล โดยมีพนักงานส่วนตำบลเป็นผู้ปฏิบัติงานให้เกิดผลสำเร็จตามนโยบายที่ผู้บริหารวางไว้ ประกอบด้วย

- |                           |  |
|---------------------------|--|
| 1. นายชูศักดิ์ บุญทวี     | นายกองค้การบริหารส่วนตำบล              |
| 2. นายเสนาะ ปิ่นแก้ว      | รองนายกองค้การบริหารส่วนตำบล (คนที่ 1) |
| 3. นายนัทรวัฒน์ มะลิวัลย์ | รองนายกองค้การบริหารส่วนตำบล (คนที่ 2) |
| 4. นายใบ เซ็นหอม          | เลขานุการนายกองค้การบริหารส่วนตำบล     |

➤ **สภาองค้การบริหารส่วนตำบล** ประกอบด้วย สมาชิกสภาองค้การบริหารส่วนตำบล รวบรวมจันท์ที่ราษฎรเลือกตั้งขึ้นตามกฎหมายว่าด้วยกาเลือกตั้งสมาชิกสภาองค้การบริหารส่วนตำบล จำนวน 7 หมู่บ้าน (หมู่บ้านละ 2 คน รวม 14 คน) อยู่ในตำแหน่งคราวละ 4 ปี ซึ่งถือว่าเป็นผู้แทนประชาชนในเขตองค้การบริหารส่วนตำบล มีหน้าที่พิจารณาให้ความเห็นชอบร่างข้อบัญญัติ ร่างแผนพัฒนาองค้การบริหารส่วนตำบล พิจารณาปรึกษาหารือใน เรื่องที่เกี่ยวกับกิจการขององค้การบริหารส่วนตำบลตามที่กฎหมายกำหนด และให้มีประธานสภาองค้การบริหารส่วนตำบลคนหนึ่ง และรองประธานสภาคนหนึ่ง ซึ่งนายอำเภอแต่งตั้งจากสมาชิกสภาองค้การบริหารส่วนตำบล ตามมติของสภาองค้การบริหารส่วนตำบล โดยมีรายชื่อต่อไปนี้

- |                             |  |
|-----------------------------|--|
| 1. นายวันชัย รอดพุ่ม        | ประธานสภาองค้การบริหารส่วนตำบล           |
| 2. นายสุรพันธ์ นาคทับ       | รองประธานสภาองค้การบริหารส่วนตำบล        |
| 3. นายบุญธรรม แจ่มศรี       | สมาชิกสภาองค้การบริหารส่วนตำบล หมู่ที่ 1 |
| 4. นายทวี แสงตะวัน          | สมาชิกสภาองค้การบริหารส่วนตำบล หมู่ที่ 1 |
| 5. นายประโลม จันท์เจาะ      | สมาชิกสภาองค้การบริหารส่วนตำบล หมู่ที่ 2 |
| 6. นายทิวา ปิ่นแก้ว         | สมาชิกสภาองค้การบริหารส่วนตำบล หมู่ที่ 2 |
| 7. นายพงษ์พันธ์ ภูมิลำนันท์ | สมาชิกสภาองค้การบริหารส่วนตำบล หมู่ที่ 3 |
| 8. นายทวี สุวรรณรัตน์       | สมาชิกสภาองค้การบริหารส่วนตำบล หมู่ที่ 4 |
| 9. นายฉันท สุวรรณรัตน์      | สมาชิกสภาองค้การบริหารส่วนตำบล หมู่ที่ 4 |
| 10. นายจำลอง น่วมเจริญ      | สมาชิกสภาองค้การบริหารส่วนตำบล หมู่ที่ 5 |
| 11. นายสมาน นาคแย้ม         | สมาชิกสภาองค้การบริหารส่วนตำบล หมู่ที่ 6 |
| 12. นายสุทัศน์ คล้ายบุญโต   | สมาชิกสภาองค้การบริหารส่วนตำบล หมู่ที่ 6 |
| 13. นายสมชาย สุขหล่อ        | สมาชิกสภาองค้การบริหารส่วนตำบล หมู่ที่ 7 |
| 14. นายสุวิทย์ อยู่คำ       | สมาชิกสภาองค้การบริหารส่วนตำบล หมู่ที่ 7 |

### ➤ ข้าราชการ และพนักงานจ้าง

การบริหารงานให้บรรลุเป้าหมาย ตามนโยบายของฝ่ายบริหารเป็นหน้าที่ของข้าราชการ และพนักงานจ้าง โดยมีปลัดองค์การบริหารส่วนตำบล เป็นหัวหน้าบังคับบัญชา ประกอบด้วย

#### ข้าราชการ

1. นายชาติ คำคุณเมือง	ปลัดองค์การบริหารส่วนตำบล
2. นางสาวสุภาพร นิลพันธุ์	หัวหน้าสำนักงานปลัด
3. นายปรีชา พรหมดวง	ผู้อำนวยการกองช่าง
4. นางรุ่งทิพา จันทร์จิตวิริยะ	ผู้อำนวยการกองคลัง
5. พจอ.สุวิทย์ เขียวมงคล	เจ้าพนักงานป้องกันและบรรเทาสาธารณภัย
6. นางสาวอ้อยทิพย์ จันทราช	บุคคลากร
7. นางสาวสมคิด ปานบัว	นักพัฒนาชุมชน
8. นางสาวอติทยา อันชื่น	เจ้าหน้าที่วิเคราะห์นโยบายและแผน
9. นางสาวอัจฉดาวรรณ พรหมวัลย์	นักวิชาการเงินและบัญชี
10. นางสาวสุจินัน พรหมปิก	เจ้าพนักงานสาธารณสุขชุมชน
11. นายกุมาร โปรงนุช	นายช่างโยธา
12. นางสาวเทียมจันทร์ ชื่นชอบ	ครูผู้ดูแลเด็ก

#### พนักงานจ้างตามภารกิจ

1.นางสาววันดี มีเกิด	ผู้ช่วยเจ้าหน้าที่พัสดุ
2.นางสาวสาริน โสทธิโสภณ	ผู้ช่วยเจ้าหน้าที่การเงินและบัญชี
3.นายธีรพร เลิศล้ำ	ผู้ช่วยช่างโยธา
4.นางสาวปรีดาร์ตน์ นาคมี	ผู้ดูแลเด็ก
5.นายบุญเรียบ อ่อนจิว	นักการภารโรง

#### พนักงานจ้างทั่วไป

1. นางดารา นาคแย้ม	แม่บ้าน
--------------------	---------

## อำนาจหน้าที่ความรับผิดชอบของส่วนราชการ

### 1. สำนักงานปลัดองค์การบริหารส่วนตำบล

มีภาระหน้าที่เกี่ยวกับราชการทั่วไปขององค์การบริหารส่วนตำบล งานธุรการ งานสารบรรณ งานบริหารงานบุคคล การจัดทำแผนพัฒนาตำบล การจัดทำทะเบียนสมาชิกสภาองค์การบริหารส่วนตำบล คณะผู้บริหาร การดำเนินการตามนโยบายของรัฐบาล แผนพัฒนาเศรษฐกิจและสังคม งานดูแลรักษาจัดเตรียม ให้บริการเรื่องสถานที่วัสดุอุปกรณ์การติดต่อและอำนวยความสะดวกในด้านต่าง ๆ งานขอพระราชทาน เครื่องราชอิสริยาภรณ์เหรียญจักรพรรดิมาลา และผู้ทำคุณประโยชน์ งานเกี่ยวกับการเลือกตั้ง งานรับเรื่องราวร้องทุกข์และร้องเรียน งานแผนงานและงบประมาณ งานป้องกันและบรรเทาสาธารณภัย งานสวัสดิการและ พัฒนาชุมชน งานส่งเสริมการเกษตร รวมทั้งกำกับและเร่งรัดการปฏิบัติราชการให้เป็นไปตามระเบียบทางราชการ และงานอื่น ๆ ที่เกี่ยวข้อง

### 2. กองคลัง

มีภาระหน้าที่เกี่ยวกับงานการเงินและบัญชี งานจัดเก็บรายได้ งานพัสดุและทรัพย์สิน การจ่าย การรับ การนำส่งเงิน การเก็บรักษาเงิน และเอกสารทางการเงิน การตรวจสอบใบสำคัญฎีกา งานเกี่ยวกับ เงินเดือน ค่าจ้าง ค่าตอบแทน เงินบำเหน็จ บำนาญ เงินอื่น ๆ งานเกี่ยวกับการจัดทำ งบประมาณฐานะทาง การเงิน การจัดสรรเงินต่าง ๆ การจัดทำบัญชีทุกประเภท ทะเบียนคุมเงินรายได้และรายจ่ายต่าง ๆ การควบคุม การเบิกจ่าย งานทำงบทดลองประจำเดือน ประจำปี

### 3. กองช่าง

มีภาระหน้าที่เกี่ยวกับการสำรวจ ออกแบบ จัดทำข้อมูลทางด้านวิศวกรรม งานรับเรื่อง การขออนุญาต ออกใบอนุญาตควบคุมการก่อสร้าง ดัดแปลง ต่อเติม รื้อถอนอาคาร ให้ถูกต้องตามกฎหมาย และการผังเมือง งานสาธารณูปโภคในการก่อสร้างบำรุงรักษาอาคาร ถนน สะพาน ทางเท้า และสิ่งก่อสร้าง อื่น ๆ ดูแลและจัดให้มีสวนสาธารณะ สถานที่พักผ่อนหย่อนใจของประชาชน การติดตั้ง บำรุงรักษาไฟฟ้า สาธารณะ สัญญาณจราจรภายในเขตองค์การบริหารส่วนตำบล

### 4. ส่วนการศึกษา ศาสนา และวัฒนธรรม

มีภาระหน้าที่ดูแลเกี่ยวกับการดำเนินงานด้านการบริหารการศึกษาและวิชาการ ให้การศึกษาแก่เด็กในเขตองค์การบริหารส่วนตำบลทั้งระดับก่อนวัยเรียน วัยบังคับที่อยู่ในเกณฑ์บังคับ ตามพระราชบัญญัติการประถมศึกษา การขยายโอกาสทางการศึกษา การศึกษานอกโรงเรียน งานนิเทศการศึกษา งานเกี่ยวกับศาสนา งานส่งเสริมประเพณี ศิลปวัฒนธรรมของท้องถิ่น ตลอดจนงานกีฬา และนันทนาการของ เยาวชนและประชาชนในเขตองค์การบริหารส่วนตำบล

### 5. ส่วนสาธารณสุขและสิ่งแวดล้อม

มีภาระหน้าที่เกี่ยวกับการสุขภาพ สาธารณสุขชุมชนและอนามัยและสิ่งแวดล้อม การรักษาความสะอาดภายในองค์การบริหารส่วนตำบล การป้องกันและควบคุมโรคติดต่อจากสัตว์ แมลงพาหะนำโรค การป้องกัน การติดยาเสพติดและสารเสพติด การควบคุมการประกอบกิจการที่เป็นอันตรายต่อสุขภาพ การป้องกันและควบคุมแก้ไขเหตุรำคาญและมลภาวะตลอดจนการส่งเสริมสุขภาพ การรักษาพยาบาล และงานด้านสาธารณสุขอื่น ๆ ที่เกี่ยวข้องภายในองค์การบริหารส่วนตำบล

#### ประมาณการรายรับ ประจำปีงบประมาณ พ.ศ. 2557

รายรับ	รายรับจริง ปี 2557	ประมาณการ ปี 2558	หมายเหตุ
<b>หมวดภาษีอากร</b>			
ภาษีบำรุงท้องที่	103,227.62	102,000	
ภาษีโรงเรือนและที่ดิน	68,988	69,000	
ภาษีป้าย	3,200	3,200	
<b>รวมหมวดภาษีอากร</b>	<b>175,415.62</b>	<b>174,200</b>	
<b>หมวดค่าธรรมเนียม ค่าปรับและใบอนุญาต</b>			
ค่าใบอนุญาตใช้เสียง	-	-	
ค่าใบอนุญาตที่เป็นอันตรายต่อสุขภาพ	4,650	5,000	
ค่าใบอนุญาตการค้าและสะสมอาหาร	1,300	1,500	
ค่าธรรมเนียมประมง	-	-	
ค่าอนุญาตขายสุรา	-	-	
<b>รวมหมวดภาษีอากร</b>	<b>5,950</b>	<b>6,500</b>	
<b>หมวดรายได้จากทรัพย์สิน</b>			
ดอกเบี้ยเงินฝากธนาคาร	206,314.47	100,000	
<b>รวมหมวดรายได้จากทรัพย์สิน</b>	<b>206,314.47</b>	<b>100,000</b>	
<b>หมวดรายได้จากสาธารณูปโภคและการพาณิชย์</b>			
<b>หมวดรายได้เบ็ดเตล็ด</b>			
ค่าขายแบบแปลน	79,500	70,000	
ค่าปรับการผิดสัญญา	61,510	10,000	
ค่าสมัครสอบ	-	-	
รายได้เบ็ดเตล็ด	25,733.80	8,070	
<b>รวมหมวดรายได้เบ็ดเตล็ด</b>	<b>166,743.80</b>	<b>88,070</b>	

รายรับ	รายรับจริง ปี 2557	ประมาณการ ปี 2558	หมายเหตุ
หมวดรายได้จากทุน			
หมวดภาษีจัดสรร			
ภาษีสุรา	785,140.96	800,000	
ภาษีสรรพสามิต	1,067,947.32	1,800,000	
ภาษีมูลค่าเพิ่ม 1 ใน 9	1,650,426.05	1,700,000	
ภาษีมูลค่าเพิ่ม (จาก พ.ร.บ.กำหนดแผน)	7,271,326.87	7,500,000	
ภาษีค่าธรรมเนียมรถยนต์และล้อเลื่อน	-	-	
อากรฆ่าสัตว์	-	-	
ค่าธรรมเนียมจดทะเบียนสิทธิและนิติกรรมที่ดิน	209,307	100,000	
ภาษีธุรกิจเฉพาะ	14,101.30	-	
ค่าภาคหลวงแร่	30,677.10	31,230	
ค่าภาคหลวงปิโตรเลียม	764,302.80	700,000	
อากรประมง	-	-	
<b>รวมหมวดภาษีจัดสรร</b>	<b>11,793,229.40</b>	<b>12,631,230</b>	
หมวดเงินอุดหนุนทั่วไป			
เงินอุดหนุนจากรัฐบาล	6,040,314	7,000,000	
เงินอุดหนุนทั่วไปสำหรับเงินรางวัลในการจัดเก็บภาษี	-	-	
<b>รวมหมวดเงินอุดหนุนทั่วไป</b>	<b>6,040,314</b>	<b>7,000,000</b>	
<b>รวมทุกหมวด</b>	<b>18,387,967.29</b>	<b>20,000,000</b>	

**รายจ่ายจำแนกตามแผนงาน**

ด้าน/แผนงาน	จ่ายจริง ปี 2557	ประมาณการ ปี 2558	หมายเหตุ
<b>ด้านบริหารงานทั่วไป</b>			
แผนงานบริหารงานทั่วไป	7,310,572.71	8,486,400	
แผนงานการรักษาความสงบภายใน	-	129,000	
<b>ด้านบริการชุมชนและสังคม</b>			
แผนงานการศึกษา	2,671,302.80	3,601,000	
แผนงานสาธารณสุข	781,527	1,032,000	
แผนงานสังคมสงเคราะห์	-	-	
แผนงานเคหะและชุมชน	2,399,567.03	3,528,000	
แผนงานสร้างความเข้มแข็งของชุมชน	282,630	375,600	
แผนงานการศาสนา วัฒนธรรม และนันทนาการ	219,144	538,000	
<b>ด้านเศรษฐกิจ</b>			
แผนงานอุตสาหกรรมและการโยธา	-	-	
แผนงานการเกษตร	1,180	880,000	
แผนงานการพาณิชย์	-	-	
<b>ด้านการดำเนินงานอื่น</b>			
แผนงานงบกลาง	1,050,049	1,430,000	
<b>รวม</b>	<b>14,715,972.54</b>	<b>20,000,000</b>	

**รายจ่ายแยกตามหมวดรายจ่าย**

ด้าน/แผนงาน	รายจ่ายจริง ปี 2557	ประมาณการ ปี 2558	หมายเหตุ
1. รายจ่ายงบกลาง	1,048,520	1,430,000	
2. งบบุคลากร (หมวดเงินเดือน ค่าจ้างประจำ และค่าจ้างชั่วคราว)	5,673,412	7,688,500	
3. งบดำเนินการ (หมวดค่าตอบแทนใช้สอย และวัสดุ และหมวดค่าสาธารณูปโภค)	3,822,601.51	4,922,600	
4. งบลงทุน (หมวดค่าครุภัณฑ์ที่ดินและสิ่งก่อสร้าง)	914,500	3,985,900	
5. งบรายจ่ายอื่น (หมวดรายจ่ายอื่น)	724,064	-	
6. งบเงินอุดหนุน (หมวดเงินอุดหนุน)	2,536,875.03	1,973,000	
<b>รวม</b>	<b>14,715,972.54</b>	<b>20,000,000</b>	

รายการเงินอุดหนุนเฉพาะกิจ เงินกู้ เงินจ่ายขาดจากเงินสะสม (รายการที่ไม่ได้นำมาตั้งงบประมาณ)

จ่ายจาก	รายการ	ปี 2556 เป็นเงิน (บาท)	หมายเหตุ
- เงินอุดหนุนเฉพาะกิจ	1. เงินสงเคราะห์เบี้ยยังชีพผู้พิการหรือทุพพลภาพ	522,000	
	2. เงินสงเคราะห์เบี้ยยังชีพผู้สูงอายุ	3,769,000	
	3. เงินเดือนพนักงานจ้าง	-	
	4. เงินสมทบกองทุนสำรองเลี้ยงชีพ ฯ (กสจ.)	-	
	5. เงินค่าตอบแทนครูผู้ดูแลศูนย์เด็กเล็ก	2982,902	
	6. เงินสมทบกองทุนประกันสังคม	-	
	7. ค่าทุนการศึกษา	-	
	8. เงินโครงการป้องกันและแก้ไขปัญหายาเสพติด ปี 2555	18,000	
	9. เงินโครงการป้องกันและแก้ไขปัญหายาเสพติด ปี 2556	-	
	10. เงินช่วยเหลือการศึกษามัธยมศึกษา ปี 2556	-	
	11. ค่าครุภัณฑ์คอมพิวเตอร์	25,000	
	12. ค่าวัสดุการศึกษา	68,000	
	13. โครงการก่อสร้างถนน คสล. หมู่ 6	740,000	
	<b>รวม</b>	<b>5,434,902</b>	
- จ่ายขาดเงินสะสม	1. โครงการขุดลำเหมือง หมู่ 2 บ้านหนองตาโชติ	98,000	
	2. โครงการขุดลำเหมือง หมู่ 7 บ้านนาหลุก	615,000	
	3. โครงการขุดลอกคลองแห้ง หมู่ 1 บ้านคลองป่าไผ่	475,000	
	<b>รวม</b>	<b>1,188,000</b>	
	<b>รวมทั้งสิ้น</b>	<b>6,622,902</b>	

รายรับ	ประมาณการ ปี 2556	ประมาณการ ปี 2557	หมายเหตุ
รายได้จัดเก็บเอง			
หมวดภาษีอากร	172,000	170,000	
หมวดค่าธรรมเนียม ค่าปรับ และใบอนุญาต	24,700	17,350	
หมวดรายได้จากทรัพย์สิน	60,000	100,000	
หมวดรายได้เบ็ดเตล็ด	102,000	51,000	
รายได้ที่รัฐบาลเก็บแล้วจัดสรรให้องค์กรปกครองส่วนท้องถิ่น			
หมวดภาษีจัดสรร	8,641,300	9,661,650	
รายได้ที่รัฐบาลอุดหนุนให้องค์กรปกครองส่วนท้องถิ่น			
หมวดเงินอุดหนุนทั่วไป	7,000,000	7,000,000	
รวม	16,000,000	17,000,000	





# ส่วนที่ 1

## บทนำ

### 1.1 ลักษณะของแผนพัฒนาสามปี

แผนพัฒนาตำบลสามปีเป็นการแปลงแผนยุทธศาสตร์การพัฒนาไปสู่การปฏิบัติ โดยมีหลักแนวคิดที่ว่าภายใต้ยุทธศาสตร์การพัฒนาหนึ่ง ๆ จะมีแนวทางและภายใต้แนวทางการพัฒนาหนึ่งจะมีโครงการ /กิจกรรม ได้มากกว่าเป้าหมายที่ต้องการในแต่ละยุทธศาสตร์การพัฒนา ซึ่งจะมีผลต่อวัตถุประสงค์เป้าหมายจุดหมายการพัฒนาอย่างยั่งยืนและวิสัยทัศน์ในที่สุด

นอกจากนี้ แผนพัฒนาสามปีเป็นแผนที่มีความสัมพันธ์ใกล้ชิดกับงบประมาณรายจ่ายประจำปี กล่าวคือองค์กรปกครองส่วนท้องถิ่น ใช้การวางแผนพัฒนาสามปีเป็นเครื่องในการจัดทำงบประมาณรายจ่ายประจำปี เพื่อให้กระบวนการจัดทำงบประมาณเป็นไปด้วยความรอบคอบ และเป็นกระบวนการมีส่วนร่วมของประชาชน และสอดคล้องกับแผนยุทธศาสตร์การพัฒนาที่จัดทำขึ้น อันมีลักษณะเป็นการกำหนดรายละเอียดแผนงาน โครงการพัฒนาที่ได้สำหรับปีงบประมาณแต่ละปีซึ่งมีความต่อเนื่องและเป็นแผนก้าวหน้าครอบคลุมระยะเวลาสามปีโดยมีการทบทวนเพื่อปรับปรุงเป็นประจำทุกปี ดังนี้

1. มีความสอดคล้องกับแผนยุทธศาสตร์การพัฒนา
2. แสดงแนวทางการพัฒนาและวัตถุประสงค์หาแนวทางการพัฒนาที่ชัดเจนและมีลักษณะเฉพาะเจาะจงพื้นที่ทำการ
3. แสดงภารกิจโครงการ/กิจกรรมการพัฒนาที่จะดำเนินการเน้นห้วงระยะเวลาสามปี
4. แสดงความเชื่อมโยงระหว่างแผนยุทธศาสตร์พัฒนากับงบประมาณรายจ่ายประจำปี

### 1.2 วัตถุประสงค์ของการจัดทำแผนพัฒนาสามปี

1. เพื่อกำหนดแนวทางการพัฒนาให้สอดคล้องกับแผนยุทธศาสตร์การพัฒนาท้องถิ่น
2. เพื่อให้องค์การบริหารส่วนตำบลมีขอบเขตการปฏิบัติงานอย่างชัดเจนในทุกด้าน
3. สามารถใช้เป็นเครื่องมือในการบริหารจัดการทรัพยากรได้อย่างเป็นรูปธรรม

### 1.3 ขั้นตอนในการจัดทำแผนพัฒนาสามปี

#### ขั้นตอนที่ 1 การเตรียมการจัดทำแผน

1. หน่วยงานที่รับผิดชอบการจัดทำแผนพัฒนาควรเข้าพบผู้บริหารท้องถิ่น เพื่อชี้แจงวัตถุประสงค์ ความสำคัญและจำเป็นในการจัดทำแผนพัฒนาสามปี เพื่อให้ผู้บริหารทราบถึงภารกิจที่จะต้องดำเนินการต่อไป และดำเนินการเสนอโครงการจัดทำแผนพัฒนาสามปี ห้วงปี พ.ศ.2558 – 2560 ผ่านปลัดองค์การบริหารส่วนท้องถิ่นให้ผู้บริหารท้องถิ่นอนุมัติโครงการดังกล่าวจะเป็นการกำหนดทรัพยากรในการจัดทำแผนพัฒนาสามปี และกำหนดปฏิทินการทำงานไว้อย่างชัดเจน

2. หน่วยงานรับผิดชอบแจ้งโครงการที่ได้รับอนุมัติให้ผู้ที่เกี่ยวข้องทราบ ได้แก่ คณะกรรมการพัฒนาท้องถิ่น คณะกรรมการสนับสนุนการจัดทำแผนพัฒนาท้องถิ่น หน่วยงานภายในขององค์กรปกครองส่วนท้องถิ่น และเวทีประชาคม

#### ขั้นตอนที่ 2 การคัดเลือกยุทธศาสตร์และแนวทางการพัฒนา

1. ในขั้นตอนนี้ คณะกรรมการสนับสนุนการจัดทำแผนพัฒนา จะสรุปยุทธศาสตร์ การพัฒนาและแนวทางการพัฒนาจากแผนยุทธศาสตร์การพัฒนาพร้อมทั้งข้อมูลที่เกี่ยวข้อง ปัญหาความต้องการของท้องถิ่นรวมทั้งสรุปยุทธศาสตร์การพัฒนาของจังหวัด /อำเภอ และนโยบายของผู้บริหารท้องถิ่น เพื่อเสนอต่อคณะกรรมการพัฒนาท้องถิ่น

2. คณะกรรมการพัฒนาท้องถิ่น จัดการประชุมร่วมระหว่างคณะกรรมการพัฒนาท้องถิ่น ประชาคมท้องถิ่นและส่วนราชการที่เกี่ยวข้อง เพื่อร่วมกันพิจารณา โดยในการจัดทำแผนพัฒนาสามปีในครั้งแรก ให้เวทีการประชุมร่วมกันดังกล่าวคัดเลือกยุทธศาสตร์การพัฒนา แนวทางการพัฒนาที่สมควรนำมาใช้เป็นแนวทางการจัดทำแผนพัฒนาสามปี เพื่อเป็นกรอบในการพิจารณาจัดทำโครงการ/กิจกรรมในแผนพัฒนาสามปีต่อไป

แต่สำหรับการจัดทำแผนพัฒนาสามปีครั้งต่อไป (เมื่อครบรอบหนึ่งปี) ให้เวทีการประชุมร่วมพิจารณาทบทวนดูว่าจากยุทธศาสตร์ แนวทางการพัฒนาที่ได้คัดเลือกและโครงการ/กิจกรรมที่กำหนดไว้ยังมีความเหมาะสมหรือไม่ ซึ่งในขั้นตอนนี้ ในการจัดทำแผนพัฒนาสามปีในปีต่อไปจะสามารถคัดเลือกยุทธศาสตร์การพัฒนา แนวทางการพัฒนา ที่จะนำมาใช้เป็นกรอบการจัดทำแผนพัฒนาสามปีได้ รวมทั้งกำหนดโครงการ /กิจกรรม ที่จะเพิ่มเติมหรือตัดทอนลงได้

3. เมื่อได้แนวทางการพัฒนาแล้ว เวทีการประชุมร่วมพิจารณาว่าจะมีโครงการ /กิจกรรมอะไรบ้างที่ต้องดำเนินการเพื่อให้บรรลุวัตถุประสงค์และเป้าหมายของแนวทางการพัฒนาที่คัดเลือกมาใช้เป็นกรอบในการพัฒนา

4. โครงการ/กิจกรรมมีเป็นจำนวนมาก จึงต้องพิจารณาดำเนินการดังนี้

- (1) การพิจารณาความเกี่ยวเนื่องกันระหว่างยุทธศาสตร์หรือระหว่างแนวทางการพัฒนา
- (2) ให้พิจารณานำโครงการ/กิจกรรมจากแผนชุมชนที่เกินขีดความสามารถในการดำเนินการของชุมชนที่สอดคล้องกับยุทธศาสตร์การพัฒนาในแผนยุทธศาสตร์การพัฒนาสามปี
- (3) มีการจัดลำดับความสำคัญของโครงการ/กิจกรรม เพื่อที่จะบรรจุลงในแผนพัฒนาสามปีได้อย่างเหมาะสม
- (4) เนื่องจากกิจกรรมที่จะต้องดำเนินการมีหลากหลาย ดังนั้น ในขั้นของการพิจารณา กำหนดกิจกรรมต้องคำนึงถึงสิ่งต่าง ๆ ดังต่อไปนี้

- งบประมาณรายรับ - รายจ่ายขององค์กรปกครองส่วนท้องถิ่น
- ทรัพยากรการบริหารอื่น ๆ ขององค์กรปกครองส่วนท้องถิ่น
- ภาครัฐการพัฒนาที่สามารถเข้าร่วมดำเนินการ หรือมีการกิจรับผิดชอบการดำเนินการในเรื่องนั้น ๆ เมื่อพิจารณาด้านต่าง ๆ ดังกล่าวแล้ว จะต้องแยกประเภทของโครงการออกอย่างน้อยสามประเภท คือ
  1. โครงการที่องค์กรปกครองส่วนท้องถิ่นดำเนินการเอง กล่าว คือมีขีดความสามารถทั้งทางด้านกำลังเงิน กำลังคน วัสดุอุปกรณ์ และความรู้ทางด้านการบริหารจัดการที่จะดำเนินการได้เอง
  2. โครงการที่องค์กรปกครองส่วนท้องถิ่นอุดหนุน ให้หน่วยงานอื่น ดำเนินการ เพื่อให้เกิดประสิทธิภาพในการดำเนินงานเนื่องจากเป็นงานที่อยู่ในอำนาจหน้าที่ แต่องค์กรปกครองส่วนท้องถิ่น ไม่สามารถหรือไม่ประสงค์จะดำเนินการ จึงมอบให้หน่วยงานอื่นดำเนินการแทน โดยการตั้งงบประมาณเป็นเงินอุดหนุนให้ตามระเบียบวิธีการของทางราชการ
  3. โครงการที่ขอรับการสนับสนุนจากหน่วยงานอื่น ทั้งราชการบริหารส่วนกลาง ส่วนภูมิภาค รัฐวิสาหกิจ หน่วยงานอื่น และภาคเอกชน อันเนื่องมาจากเป็นโครงการขนาดใหญ่ หรือเป็นโครงการที่หน่วยงานดังกล่าว เป็นหน่วยงานปฏิบัติและมีหน้าที่จัดบริการสาธารณะดังกล่าวอยู่แล้ว ทั้งนี้ รวมถึงโครงการเงินอุดหนุนเฉพาะกิจ (ซึ่งมีกรอบในการพิจารณาจัดสรรเงินอุดหนุนอยู่แล้ว) โดยองค์กรปกครองส่วนท้องถิ่น ที่จะเสนอขอรับการสนับสนุน ต้องอยู่ในเงื่อนไขของการขอรับเงินอุดหนุนเฉพาะกิจดังกล่าว)

### ขั้นตอนที่ 3 การเก็บรวบรวมข้อมูลและการวิเคราะห์ข้อมูล

#### 1. เก็บรวบรวมข้อมูล

คณะกรรมการสนับสนุนการจัดทำแผนพัฒนาท้องถิ่น ดำเนินการสำรวจและเก็บรวบรวมข้อมูล ที่จำเป็นต้องการจัดทำแผนพัฒนาสามปี ซึ่งนอกจากจะต้องเก็บรวบรวมข้อมูลพื้นฐานทั่วไปแล้วยังจะต้องวิเคราะห์ว่า ยุทธศาสตร์การพัฒนา แนวทางการพัฒนาที่เลือก ต้องการข้อมูลประเภทใดเป็นพิเศษ ต้องการข้อมูลประเภทใดเป็นพิเศษ ต้องการข้อมูลของช่วงเวลาใด และจะเก็บข้อมูลจากแหล่งใด เพื่อเป็นข้อมูลที่จะนำมาวิเคราะห์แนวทางการพัฒนา โครงการ/กิจกรรม ได้อย่างถูกต้อง โดยในการเก็บรวบรวมข้อมูลจะต้องเก็บข้อมูลทั้งข้อมูลภายในองค์กรและข้อมูลภายนอก เพื่อสามารถนำมาวิเคราะห์ SWOT (การวิเคราะห์จุดแข็ง จุดอ่อน โอกาส และอุปสรรค) ได้

#### 2. การวิเคราะห์ข้อมูล ประกอบด้วย 4 กิจกรรมหลัก คือ

1. การประเมินผลการพัฒนาที่ผ่านมา
2. การคัดเลือกยุทธศาสตร์การพัฒนา
3. การจัดลำดับความสำคัญของแนวทางการพัฒนา
4. การตัดสินใจเลือกแนวทางการพัฒนาในห้วงสามปี

โดยมีรายละเอียดในแต่ละกิจกรรมดังนี้

#### 1. การประเมินผลการพัฒนาที่ผ่านมา

คณะกรรมการสนับสนุนการจัดทำแผนพัฒนาท้องถิ่น สรุปผลการพัฒนาที่ผ่านมาและนำเสนอที่ประชุมซึ่งประกอบด้วยคณะกรรมการพัฒนาท้องถิ่น ประชาคมท้องถิ่น และหน่วยงานที่เกี่ยวข้อง เพื่อประเมินผลการพัฒนาท้องถิ่นในรอบปีที่ผ่านมา โดยประเมินทั้งในเชิงปริมาณและเชิงคุณภาพ (สำหรับองค์การบริหารส่วนตำบล ควรจัดให้มีการประชุมประชาคมหมู่บ้านด้วย)

#### 2. การคัดเลือกยุทธศาสตร์การพัฒนา

หลังจากการประเมินผลการพัฒนาในรอบปีที่ผ่านมา แล้ว ให้ที่ประชุมตามข้อ 1 ร่วมกันคัดเลือกยุทธศาสตร์การพัฒนาในแผนยุทธศาสตร์การพัฒนา รวมทั้งสอดคล้องกับปัญหาความต้องการของประชาคม /ชุมชน ในห้วงระยะเวลาสามปี (ในกรณีดังกล่าวอาจคัดเลือกทุกยุทธศาสตร์พัฒนามาเป็นกรอบในการจัดทำแผนพัฒนาสามปีก็ได้)

ในกรณีที่เห็นว่ามียุทธศาสตร์การพัฒนาใดที่ยังไม่ได้กำหนดไว้ในแผนยุทธศาสตร์การพัฒนาแต่มีความจำเป็นเร่งด่วนที่จะต้องกำหนดขึ้นใหม่ ก็อาจกำหนดขึ้นได้แต่ทั้งนี้ต้องแสดงให้เห็นถึงเหตุผลและวัตถุประสงค์ที่มีความสอดคล้องกับจุดมุ่งหมายของการพัฒนายั่งยืนและวิสัยการพัฒนาท้องถิ่น (และนำไปปรับแผนยุทธศาสตร์การพัฒนาต่อไป)

#### 3. การจัดลำดับความสำคัญของแนวทางการพัฒนา

ภายใต้ยุทธศาสตร์จะมีแนวทางการพัฒนาที่หลากหลาย ซึ่งล้วนแล้วแต่มีความเป็นในการดำเนินการเพื่อบรรลุวัตถุประสงค์ของยุทธศาสตร์การพัฒนาทั้งสิ้น แต่มีความสำคัญความจำเป็นเร่งด่วนต่างกัน ที่ประชุมตามข้อ 1 จะต้องร่วมกันจัดเรียงลำดับความสำคัญของแนวทางการพัฒนาการจัดลำดับความสำคัญดังกล่าว ไม่ได้หมายความว่าแนวทางการพัฒนาที่ถูกจัดลำดับความสำคัญอยู่ในลำดับหลัง ๆ จะไม่ต้องนำมาปฏิบัติ เพราะการที่จะกำหนดแนวทางการพัฒนาทุกแนวทางได้รับการพิจารณาแล้วว่าต้องดำเนินการแต่ในห้วงระยะเวลาสามปีของแผนพัฒนาสามปีนั้น อาจมีแนวทางที่จำเป็นต้องนำมาเน้นการปฏิบัติ

วิธีการจัดลำดับความสำคัญ มีหลายวิธีตั้งแต่วิธีที่ง่าย ๆ คือประชุมตกลงกันหรืออาจใช้วิธีการลงคะแนนคัดเลือกโดยใช้บัตรลงคะแนน เพื่อนำมารวมคะแนน และจัดทำลำดับ วิธีการจัดลำดับความสำคัญที่เป็นวิทยาศาสตร์อาจใช้ Rating Scale หรือวิธี Strategic Issues Graph หรือวิธีอื่น ๆ ซึ่งองค์กรปกครองส่วนท้องถิ่นแต่ละแห่งสามารถเลือกวิธีการปฏิบัติได้ตามความเหมาะสม

#### 4. การตัดสินใจเลือกแนวทางการพัฒนาในช่วงสามปี

หลังจากจัดลำดับแนวทางการพัฒนาแล้ว ที่ประชุมจะตัดสินใจว่าจะนำแนวทางการพัฒนาเหล่านั้น มาดำเนินการ แต่ในการตัดสินใจเลือกนั้น ควรจะได้วิเคราะห์ถึงความเป็นไปได้ในทางปฏิบัติเพราะในการจัดลำดับความสำคัญอาจใช้การตัดสินใจของแต่ละบุคคลเป็นหลัก ดังนั้น เพื่อทบทวนและยืนยัน การจัดลำดับว่ามีความเป็นไปได้ในทางปฏิบัติจริงหรือไม่ จึงควรนำแนวทางการพัฒนามาทำการวิเคราะห์จุดแข็ง จุดอ่อน โอกาส อุปสรรค (SWOT Analysis) อีกครั้ง

#### ขั้นตอนที่ 4 การกำหนดวัตถุประสงค์ของแนวทางการพัฒนา

1. หลังจากได้แนวทางการพัฒนาในช่วงสามปีแล้ว ให้ที่ประชุมร่วมกันพิจารณาคัดเลือกวัตถุประสงค์ของยุทธศาสตร์การพัฒนา มาจัดทำเป็นวัตถุประสงค์ของแนวทางการพัฒนา โดยพิจารณาคัดเลือกวัตถุประสงค์ของยุทธศาสตร์การพัฒนาจากแผนยุทธศาสตร์การพัฒนา ที่สอดคล้องกับแนวทางการพัฒนาในช่วงสามปี โดยนำวัตถุประสงค์ดังกล่าวมาจัดทำเป็นวัตถุประสงค์ของแนวทางการพัฒนาในช่วงสามปี

2. ในขั้นตอนนี้ ที่ประชุมจะร่วมกันพิจารณากำหนดโครงการ /กิจกรรมการพัฒนาที่จะต้องดำเนินการตามแนวทางที่คัดเลือก และโดยที่กิจกรรมจะดำเนินการย่อมมีความหลากหลาย ซึ่งที่ประชุมจะต้องพิจารณาในประเด็นดังต่อไปนี้ด้วยคือ

(1) พิจารณากิจกรรมที่ต้องดำเนินการเพื่อให้บรรลุวัตถุประสงค์ของแนวทางการพัฒนาที่กำหนดอย่างรอบคอบ เพื่อให้ได้โครงการ/กิจกรรมที่ครบถ้วน ซึ่งอาจจะมีทั้งโครงการ /กิจกรรมที่องค์กรปกครองส่วนท้องถิ่นดำเนินการเองโครงการ/กิจกรรมที่ร่วมดำเนินการกับหน่วยงานอื่น หรือโครงการ/กิจกรรมที่หน่วยงานอื่นเป็นผู้ดำเนินการ

(2) พิจารณการจัดลำดับความสำคัญของโครงการ /กิจกรรม ควรพิจารณาทั้งภายใต้แนวทางเดียวกันและระหว่างแนวทางการพัฒนา

(3) พิจารณาถึงความเชื่อมโยงของกิจกรรมทั้งในด้านกระบวนการดำเนินงานและในด้านของผลการดำเนินการ เพื่อบรรลุกิจกรรมลงในปีต่าง ๆ ได้อย่างถูกต้องเหมาะสม

(4) พิจารณาคัดเลือกโครงการ/กิจกรรม

ก. จากความจำเป็นเร่งด่วน

ข. ชัดความสามารถทางทรัพยากรการบริหารขององค์กรปกครองส่วนท้องถิ่น

ค. ความเชื่อมโยงของกิจกรรมและระยะเวลาที่จะดำเนินการ

#### ขั้นตอนที่ 5 การจัดทำรายละเอียดโครงการ/กิจกรรมการพัฒนา

คณะกรรมการสนับสนุนการจัดทำแผนพัฒนาท้องถิ่นพิจารณาคัดเลือกโครงการที่สอดคล้องกับแนวทางการพัฒนาในช่วงสามปีมาจัดทำรายละเอียดโครงการในด้านเป้าหมาย ผลผลิต ผลลัพธ์ งบประมาณ ระยะเวลา ผู้รับผิดชอบ และตัวชี้วัดความสำเร็จ โดยเน้นการศึกษารายละเอียดของกิจกรรมที่จะดำเนินการ ในปีแรกของแผนพัฒนาสามปี เพื่อให้สามารถนำไปจัดทำงบประมาณรายจ่ายประจำปีได้ต่อไป

#### ขั้นตอนที่ 6 การจัดทำร่างแผนพัฒนาสามปี

1. คณะกรรมการสนับสนุนการจัดทำแผนพัฒนาท้องถิ่น จัดทำร่างแผนพัฒนาสามปี โดยมีเค้าโครงประกอบด้วย 5 ส่วน ดังนี้

ส่วนที่ 1 บทนำ

ส่วนที่ 2 สภาพทั่วไปและข้อมูลพื้นฐานที่สำคัญขององค์กรปกครองส่วนท้องถิ่น

ส่วนที่ 3 สรุปผลการพัฒนาท้องถิ่นในปีที่ผ่านมา

ส่วนที่ 4 ยุทธศาสตร์และแนวทางการพัฒนาในช่วงสามปี

ส่วนที่ 5 การนำแผนพัฒนาสามปีไปสู่การปฏิบัติ

2. คณะกรรมการสนับสนุนการจัดทำแผนพัฒนาท้องถิ่น จัดเวทีประชาคม ประกอบด้วย คณะกรรมการพัฒนาท้องถิ่น ประชาคมท้องถิ่น และหน่วยงานที่เกี่ยวข้องเพื่อเสนอร่างแผนพัฒนาปี และรับฟังความคิดเห็น ข้อเสนอแนะ แล้วนำไปปรับปรุงแผนพัฒนาสามปีให้สมบูรณ์ต่อไป

3. คณะกรรมการสนับสนุนการจัดทำแผนพัฒนาท้องถิ่นนำร่างแผนพัฒนาสามปีที่ปรับปรุงแล้วเสนอต่อคณะกรรมการพัฒนาท้องถิ่นเพื่อพิจารณา

### ขั้นตอนที่ 7 การอนุมัติและประกาศใช้แผนพัฒนาสามปี

เมื่อสภาท้องถิ่นพิจารณาอนุมัติแผนพัฒนาสามปีแล้ว สภาท้องถิ่นจะส่งให้ผู้บริหารท้องถิ่น ประกาศใช้แผนพัฒนาสามปีและนำไปปฏิบัติ รวมทั้งแจ้งสภาท้องถิ่นคณะกรรมการพัฒนาจังหวัด คณะกรรมการพัฒนาอำเภอ คณะกรรมการประสานแผนพัฒนาท้องถิ่น คณะอนุกรรมการประสานแผนพัฒนาท้องถิ่นและหน่วยงานที่เกี่ยวข้อง รวมทั้งประกาศให้ประชาชนและหน่วยงานที่เกี่ยวข้องได้รับทราบโดยทั่วกัน

#### 1.4 ประโยชน์ของการจัดทำแผนพัฒนาสามปี

การจัดทำแผนพัฒนาสามปี เป็นเครื่องมือที่จะช่วยให้องค์กรปกครองส่วนท้องถิ่น ได้พิจารณาอย่างรอบคอบให้เห็นถึงความเชื่อมโยงระหว่างแนวทางการดำเนินงานต่าง ๆ ที่อาจมีความเชื่อมโยงและส่งผล ทั้งในเชิงสนับสนุนและเป็นอุปสรรคต่อกัน เพื่อให้องค์กรปกครองส่วนท้องถิ่นนำมาตัดสินใจในการกำหนดแนวทางการดำเนินงาน และใช้ทรัพยากรการบริหารของท้องถิ่นอย่างมีประสิทธิภาพและเกิดประโยชน์สาธารณะสูงสุด



## ส่วนที่ 2

### สรุปผลการพัฒนาท้องถิ่นในปีที่ผ่านมา

#### 2.1 การสรุปสถานการณ์พัฒนา

การพัฒนา การสรุปสถานการณ์ การพัฒนาด้วยเทคนิค SWOT เป็นวิธีที่จะช่วยให้องค์การบริหารส่วนตำบลราวต้นจันทร์ ได้ทราบถึงสภาพของตนเอง อันจะทำให้สามารถกำหนดแนวทางการปฏิบัติงานได้อย่างถูกต้องและประสบความสำเร็จการวิเคราะห์สภาพแวดล้อมภายใน (ตำบลราวต้นจันทร์) และภายนอก (เช่น ชุมชนพื้นที่ในความรับผิดชอบ อำเภอจังหวัด ประเทศ) ที่ผ่านมา เพื่อศึกษาแนวโน้มพัฒนาการของ ตำบลหรือชุมชน รวมถึง การสำรวจศึกษาความต้องการของ ชุมชนและประชาชน และ วิเคราะห์ผลกระทบที่เกิดจากปัจจัยต่าง ๆ แล้วนำมา สรุปเป็นแนวทางในการพัฒนา ให้ตรงและตอบสนองความต้องการของ ชุมชนและประชาชน โดย วิเคราะห์จากสภาพแวดล้อมภายในและ สภาพแวดล้อมภายนอกของ องค์การบริหารส่วนตำบลราวต้นจันทร์ ใน 4 ประเด็น คือ

1. S มาจาก Strengths หมายถึงจุดเด่นหรือจุดแข็ง ซึ่งเป็นผลมาจากปัจจัยภายใน เป็นข้อดีที่เกิดจากสภาพแวดล้อมภายใน องค์การบริหารส่วนตำบลราวต้นจันทร์ ที่ทำได้ดีซึ่งสามารถนำมาใช้เป็นประโยชน์ในการทำงานเพื่อบรรลุวัตถุประสงค์
2. W มาจาก Weaknesses หมายถึงจุดด้อยหรือจุดอ่อน ซึ่งเป็นผลมาจากปัจจัยภายใน เป็นปัญหาหรือข้อบกพร่องที่เกิดจาก สภาพแวดล้อมภายในต่าง ๆ ขององค์การบริหารส่วนตำบลราวต้นจันทร์ ที่ทำได้ไม่ดีซึ่ง องค์การบริหารส่วนตำบลราวต้นจันทร์ จะต้องหาวิธีในการแก้ปัญหา
3. O มาจาก Opportunities หมายถึง โอกาส ซึ่งเกิดจากปัจจัยภายนอกเป็นผลจากการที่สภาพแวดล้อมภายนอกขององค์การบริหารส่วนตำบลราวต้นจันทร์ เอื้อประโยชน์หรือส่งเสริมการดำเนินงานขององค์การบริหารส่วนตำบลราวต้นจันทร์
4. T มาจาก Threats หมายถึงอุปสรรค ซึ่งเกิดจากปัจจัยภายนอกเป็นข้อจำกัดที่เกิดจากสภาพแวดล้อมภายนอก ซึ่งองค์การบริหารส่วนตำบลราวต้นจันทร์ จำเป็นต้องปรับกลยุทธ์การการบริหารให้สอดคล้องและพยายามขจัดอุปสรรคต่าง ๆ ที่เกิดขึ้นให้หมด

#### ➤ จุดแข็ง (Strength) = S

องค์การบริหารส่วนตำบลราวต้นจันทร์ พื้นที่ส่วนใหญ่เป็นพื้นที่เกษตรกรรม ประชากรส่วนมากประกอบอาชีพเกษตรกรรม ทำนา และเลี้ยงสัตว์ มีกลุ่มอาชีพที่เข้มแข็งและมีผลิตภัณฑ์ (ไม้กวาด) เป็นเอกลักษณ์ของท้องถิ่น มีตลาดนัดศูนย์กลางรับซื้อ-ขาย โค,กระบือ ระดับประเทศ มีสถานที่รับซื้อ-ขาย ข้าวเปลือก(ฉางข้าว) ขนาดใหญ่ ในพื้นที่ของเขตตำบลราวต้นจันทร์ เป็นพื้นที่ที่เหมาะสมสำหรับการเกษตร ทำนา การการเลี้ยงสัตว์ ทำให้ชีวิตความเป็นอยู่ของประชาชนดีขึ้น ธุรกิจด้านการเกษตรดำเนินไปอย่างมีประสิทธิภาพ เหมาะแก่การที่จะสนับสนุนส่งเสริม และพัฒนาการประยก อบอาชีพเกษตรให้กับเกษตรกรเป็นอย่างดีและในการเดียวกัน องค์การบริหารส่วนตำบลราวต้นจันทร์ ได้สนับสนุนส่งเสริมและพัฒนาจัดตั้งกลุ่มอาชีพในเขตตำบล เพื่อเป็นแนวทางหนึ่งที่จะส่งเสริมรายได้ให้กับกลุ่มสมาชิกในชุมชนได้อย่างยั่งยืนและเป็นไปตามนโยบายแก้ไขปัญหาความยากจนของรัฐบาล

### ➤ จุดอ่อน (Weakness) = W

ตามที่ได้วิเคราะห์จุดแข็งซึ่งเป็นศักยภาพขององค์การบริหารส่วนตำบลราวต้นจันทร์ และในทางกลับกัน ขาดแคลนแหล่งน้ำเพื่อการอุปโภค บริโภคและแหล่งน้ำเพื่อการเกษตร และระบบชลประทานไม่ดีเท่าที่ควร การประกอบอาชีพเกษตรกรรมในเขตพื้นที่ตำบลราวต้นจันทร์ ได้ผลกระทบจากปัญหาน้ำท่วมในฤดูน้ำหลากเป็นอย่างมาก เพราะพื้นที่ในเขตตำบลราวต้นจันทร์ในบางพื้นที่เป็นที่ราบลุ่ม มีน้ำท่วมขังเมื่อถึงฤดูน้ำหลาก และน้ำจากน้ำแม่หมอกไหลเข้าท่วมพื้นที่หลายหมู่บ้าน น้ำไหล เข้าท่วมพื้นที่ทำการเกษตรส่งผลให้เกิดความเสียหายในพื้นที่ทำการเกษตรเป็นอย่างมาก เกษตรกรได้รับความเดือดร้อนผลผลิตทางการเกษตรไม่มีคุณภาพ ประชาชนแบกรับภาระหนี้สินทั้งในระบบและนอกระบบเนื่องจากจำหน่ายผลผลิตทางการเกษตรได้ราคาต่ำหรือจำหน่ายสินค้าการเกษตรไม่ได้ เกิดปัญหาความยากจนตามมา จึงไม่สามารถพัฒนาผลผลิตทางการเกษตรได้อย่างต่อเนื่อง

ในยามฤดูแล้งพื้นที่ในเขตตำบลราวต้นจันทร์ก็เกิดภาวะภัยแล้งหนัก ไม่มีแหล่งกักเก็บน้ำไว้ในฤดูน้ำหลาก เกษตรกร จึงขาดแคลนน้ำใช้เพื่อการเกษตร และการบริโภคอย่างหนักในช่วงฤดูแล้ง ทำให้บางพื้นที่ไม่สามารถทำการเกษตรได้เลย สิ่งเหล่านี้หน่วยงานที่รับผิดชอบต้องรีบแก้ไขปัญหาของประชาชนที่ประกอบอาชีพการเกษตร ให้จงได้ ประกอบกับเกษตรกรขาดความสนใจที่จะพัฒนาอาชีพให้เหมาะสมกับการดำเนินชีวิตแบบเศรษฐกิจพอเพียงตามแนวนโยบายรัฐบาล

### ➤ โอกาส (Opportunity) = O

องค์การบริหารส่วนตำบล ราวต้นจันทร์ เป็นพื้นที่มีแหล่งรับซื้อพืชผลทางการเกษตรและแหล่งรับซื้อสัตว์ เหมาะสำหรับการผลิตพืชผลทางการเกษตรได้อย่างเหมาะสม การส่งเสริมและสนับสนุนผู้บริหารความสำคัญในการปฏิบัติตามแนวนโยบายของรัฐ ซึ่งเป็นส่วนหนึ่งในการพัฒนาองค์การบริหารส่วนตำบล ราวต้นจันทร์ ได้อย่างมีประสิทธิภาพ ผู้บริหารและบุคลากรในหน่วยงานมีศักยภาพในการที่จะแก้ไขและมีความจริงใจเพื่อตอบสนองความต้องการของประชาชนอย่างทันทั่วทั้งที่เป็นระบบถูกต้องตามขั้นตอนการบริหารงานขององค์กรปกครองส่วนท้องถิ่น โดยการนำหลักเกณฑ์การมีส่วนร่วมของประชาชนที่จะร่วมแสดงความคิดเห็นที่หลากหลายโดยมีวัตถุประสงค์การพัฒนา /กิจกรรม/โครงการ/แผนงาน ไปสู่ความสำเร็จตามเป้าหมายที่กำหนดไว้ อย่างชัดเจน

### ➤ อุปสรรค (Threat) = T

องค์การบริหารส่วนตำบล ราวต้นจันทร์ เป็นองค์กรปกครองส่วนท้องถิ่น ขนาดกลาง จัดลำดับตามขนาดของกรมส่งเสริมการปกครองท้องถิ่น มีพื้นที่ปกครอง จำนวน 7 หมู่บ้าน และรายได้จากการจัดเก็บภาษีของตนเองได้น้อย จึงทำให้การจัดสรรงบประมาณสำหรับองค์การบริหารส่วนตำบลราวต้นจันทร์มีน้อยเกินไป ซึ่งไม่เป็นไปตามพระราชบัญญัติกำหนดแผนและขั้นตอนการกระจายอำนาจให้กับองค์กรปกครองส่วนท้องถิ่น พ.ศ. 2542 ดังนั้น จึงทำให้องค์การบริหารส่วนตำบลราวต้นจันทร์ บริหารงานตามโครงการที่จะตอบสนองความต้องการและแก้ไขปัญหาของประชาชนไม่ทั่วถึง และไม่ครอบคลุมตามความต้องการและปัญหา ทุกด้าน ทำให้การพัฒนาในหน่วยงานนั้นไม่ต่อเนื่อง ล่าช้า โดยไม่เป็นไปตามแผนการดำเนินงานที่จะพัฒนาองค์กรท้องถิ่นเท่าที่ควร



## 2.2 การประเมินผลการนำแผนพัฒนาไปปฏิบัติเชิงปริมาณ

ยุทธศาสตร์	จำนวนโครงการที่เสร็จ		จำนวนโครงการที่อยู่ระหว่างดำเนินการ		จำนวนโครงการที่ยังไม่ได้ดำเนินการ		จำนวนโครงการที่มีการยกเลิก		จำนวนโครงการที่มีการเพิ่มเติม		จำนวนโครงการทั้งหมด	
	จำนวน	ร้อยละ	จำนวน	ร้อยละ	จำนวน	ร้อยละ	จำนวน	ร้อยละ	จำนวน	ร้อยละ	จำนวน	ร้อยละ
1. การพัฒนาระบบบริการทั้งด้านสาธารณสุขโรคและสาธารณสุขการ	4	44.44	-	-	5	55.56	-	-	-	-	9	100
2. การพัฒนาศักยภาพเมืองและความเข้มแข็งของชุมชน	8	66.67	-	-	4	33.33	-	-	-	-	12	100
3. การพัฒนาด้านการอนุรักษ์ประเพณีและวัฒนธรรมท้องถิ่น	3	100	-	-	-	-	-	-	-	-	3	100
4. การพัฒนาด้านระบบการบริหารจัดการของเศรษฐกิจชุมชน	3	42.86	-	-	4	57.14	-	-	-	-	7	100
5. การพัฒนาด้านสุขภาพอนามัย	7	58.33	-	-	5	41.67	-	-	-	-	12	100
6. การพัฒนาการเมืองการบริหาร	9	90	-	-	1	10	-	-	-	-	10	100
7. การพัฒนาสิ่งแวดล้อมและทรัพยากรธรรมชาติ	3	23.08	-	-	10	76.92	-	-	-	-	13	100
รวม	37	56.06	-	-	29	43.94	-	-	-	-	66	100

## การเบิกจ่ายงบประมาณ ปี 2557

ยุทธศาสตร์	งบประมาณและที่มา							
	รายได้จัดเก็บ และเงินอุดหนุนทั่วไป		เงินสะสม		เงินอุดหนุนเฉพาะกิจ/เงิน อุดหนุนระบุวัตถุประสงค์		รวม	
	จำนวนเงิน	ร้อยละ	จำนวนเงิน	ร้อยละ	จำนวนเงิน	ร้อยละ	จำนวนเงิน	ร้อยละ
1. การพัฒนาระบบ บริการทั้งด้าน สาธารณสุขโรคและ สาธารณสุขการ	2,000,675.03	13.56	990,000	49.13	-	-	2,990,676.30	13.85
2. การพัฒนาศักยภาพ เมืองและความ เข้มแข็งของชุมชน	3,109,858.80	21.13	-	-	4,576,700	94.16	7,686,561.80	35.60
3. การพัฒนาด้านการ อนุรักษ์ประเพณีและ วัฒนธรรมท้องถิ่น	214,744	1.46	-	-	-	-	214,744	0.99
4. การพัฒนาด้านระบบ การบริหารจัดการของ เศรษฐกิจชุมชน	168,800	1.15	-	-	-	-	168,800	0.77
5. การพัฒนาด้าน สุขภาพอนามัย	444,499	3.02	-	-	-	-	444,499	2.06
6. การพัฒนาการเมือง การบริหาร	8,777,394.44	59.65	-	-	283,770	5.84	9,061,183.44	41.97
7. การพัฒนา สิ่งแวดล้อมและ ทรัพยากรธรรมชาติ	-	-	1,025,000	50.87	-	-	1,025,000	4.75
<b>รวม</b>	<b>14,715,971.54</b>	<b>100</b>	<b>2,015,000</b>	<b>100</b>	<b>4,860,470</b>	<b>100</b>	<b>21,591,441.54</b>	<b>100</b>

## 2.3 การประเมินประสิทธิผลของแผนพัฒนาในเชิงคุณภาพ

การประเมินประสิทธิผลของแผนพัฒนาในเชิงคุณภาพ สำหรับปีงบประมาณ พ.ศ. 2557 องค์การบริหารส่วนตำบลราวตันจันทร์ ได้นำโครงการในแผนพัฒนาสามปีไปปฏิบัติในเชิงปริมาณ ร้อยละ 66 ส่วนด้านการใช้เงิน ร้อยละ 100 ของงบประมาณที่ตั้งไว้ในแผน แต่หากมองในด้านคุณภาพ การดำเนินโครงการตามแผนพัฒนาสามปีและการใช้เงินขององค์การบริหารส่วนตำบลราวตันจันทร์ เป็นไปด้วยคุณภาพ เนื่องจากในแต่ละปีองค์การบริหารส่วนตำบลราวตันจันทร์ได้ออกสำรวจปัญหาความต้องการของทุกหมู่บ้าน 7 หมู่บ้าน โดยการจัดเวทีประชาคม ปีละ 1 ครั้งในทุกหมู่บ้านและออกแบบสำรวจความพึงพอใจและแสดงความคิดเห็นตัวอย่าง 100 ฉบับ โดยวิธีการสุ่มตัวอย่าง และได้รับคำร้องขอของประชาชนอย่างต่อเนื่อง จึงได้รวบรวมปัญหาต่าง ๆ ให้ครอบคลุม แล้วจัดทำเป็นโครงการนำบรรจุไว้ในแผนพัฒนาสามปี แต่การดำเนินจริงหรือการนำแผนไป สู่การปฏิบัติ นั้น องค์การบริหารส่วนตำบลราวตันจันทร์ไม่สามารถดำเนินการได้ทั้งหมดได้ ทั้งหมดเนื่องจากรายได้ขององค์การบริหารส่วนตำบลราวตันจันทร์ หรืองบประมาณที่ได้รับมีจำนวนจำกัด จำเป็นต้องเลือกโครงการโดยเรียงลำดับความจำเป็น ความสำคัญเร่งด่วน ดังนั้น การดำเนินการตามโครงการต่างๆอาจไม่สามารถใช้งบประมาณตามที่ได้วางแผนไว้ แต่องค์การบริหารส่วนตำบลราวตันจันทร์ ก็พยายามดำเนินการตามโครงการให้ได้มากที่สุด โดยใช้งบประมาณ น้อยที่สุดและเกิดอรรถประโยชน์สูงสุดต่อหมู่บ้าน และต่อประชาชน ทั้งนี้้องค์การบริหารส่วนตำบลราวตันจันทร์ ได้ดำเนินโครงการต่างๆ ในแต่ละ ยุทธศาสตร์ให้ประสบความสำเร็จและเกิดผลประโยชน์ สามารถตอบสนองความต้องการแก่ประชาชนอย่างทั่วถึง ครอบคลุมทุกพื้นที่ในความรับผิดชอบขององค์การบริหารส่วนตำบลราวตันจันทร์







## ส่วนที่ 3

### การนำแผนพัฒนาสามปีไปสู่การปฏิบัติ

#### 3.1 แนวทางการพัฒนาหรือกลยุทธ์ตามแผนยุทธศาสตร์การพัฒนา

##### วิสัยทัศน์การพัฒนาตำบล

“ราวต้นจันทร์ ชุมชนน่าอยู่ พื้นฟูภูมิปัญญา พัฒนาคุณภาพชีวิต วิถีเศรษฐกิจพอเพียง คู่เคียงธรรมชาติ วัฒนธรรมยั่งยืน ”

##### คำขวัญตำบลราวต้นจันทร์

“ลือเลื่อง เมืองคนดี สตรีสวยสด งดงาม หัตถกรรมไม้วาดดอกหญ้า ขึ้นชื่อลือชา ตลาดวีว

##### พันธกิจ

1. พัฒนาระบบสาธารณสุขปโภค สาธารณูปการ ให้ได้มาตรฐานและทั่วถึงมีภูมิทัศน์ที่สวยงาม
2. พัฒนาศักยภาพพลเมืองให้มีความรู้และพัฒนาชุมชนให้เข้มแข็ง
3. พัฒนาด้านอนุรักษ์ประเพณีภูมิปัญญาและวัฒนธรรมท้องถิ่นท้องถิ่นให้ดำรงไว้
4. พัฒนาด้านเศรษฐกิจชุมชนตามปรัชญาเศรษฐกิจพอเพียง
5. พัฒนาด้านสุขภาพอนามัย
6. พัฒนาด้านการเมืองการบริหารตามหลักธรรมาภิบาล
7. พัฒนาด้านการส่งเสริมอนุรักษ์ทรัพยากรธรรมชาติและสิ่งแวดล้อม

##### จุดมุ่งหมายเพื่อการพัฒนา

1. ขยายระบบการบริการด้านสาธารณสุขปโภค สาธารณูปการ ให้เพียงพอมีภูมิทัศน์ที่สวยงาม
2. พัฒนาแหล่งน้ำเพื่ออุปโภค บริโภคและเพื่อการเกษตรป้องกันปัญหาภัยแล้ง
3. ส่งเสริมการศึกษา สร้างความเข้มแข็งของชุมชน
4. ส่งเสริมอนุรักษ์ศิลปวัฒนธรรมและประเพณีท้องถิ่นให้ดำรงไว้
5. ส่งเสริมเศรษฐกิจพอเพียง สร้างอาชีพเพื่อเพิ่มรายได้ สร้างเศรษฐกิจชุมชนพึ่งตนเองอย่างยั่งยืน
6. ดูแลสุขภาพอนามัย สนับสนุนการเล่นกีฬา บริการสาธารณสุข สวัสดิการและนันทนาการ
7. ประชาสัมพันธ์ข่าวสารความรู้ของท้องถิ่นให้ประชาชนทราบ
8. ส่งเสริมให้ประชาชนมีส่วนร่วมในการพัฒนาองค์การบริหารส่วนตำบล
9. ปรับปรุงสถานที่ทำงานและจัดหาเครื่องมือเครื่องใช้ที่ทันสมัยเพียงพอต่อการปฏิบัติงาน
10. พัฒนาจัดการเกี่ยวกับสิ่งแวดล้อมของภาครัฐให้มีประสิทธิภาพ
11. ป้องกันรักษาและให้มีการบริหารและการจัดการทรัพยากรธรรมชาติอย่างมีประสิทธิภาพและให้เกิดประโยชน์สูงสุด
12. พัฒนาประสิทธิภาพการบริหารงานขององค์การบริหารส่วนตำบลให้เพิ่มมากขึ้น
13. อนุรักษ์ พื้นฟู ปรับปรุง ทรัพยากรธรรมชาติและสิ่งแวดล้อมให้สวยงาม
14. พัฒนาและปรับปรุงการจัดเก็บรายได้ขององค์การบริหารส่วนตำบลได้อย่างครอบคลุม ทั่วถึงเป็นธรรม

## แนวทางการพัฒนา

ยุทธศาสตร์การพัฒนา	แนวทางการพัฒนา
1. ยุทธศาสตร์พัฒนาระบบบริหารด้าน สาธารณสุขโรคและสาธารณสุขการ	<ul style="list-style-type: none"> <li>- ปรับปรุงก่อสร้างทางคมนาคม ให้สามารถสัญจรไปมา ได้สะดวกและสวยงาม</li> <li>- ขยายระบบบริการ ด้านสาธารณสุขโรค และ สาธารณสุขการ</li> </ul>
2. ยุทธศาสตร์พัฒนาศักยภาพพลเมืองและความ เข้มแข็งของชุมชน	<ul style="list-style-type: none"> <li>- ส่งเสริมการศึกษา</li> <li>- ส่งเสริมความเข้มแข็งของชุมชน</li> </ul>
3. ยุทธศาสตร์พัฒนาด้านอนุรักษ์ประเพณีและ วัฒนธรรมท้องถิ่น	<ul style="list-style-type: none"> <li>- การสนับสนุนประเพณีและวัฒนธรรมท้องถิ่น</li> <li>- การส่งเสริมการท่องเที่ยวอย่างยั่งยืน</li> </ul>
4. ยุทธศาสตร์พัฒนาด้านระบบบริการของ เศรษฐกิจ ชุมชน	<ul style="list-style-type: none"> <li>- เร่งขยายงานพัฒนาเศรษฐกิจชุมชนพึ่งตนเองให้พัฒนา อย่างเป็นธรรม</li> <li>- พัฒนาระบบการจัดการด้านเศรษฐกิจชุมชน</li> </ul>
5. ยุทธศาสตร์พัฒนาด้านสุขภาพอนามัย	<ul style="list-style-type: none"> <li>- ปรับปรุงบริการด้านสุขภาพที่เน้นการส่งเสริมป้องกัน</li> <li>- ส่งเสริมสนับสนุนการเล่นกีฬา</li> </ul>
6. การพัฒนาด้านการเมืองการบริหาร	<ul style="list-style-type: none"> <li>- ประชาสัมพันธ์ข่าวสารความรู้ของท้องถิ่น</li> <li>- ส่งเสริมให้ประชาชนมีส่วนร่วมในการพัฒนา อบต.</li> <li>- การปรับปรุงสถานที่ทำงานและจัดหาเครื่องมือ เครื่องใช้ให้เพียงพอ</li> <li>- การพัฒนาการบริหารงานและบุคลากรให้มี ประสิทธิภาพ</li> </ul>
7. ยุทธศาสตร์พัฒนาด้านสิ่งแวดล้อมและ ทรัพยากรธรรมชาติ	<ul style="list-style-type: none"> <li>- การรณรงค์ปลูกจิตสำนึกของประชาชนในการแก้ไข ปัญหาสิ่งแวดล้อมและการเสริมสร้างการมีส่วนร่วมของ ประชาชนในการจัดการทรัพยากรธรรมชาติและ สิ่งแวดล้อม</li> <li>- อนุรักษ์และฟื้นฟูทรัพยากรธรรมชาติและสิ่งแวดล้อม</li> </ul>



## ความเชื่อมโยงของยุทธศาสตร์ ยุทธศาสตร์การพัฒนาและแนวทางการพัฒนา จากแผนยุทธศาสตร์การพัฒนา

### ยุทธศาสตร์การพัฒนาจังหวัดสุโขทัย

#### วิสัยทัศน์

“สุโขทัยเมืองแห่งมรดกโลก ท่องเที่ยวประทับใจ เศรษฐกิจก้าวไกล สุขภาพอนามัยดีถ้วนหน้า

#### พันธกิจ

พัฒนาสุโขทัยให้เป็นเมืองน่าอยู่ เป็นแหล่งผลิตสินค้าเกษตรอุตสาหกรรมเพิ่มรายได้ รองรับการเป็นศูนย์กลางการท่องเที่ยวภาคเหนือตอนล่างที่ยั่งยืน

#### เป้าประสงค์

1. พัฒนาส่งเสริมการผลิต และการตลาด ภาคการเกษตร อุตสาหกรรม และผลิตภัณฑ์ชุมชนให้ได้มาตรฐานปลอดภัย เพื่อสร้างมูลค่าเพิ่มทางการตลาด
2. พัฒนา อนุรักษ์ ส่งเสริม และเชื่อมโยงการท่องเที่ยวทางธรรมชาติ ประวัติศาสตร์ และวัฒนธรรม
3. เสริมสร้างความเข้มแข็งของคน ชุมชน และเครือข่าย พัฒนาผู้ประกอบการธรรมชาติและสิ่งแวดล้อม เพื่อคุณภาพชีวิตที่ดี
4. พัฒนาและส่งเสริมการพัฒนาเศรษฐกิจ สังคม การเมือง การปกครอง และการบริหารเพื่อรองรับประชาคมเศรษฐกิจอาเซียน (AEC)

#### ค่านิยมหลักจังหวัดสุโขทัย

“มุ่งมั่นผลงาน บริการด้วยใจ โปร่งใสให้ตรวจสอบ ตอบสนองยุทธศาสตร์จังหวัด”

ประเด็นยุทธศาสตร์ แบ่งออกเป็น 3 ยุทธศาสตร์ ดังนี้

ยุทธศาสตร์	แนวทางการพัฒนา
1. ยุทธศาสตร์การส่งเสริมการพัฒนาเศรษฐกิจสร้างสรรค์ และแก้ไขปัญหาความยากจน	1.1 เสริมสร้างความรู้ความเข้าใจตามแนวทางปรัชญาเศรษฐกิจพอเพียง เพื่อเป็นแนวทางในการดำรงชีวิตของประชาชนจังหวัดสุโขทัย 1.2 ส่งเสริมการประกอบอาชีพ โดยมุ่งเน้นผู้ประสพภัยธรรมชาติ คนยากจน ผู้ด้อยโอกาส คนชรา และผู้ว่างงาน ที่ได้รับผลกระทบจากวิกฤติเศรษฐกิจ ให้มีอาชีพและรายได้ สามารถพึ่งตนเองได้ภายใต้แนวทางปรัชญาเศรษฐกิจ พอเพียง

ยุทธศาสตร์	แนวทางการพัฒนา
	<p>1.3 จัดหาแหล่งน้ำเพิ่มเติม ปรับปรุงคลอง อาคารบังคับน้ำ ควบคุมการส่งน้ำ การระบายน้ำ และการขุดลอกเปิดทางน้ำสองฟากฝั่งของลำน้ำยม เพื่อผันน้ำเข้าคลอง ขยายส่งน้ำเข้าสู่พื้นที่การเกษตร และพื้นที่กักเก็บน้ำในลักษณะ “แก้มลิง” ที่สร้างขึ้น หรือ “แก้มลิง” ตามธรรมชาติ เพื่อมุ่งเน้นแก้ไขปัญหาคอขวด และภัยแล้งให้เป็นระบบและเป็นรูปธรรม</p> <p>1.4 พัฒนาแหล่งน้ำขนาดเล็ก ขนาดกลาง และขนาดใหญ่ ตามนโยบายรัฐบาล และมติคณะรัฐมนตรี เช่น อ่างเก็บน้ำแม่กองค้าย ค่างเก็บน้ำแม่รำพันการปรับปรุงและพัฒนาคลองแม่รำพันตลอดสาย</p> <p>1.5 สนับสนุนการทำการเกษตรยั่งยืนอย่างครบวงจร เน้นเกษตรปลอดภัยลดใช้สารเคมี โดยให้มีการขยายพื้นที่ปรับเปลี่ยนระบบการผลิตที่ใช้สารอินทรีย์ ทดแทนสารเคมี การพัฒนาให้ความรู้กับเกษตรกรในการใช้สารอินทรีย์แทน สารเคมี การตรวจสอบรับรองคุณภาพ และเสริมสร้างขีดความสามารถทาง การตลาดให้ความสำคัญกับการเฝ้าระวังผลกระทบจากการใช้สารเคมีที่มีต่อดินและน้ำ</p> <p>1.6 เพิ่มประสิทธิภาพการผลิตและการแปรรูปผลผลิตทางการเกษตร เพื่อสร้างมูลค่าเพิ่มให้กับสินค้าเกษตรที่มีศักยภาพและโอกาสทางการตลาด โดยส่งเสริมการใช้ปัจจัยการผลิตและเทคโนโลยีที่เหมาะสม ศึกษาวิจัยตลาดรวมทั้งส่งเสริมการวิจัย การถ่ายทอดความรู้ เทคโนโลยีแก่เกษตรกร และพัฒนาต่อยอดในผลิตภัณฑ์ อาทิ ข้าว พืชผัก สมุนไพร โคน้ำ สุก ร และ ไข่ เป็นต้น</p> <p>1.7 สนับสนุนอุตสาหกรรมแปรรูปทางการเกษตรที่เป็นมิตรกับสิ่งแวดล้อม</p> <p>1.8 สนับสนุนอุตสาหกรรมบริการใหม่ที่มีศักยภาพ โดยเฉพาะหัตถอุตสาหกรรม และธุรกิจ บริการสุขภาพ โดยสนับสนุนการวิจัยต่อยอดและออกแบบ ผลิตภัณฑ์ส่งเสริมการพัฒนาเครือข่ายกลุ่มธุรกิจ (Cluster) รวมทั้งสนับสนุนการวิจัยเพื่อสร้างนวัตกรรม</p>

ยุทธศาสตร์	แนวทางการพัฒนา
2. ยุทธศาสตร์การส่งเสริมการท่องเที่ยว	1.9 พัฒนาสิ่งอำนวยความสะดวกและโครงสร้างพื้นฐานทางเศรษฐกิจเพื่อสนับสนุนทางการค้าและบริการตามแนว East-West Economic Corridor รวมทั้งพัฒนาและสร้างความเข้มแข็งให้ผู้ประกอบการท้องถิ่น
	1.10 เพิ่มประสิทธิภาพแรงงานให้สูงขึ้น โดยเร่งพัฒนาทักษะฝีมือของบุคลากรให้ตรงกับความต้องการของตลาดแรงงาน
	1.11 จัดระบบแรงงานต่างด้าว ให้เอื้อต่อการทดแทนแรงงานในสาขาที่ขาดแคลนเพื่อรองรับให้ผู้ประกอบการสามารถดำเนินธุรกิจได้
	1.12 ส่งเสริมการรวมกลุ่มและเชื่อมโยงเครือข่ายเกษตรกร ผู้ประกอบการทั้งในระดับชุมชนและเชิงพาณิชย์ให้เกิดความเข้มแข็งและพึ่งพาตนเองได้อย่างยั่งยืน
	1.13 ส่งเสริมและพัฒนาสินค้าผลิตภัณฑ์ชุมชน (OTOP) โดยสนับสนุนการยกระดับมาตรฐานสินค้าผลิตภัณฑ์ชุมชนของจังหวัด ทั้งในส่วน of รูปแบบเนื้อหา และภาพลักษณ์ (Packaging and Branding) เพื่อจำหน่ายเป็นสินค้า และของที่ระลึกให้นักท่องเที่ยว
	2.1 พัฒนาแหล่งท่องเที่ยวให้เป็นที่ประทับใจ เพื่อเตรียมแหล่งท่องเที่ยวให้มีความพร้อมที่จะรองรับนักท่องเที่ยวที่มาเยือนให้เกิดความประทับใจ โดยดำเนินการ ดังนี้
	2.1.1 การจัดการสภาพภูมิทัศน์ การดูแลสิ่งแวดล้อมของแหล่งท่องเที่ยวและสิ่งอำนวยความสะดวกที่เกี่ยวข้อง โดยให้ชุมชนและองค์กรปกครองส่วนท้องถิ่นเข้ามามีส่วนร่วมในการบริหารจัดการ การดูแลและรักษาสภาพแวดล้อมของแหล่งท่องเที่ยวที่เป็นทรัพยากรของชุมชน วางมาตรการในการควบคุมการทิ้งขยะ และน้ำเสีย และสนับสนุนพัฒนาระบบกำจัดขยะและน้ำเสียแก่องค์กรปกครองส่วนท้องถิ่น
	2.1.2 ดูแลและรักษาแหล่งท่องเที่ยวให้สวยงาม โดยกำหนดการใช้ประโยชน์ที่ดิน การกำหนดโครงข่าย โครงสร้างพื้นฐานเชื่อมโยงชุมชนต่าง ๆ และการรณรงค์ให้ชุมชนมีส่วนร่วมดูแลท่องเที่ยวด้วยการร่วมกันทำความสะอาดแหล่งท่องเที่ยว

ยุทธศาสตร์	แนวทางการพัฒนา
	<p>2.1.3 ส่งเสริมการพัฒนาเขตพัฒนาการท่องเที่ยวมรดกโลกเชื่อมโยงกับการท่องเที่ยวเชิงนิเวศในพื้นที่ภาคเหนือ ได้แก่ เขตรักษาพันธุ์สัตว์ป่าทุ่งใหญ่น้ำเขียว-ห้วยขาแข้ง อุทยานแห่งชาติรามคำแหง อุทยานแห่งชาติศรีสัชนาลัยอุทยานประวัติศาสตร์สุโขทัย และอุทยานประวัติศาสตร์ศรีสัชนาลัย กำแพงเพชร โดยเน้นการดูแลรักษาอนุรักษ์ศิลปวัฒนธรรมของแหล่งท่องเที่ยวที่เป็นมรดกโลก พัฒนาสิ่งอำนวยความสะดวก ส่งเสริมการท่องเที่ยวในลักษณะที่มีเรื่องราว และรูปแบบการนำเสนอที่สอดคล้องกับความต้องการของนักท่องเที่ยว</p> <p>2.1.4 ส่งเสริมการพัฒนาการท่องเที่ยวเชิงนิเวศและผจญภัยในแหล่งท่องเที่ยวทางธรรมชาติ เช่น อุทยานแห่งชาติรามคำแหง อุทยานแห่งชาติศรีสัชนาลัย เขตรักษาพันธุ์สัตว์ป่าถ้ำเจ้าราม โดยเน้นกิจกรรมที่มีความท้าทายและผจญภัย เช่น การปีนหน้าผา จักรยานเสือภูเขา และการท่องเที่ยวทางธรรมชาติ ทั้งนี้ ให้มีการพัฒนามาตรฐานการให้บริการอุปกรณ์และการรักษาความปลอดภัย รวมทั้งการอำนวยความสะดวกในการเดินทางเข้าสู่แหล่งท่องเที่ยว</p> <p>2.1.5 พัฒนาเส้นทางการท่องเที่ยวเชื่อมโยงภายในกลุ่มจังหวัดภาคเหนือตอนล่าง กลุ่มที่ 1 (จังหวัดพิษณุโลก , สุโขทัย , ตาก , เพชรบูรณ์ และอุตรดิตถ์) ซึ่งสามารถเชื่อมกับประเทศเพื่อนบ้านได้</p> <p>2.1.6 พัฒนาพื้นที่เมืองโบราณให้เป็นแหล่งท่องเที่ยว และแหล่งศึกษาทางประวัติศาสตร์และศิลปวัฒนธรรมแห่งใหม่ของจังหวัดสุโขทัย</p> <p>2.1.7 ส่งเสริมหมู่บ้านการท่องเที่ยวชุมชน</p> <p>2.2 ปรับปรุงเส้นทางคมนาคม ให้มีความปลอดภัย สะดวก สะอาด และร่มรื่นสวยงาม รวมทั้งพัฒนาสิ่งอำนวยความสะดวกที่เชื่อมโยงกับเส้นทางคมนาคม โดยการปรับปรุงภูมิทัศน์ สถานจอดรถป้ายชี้ทางแหล่งท่องเที่ยวและห้องน้ำ เพื่อรองรับการท่องเที่ยวและผู้ใช้เส้นทางสัญจรไป-มา โดยทั่วไป</p>

ยุทธศาสตร์	แนวทางการพัฒนา
	<p>2.3 ปรับปรุงสภาพภูมิทัศน์ของบ้านเมือง โดยเน้นในพื้นที่ชุมชนเมือง เขตเทศบาล เส้นทางสายหลักของจังหวัด และเส้นทางเข้าสู่แหล่งท่องเที่ยวริมตลิ่งสองฟากฝั่งของลำน้ำยม และลำน้ำสาขาที่สำคัญ ริมทางรถไฟและเส้นทางสู่สนามบินสุโขทัย ตลอดจนบริเวณที่พักโรงแรม ร้านอาหารสถานีนขนส่ง รวมทั้งการพัฒนาและปรับปรุงระบบสาธารณสุขมูลฐาน (มาตรฐานห้องน้ำสาธารณะ และมาตรฐานการบริการอาหาร) และสุขภาพอนามัย (ความสะอาด ความปลอดภัย และความสะอาดของนักท่องเที่ยวให้ได้มาตรฐานในระดับสากล)</p> <p>2.4 ประชาสัมพันธ์ส่งเสริมการขายและการตลาด การท่องเที่ยวเมืองมรดกโลก (อุทยานประวัติศาสตร์สุโขทัยอุทยานประวัติศาสตร์ศรีสัชนาลัย เชื่อมโยงกับอุทยานประวัติศาสตร์กำแพงเพชร) การท่องเที่ยวทางธรรมชาติ (อุทยานแห่งชาติรามคำแหง อุทยานแห่งชาติศรีสัชนาลัย เขตรักษาพันธุ์สัตว์ป่าถ้ำเจ้าราม) ตลอดจนวัดและสถานที่ปฏิบัติกิจกรรมทางศาสนา งานประเพณี และงานแสดงศิลปวัฒนธรรมที่สำคัญของจังหวัดสุโขทัย เช่น งานประเพณีลอยกระทง เผาเทียน เล่นไฟ งานสักการะพระแม่ย่า งานบวชช้าง หาดเสี้ยว งานประเพณีสงกรานต์ การแสดงแสง - เสียง (Light and Sound) เป็นต้น</p> <p>2.5 รักษาความปลอดภัยในชีวิตและทรัพย์สินให้นักท่องเที่ยวและประชาชนทั่วไป เพื่อให้ “สุโขทัยเป็นเมืองแห่งความสุข น่าอยู่น่าเที่ยว” รวมทั้งส่งเสริมและสนับสนุนให้มีการจัดระบบเตือนภัยในแหล่งท่องเที่ยวพร้อมทั้งมีแผนรองรับในการป้องกัน ช่วยเหลือฟื้นฟูและบรรเทาผลกระทบที่เกิดขึ้นจากภัยพิบัติต่าง ๆ ให้สามารถสร้างความมั่นใจในด้านความปลอดภัยแก่นักท่องเที่ยว</p>

ยุทธศาสตร์	แนวทางการพัฒนา
<p>3. ยุทธศาสตร์การส่งเสริมความมั่นคงพัฒนาสังคมและสิ่งแวดล้อมให้สมดุล</p>	<p>2.6 การต้อนรับและบริการ โดยดำเนินการ ดังนี้</p> <p>2.6.1 พัฒนาบุคลากรด้านการท่องเที่ยวให้มีขีดความสามารถในการต้อนรับและการบริการนักท่องเที่ยวเพิ่มมากขึ้น และยกระดับสู่มาตรฐานสากล เช่น ทักษะด้านภาษา ความรู้ความเข้าใจเกี่ยวกับประวัติความเป็นมาของสถานที่ท่องเที่ยว จิตสำนึกของการเป็นผู้ให้บริการ (Service Mind) ตลอดจนการกระตุ้นและสนับสนุนให้สถานประกอบการด้านธุรกิจการ ท่องเที่ยว ยกย่องการบริการและศักยภาพของบุคลากรให้ได้มาตรฐานสากลรวมทั้งสอดคล้องกับความต้องการของตลาดในพื้นที่ภาคเหนือ</p> <p>2.6.2 พัฒนาเครือข่ายด้านการท่องเที่ยวและบรรณรังสรรค์สร้างจิตสำนึกในการเป็น “เจ้าบ้าน” ที่ดีมีไมตรีจิต และเอื้ออาทร พร้อมทั้งจะต้อนรับนักท่องเที่ยวดูจตุคามติมิตร โดยเปิดโอกาสให้ประชาชนเข้ามามีส่วนร่วมในกิจกรรมการท่องเที่ยวทุกรูปแบบ ส่งเสริมให้ประชาชนมีส่วนร่วมในการวางแผนและดำเนินการส่งเสริมการท่องเที่ยว ตลอดจนส่งเสริมให้องค์กรปกครองส่วนท้องถิ่นขับเคลื่อนการท่องเที่ยว โดยให้ชุมชนมีส่วนร่วม</p> <p>2.6.3 ส่งเสริมให้ภาคเอกชนเข้ามีส่วนร่วมในการวางแผนงาน/โครงการและการบริหารจัดการการท่องเที่ยวอย่างมีบูรณาการและต่อเนื่อง โดยเน้นการเสริมสร้างความเข้มแข็งของภาคธุรกิจเอกชน</p> <p>2.7 ส่งเสริมและพัฒนาการจัดกิจกรรมการท่องเที่ยว พัฒนารูปแบบการจัดกิจกรรมให้มีความหลากหลายเพื่อขยายฐานนักท่องเที่ยวของจังหวัดสุโขทัยให้มากขึ้น</p> <p>3.1 ส่งเสริมพัฒนาปรับปรุงคุณภาพชีวิตศีลธรรมจริยธรรมและสังคมให้พร้อมรับ การเปลี่ยนแปลง มีความมั่นคงและอยู่เย็นเป็นสุขร่วมกัน โดยดำเนินการ ดังนี้</p> <p>3.1.1 ส่งเสริม ปกป้อง และคุ้มครองสิทธิเด็ก เยาวชน ผู้พิการ ผู้ด้อยโอกาส และผู้สูงอายุ</p>

ยุทธศาสตร์	แนวทางการพัฒนา
	<p>3.1.2 สร้างความสามัคคีของคนในจังหวัดสุโขทัย โดยสร้างจิตสำนึก ร่วมของประชาชนจังหวัดสุโขทัย ให้เป็นอันหนึ่งอันเดียวกัน ลด เหตุการณ์เผชิญหน้าของกลุ่มคนต่าง ๆ โดยคำนึงถึงหลักเหตุผล เคารพความคิดเห็นของที่แตกต่างกัน ยึดหลักนิติธรรมและกระบวนการ ยุติธรรม เพื่อสร้างความเป็นธรรมแก่ทุกฝ่าย เสริมสร้าง ความเข้มแข็ง การปกครองระบอบประชาธิปไตยในระดับหมู่บ้าน ส่งเสริมวิถีชีวิต แบบประชาธิปไตยของประชาชน และส่งเสริมการมีส่วนร่วมทางการ เมืองของประชาชนทุกรูปแบบ</p> <p>3.1.3 เร่งรัดแก้ไขปัญหายาเสพติด โดยเน้นกลุ่มเสี่ยงที่จะเข้าไป เกี่ยวข้องยาเสพติดและผู้ผ่านการบำบัดฟื้นฟูที่กลับสู่สังคมไม่ให้มี พฤติกรรมกลับไปเกี่ยวข้องกับยาเสพติด ปรามปรามผู้มีอิทธิพล โดยใช้ มาตรการทางกฎหมายอย่างเคร่งครัด รวมทั้งการนำมาตรการทาง สังคมและมาตรการพิเศษเข้ามาสนับสนุนการตัดวงจรของผู้มีอิทธิพล และการค้ายาเสพติด ตลอดจน การนำมาตรการจัดระเบียบสังคมมา กำกับดูแลสถานบริการ โรงแรม และกิจการอื่น ๆ ที่มีผลกระทบต่อ สังคมเพื่อให้มีการปฏิบัติตามกฎหมายอย่างเคร่งครัด</p> <p>3.1.4 ดูแลป้องกันแก้ไขปัญหายาสุภาพอนามัย โดยเฉพาะเรื่อง สุขภาพอนามัยของแม่และเด็ก เพื่อให้ประชากรมีคุณภาพ โดยรณรงค์ ให้ความรู้ประชาชนในการสร้างเสริมสุขภาพโภชนาการและการออก กำลังกายเสริมสร้างสุขอนามัยในชุมชนทั้งในบ้าน โรงเรียน ตลาด และพื้นที่สาธารณะต่าง ๆ</p> <p>3.1.5 พัฒนาบุคลากร สื่อ และวิธีการการเรียนการสอนทาง การศึกษาเพื่อยกระดับคุณภาพการศึกษาในทุกสถาบันการศึกษา โดย สนับสนุนการพัฒนาครู และสื่อการเรียนการสอนในพื้นที่ขาดแคลน และเน้นส่งเสริมให้ชุมชนมีส่วนร่วมในการจัดการเรียนการสอน ตลอดจนส่งเสริมให้สถาบันการศึกษาในจังหวัดสุโขทัย จัดหลักสูตร การเรียน การสอนวิชาประวัติศาสตร์ไทย โดยเน้นการนำนักเรียนและ นักศึกษาเข้าไปศึกษาประวัติศาสตร์และศิลปวัฒนธรรมในพื้นที่ของ อุทยานประวัติศาสตร์สุโขทัย อุทยานประวัติศาสตร์ศรีสัชนาลัย พิพิธภัณฑสถานแห่งชาติ รวมทั้งโบราณสถานต่าง ๆ ในจังหวัด สุโขทัย</p>

ยุทธศาสตร์	แนวทางการพัฒนา
	<p>3.1.6 พัฒนาคุณภาพชีวิตของเด็กให้สูงขึ้น โดยเพิ่มอัตราการเรียนต่อที่สูงขึ้น สร้างการเรียนรู้ให้เด็ก พัฒนาคุณธรรม จริยธรรมให้เด็ก กลุ่มเป้าหมายสนับสนุนให้องค์กรปกครองส่วนท้องถิ่นเข้าร่วมสนับสนุนในกระบวนการจัดการศึกษา และสนับสนุนโอกาสทางการศึกษาของเด็ก ตลอดจนสนับสนุนบทบาทของสภาเด็กและเยาวชนให้เข้ามามีส่วนร่วมในการพัฒนาและแก้ไขปัญหาสังคม รวมทั้งการรณรงค์ให้มีการให้มีการเมืองที่โปร่งใส และมีธรรมาภิบาล</p> <p>3.1.7 เสริมสร้างความพร้อมให้ความรู้และบริการแก่ประชาชน ทุกช่วงวัยเพื่อเตรียมปรับเข้าสู่สังคมผู้สูงอายุ โดยสนับสนุนการปรับปรุงโครงสร้างพื้นฐานและบริการให้เอื้อต่อสังคมผู้สูงอายุ ประชาสัมพันธ์ให้ตระหนักถึงการเปลี่ยนเข้าสู่สังคมผู้สูงอายุ พัฒนาบุคลากรสำหรับผู้ดูแลให้คำปรึกษาผู้สูงอายุ ขยายสวัสดิการ/หลักประกันสุขภาพอย่างทั่วถึง และส่งเสริมระบบการมีงานทำของผู้สูงอายุ</p> <p>3.2 พัฒนาศักยภาพของสถาบันครอบครัวและชุมชน ให้มีความเข้มแข็งในการพัฒนาที่นำไปสู่การพึ่งตนเอง มีภูมิคุ้มกันตามหลักปรัชญาเศรษฐกิจพอเพียงโดยดำเนินการ ดังนี้</p> <p>3.2.1 ส่งเสริมบทบาทและความสัมพันธ์ที่ดีของสถาบันครอบครัวและชุมชนในการดูแลสมาชิกให้มีคุณภาพ โดยประชาสัมพันธ์รณรงค์โครงการส่งเสริมความสัมพันธ์ที่ดีของสถาบันครอบครัวและชุมชนอย่างต่อเนื่อง</p> <p>3.2.2 เสริมสร้างความมั่นคงของชุมชนในด้านรายได้ ความรู้ สุขอนามัยที่อยู่อาศัยและสภาพแวดล้อม โดยเน้นบทบาทและเสริมศักยภาพขององค์กรปกครองส่วนท้องถิ่นให้พร้อมดูแลชุมชนในทุกด้าน สนับสนุนการกระจายทรัพยากรการผลิตทางการเกษตรในระดับชุมชน เช่น โรงสีชุมชน โรงปุ๋ย อินทรีย์ชุมชน ส่งเสริมการสร้างงาน สร้างอาชีพเสริมตามศักยภาพของชุมชน และแก้ไขปัญหาที่ดินทำกิน หนี้สิน ส่งเสริมความรู้ และทักษะพื้นฐานในการประกอบอาชีพ ขยายโอกาสเข้าถึงความรู้อย่างหลากหลายพัฒนาสื่อความรู้สำหรับชุมชน พัฒนาชุมชนให้น่าอยู่ ตลอดจนปลูกฝังค่านิยมที่ดีสืบสานวัฒนธรรมประเพณี ภูมิปัญญาท้องถิ่น และคุณธรรมจริยธรรม</p>



ยุทธศาสตร์	แนวทางการพัฒนา
	<p>3.2.3 ลดจำนวนผู้ป่วยเอดส์รายใหม่และลดผลกระทบจากปัญหาโรคเอดส์ โดยสนับสนุนการรณรงค์ให้ความรู้อย่างต่อเนื่องในการป้องกันผู้ป่วยเอดส์รายใหม่ ฝีกอบรม และเผยแพร่ให้ความรู้แก่ผู้ดูแลผู้ป่วยเอดส์ที่บ้าน พี่นฟูเครือข่ายผู้ป่วยเอดส์ และองค์กรที่ทำงานด้านเอดส์ และกำหนดมาตรการรองรับผลกระทบจากปัญหาโรคเอดส์อย่างครบวงจร</p> <p>3.3 ส่งเสริมการอนุรักษ์ปรับปรุงพื้นที่ทรัพยากรดิน ป่าไม้ แหล่งน้ำ และสิ่งแวดล้อมอื่น ๆ ตามแนวพระราชดำริของพระบาทสมเด็จพระเจ้าอยู่หัวและสมเด็จพระนางเจ้าพระบรมราชินีนาถ</p> <p>3.4 บริหารจัดการระบบการใช้ที่ดินและแหล่งน้ำให้เหมาะสมกับศักยภาพของพื้นที่ โดยพัฒนาระบบส่งน้ำในลำน้ำธรรมชาติและลำน้ำสาขา เผยแพร่ข้อมูลความรู้ และรณรงค์ให้มีการใช้ประโยชน์อย่างเหมาะสม กำหนดแผนการใช้ที่ดิน และมาตรการทางผังเมืองให้สอดคล้องกับสภาพพื้นที่ โดยเฉพาะในพื้นที่เสี่ยงภัย</p> <p>3.5 ลดปัญหาสิ่งแวดล้อมของเมืองและชุมชน โดยเน้นการสร้างความรู้ปลูกจิตสำนึกในการอนุรักษ์พื้นที่พื้ดินและใช้ประโยชน์ทรัพยากรอย่างมีประสิทธิภาพ จัดให้มีระบบการจัดการขยะ น้ำเสียของชุมชนเมือง สนับสนุนการวิจัยและพัฒนาเทคโนโลยีสำหรับใช้ในครัวเรือน สร้างจิตสำนึกในการลดและแยกขยะ การบังคับใช้กฎหมาย และสร้างมาตรการจูงใจให้เกิดความร่วมมือ สนับสนุน นโยบายการผลิตที่สะอาด รวมทั้งให้ความสำคัญกับการแก้ไขปัญหาการเผาในที่โล่งเพื่อลดมลพิษจากฝุ่นละอองขนาดเล็ก</p> <p>3.6 สร้างความพร้อมเพื่อรับมือกับภัยธรรมชาติ โดยจัดทำแผนป้องกันและระบบเตือนภัยรณรงค์ให้ความรู้ในการป้องกัน และแนวทางปฏิบัติให้กับประชาชนและองค์กรปกครองส่วนท้องถิ่นในพื้นที่เสี่ยงภัยพื้นที่มลพิษจากหมอกควันฝุ่นละอองขนาดเล็ก รวมทั้งอุทกภัยดินโคลนถล่มในชุมชนที่ตั้งอยู่บนพื้นที่ ลาดชัน และใกล้ลำน้ำ โดยสนับสนุนการติดตั้งเครื่องมือเตือนภัยให้ครอบคลุม พื้นที่เสี่ยงภัย จัดทำระบบฐานข้อมูลพื้นที่เสี่ยงภัย รณรงค์ปลูกจิตสำนึกให้ตระหนักถึงผลกระทบและเตรียมการรับมือภัยธรรมชาติ จัดการ Zoning ชุมชนในพื้นที่เสี่ยงภัย รวมทั้งหากมีความจำเป็นเพื่อความปลอดภัย</p>

ยุทธศาสตร์	แนวทางการพัฒนา
	<p>3.7 สนับสนุนบทบาทขององค์กรปกครองส่วนท้องถิ่นและเครือข่ายชุมชนในการจัดการและแก้ไขปัญหาที่ทันต่อสถานการณ์ในระยะเร่งด่วน รวมทั้งการบริหารจัดการเฝ้าระวังและป้องกันเพื่อลดผลกระทบจากภัยธรรมชาติในระยะยาว</p> <p>3.8 พัฒนาคุณค่าความหลากหลายทางชีวภาพ โดยเน้นการจัดการความรู้ผสมผสานต่อยอดภูมิปัญญาท้องถิ่น เช่น ส่งเสริมการต่อยอดองค์ความรู้สมุนไพรสู่การผลิตเป็นผลิตภัณฑ์สุขภาพ อนุรักษ์/ฟื้นฟู และสนับสนุนการใช้ประโยชน์จากความหลากหลายทางชีวภาพของท้องถิ่นให้เป็นบานการพัฒนาได้อย่างยั่งยืน</p> <p>3.9 พัฒนาระบบการให้บริการภาครัฐให้มีมาตรฐาน ตามหลักเกณฑ์และวิธีการบริหารกิจการบ้านเมืองที่ดี เผยแพร่ข้อมูลข่าวสารของทางราชการให้ประชาชนสามารถเข้าถึงได้ง่าย สะดวก รวดเร็ว และประหยัดในทุกที่ทุกเวลา และทันที ปรับปรุงบทบาทภาครัฐจากผู้ควบคุมมาเน้นบทบาทเป็นผู้สนับสนุนและอำนวยความสะดวกให้ภาคเอกชนและประชาชน ตลอดจนสนับสนุนการจัดตั้งศูนย์บริการร่วมในระดับอำเภอ และระดับจังหวัด รวมทั้งการจัดหน่วยบริการนอกสถานที่ เพื่ออำนวยความสะดวกแก่ประชาชนจังหวัดสุโขทัยให้ทั่วถึงทุกพื้นที่</p> <p>3.10 ป้องกันและปราบปรามการทุจริตและประพฤติมิชอบ โดยมุ่งเน้นสร้างจิตสำนึกค่านิยมจรรยาบรรณในการปฏิบัติราชการด้วยความซื่อสัตย์ สุจริต คุณธรรม จริยธรรม โดยให้ผู้บังคับบัญชาปฏิบัติตนเป็นแบบอย่างที่ดี พัฒนาระบบการยกย่องชมเชย ส่งเสริมผู้ประพฤติดี และลงโทษผู้ทุจริตประพฤติมิชอบ อย่างเฉียบขาด รวดเร็ว ตลอดจนพัฒนาช่องทางการรับแจ้งข้อมูล โดยการจัดให้มีศูนย์รับเรื่องราวร้องทุกข์ของประชาชน และส่งเสริมบทบาทของเครือข่ายภาคประชาชนในการเข้ามามีส่วนร่วม กำกับ ดูแลการปฏิบัติงานของภาครัฐ</p> <p>3.11 พัฒนาศักยภาพภาวศานาสถานทุกแห่งให้เป็นแหล่งเรียนรู้ชุมชนและเสริมสร้างประเพณีให้ยั่งยืน</p>

## แผนยุทธศาสตร์การพัฒนาขององค์กรปกครองส่วนท้องถิ่นในเขตจังหวัดสุโขทัย องค์การบริหารส่วนจังหวัดสุโขทัย

### วิสัยทัศน์

“สุโขทัยเมืองร่มเย็น สังคมเข้มแข็ง เศรษฐกิจก้าวไกล การท่องเที่ยวยั่งยืน”

### พันธกิจ

องค์การบริหารส่วนจังหวัดสุโขทัยเป็นองค์กรนำอยู่ ทำงานร่วมกันอย่างมีความสุข จัดระบบบริการสาธารณะให้กับประชาชนอย่างมีประสิทธิภาพและทั่วถึง

### จุดมุ่งหมาย

1. สุโขทัยเมืองร่มเย็น : ส่งเสริมสถาบันชาติ ศาสนา พระมหากษัตริย์ สืบสานประวัติศาสตร์ วัฒนธรรม ประเพณีและวิถีสุโขทัย
2. สังคมเข้มแข็ง : ส่งเสริมการมีสุขภาพที่ดี การเรียนรู้ตลอดชีวิต การพัฒนาคุณภาพชีวิต ความมั่นคงของสังคมและส่งเสริมการเป็นประชาธิปไตยอย่างมีส่วนร่วม
3. เศรษฐกิจก้าวไกล : ส่งเสริมอาชีพด้านต่าง ๆ การพัฒนาโครงสร้างพื้นฐาน การอนุรักษ์ทรัพยากรธรรมชาติและสิ่งแวดล้อม
4. การท่องเที่ยวยั่งยืน : ส่งเสริมค่านิยมการท่องเที่ยวของคนสุโขทัย ส่งเสริมการท่องเที่ยวเชิงนิเวศ เชิงประวัติศาสตร์ วัฒนธรรมประเพณีและวิถีสุโขทัย

### ค่านิยมหลัก

“องค์กรยุคใหม่ เต็มใจบริการ ทำงานเพื่อประชาชน เน้นผลงานคุณภาพ”

## ยุทธศาสตร์และแนวทางการพัฒนาการพัฒนาท้องถิ่น

ยุทธศาสตร์การพัฒนา	แนวทางการพัฒนา
1 ยุทธศาสตร์การพัฒนาด้านการส่งเสริมและพัฒนาโครงสร้างพื้นฐาน	1.1 ก่อสร้าง บำรุงรักษาถนน สะพาน วิศวกรรมจราจร 1.2 ก่อสร้าง บำรุงรักษา แหล่งน้ำเพื่ออุปโภค บริโภค 1.3 จัดให้มี บำรุงรักษาระบบไฟฟ้า ระบบประปา และการผังเมือง
2 ยุทธศาสตร์การพัฒนาด้านการส่งเสริมอาชีพและเศรษฐกิจสร้างสรรค์	2.1 ส่งเสริมการพัฒนาศักยภาพ เพิ่มทักษะทางอาชีพ และเศรษฐกิจสร้างสรรค์ 2.2 ส่งเสริมการพัฒนาศักยภาพการผลิต และการตลาดเพื่อเพิ่มมูลค่าให้กับผลผลิต
3 ยุทธศาสตร์การพัฒนาด้านการส่งเสริมและพัฒนาคุณภาพชีวิต	3.1 ส่งเสริมสวัสดิการสังคม สังคมสงเคราะห์ พัฒนาคุณภาพชีวิตเด็ก สตรี คนชรา ผู้ด้อยโอกาส 3.2 ส่งเสริมการศึกษา การกีฬา การสาธารณสุข สุขภาพพลานามัย ป้องกันโรคติดต่อ โรคระบาด
4 ยุทธศาสตร์การพัฒนาด้านการส่งเสริมความมั่นคงพัฒนาสังคม และการอนุรักษ์สิ่งแวดล้อม	4.1 ส่งเสริมการพัฒนาศักยภาพท้องถิ่น และการมีส่วนร่วมของประชาชน 4.2 ส่งเสริมการแก้ไขปัญหาเสพติด ความสงบเรียบร้อย และความปลอดภัยในชีวิตทรัพย์สิน 4.3 ส่งเสริมเพิ่มศักยภาพบุคลากร หน่วยงาน 4.4 ส่งเสริมการบริหารจัดการสิ่งแวดล้อม บรรเทาสาธารณภัย ภัยพิบัติ
5 ยุทธศาสตร์การพัฒนาด้านการส่งเสริมและสืบสานศาสนาวัฒนธรรมประเพณี ภูมิปัญญาท้องถิ่น และการท่องเที่ยวอย่างมั่นคง	5.1 ส่งเสริม สืบสานวัฒนธรรม ประเพณี กิจกรรมทางศาสนา และภูมิปัญญาท้องถิ่น 5.2 ส่งเสริมการพัฒนาแหล่งท่องเที่ยว การท่องเที่ยว และกิจกรรมท่องเที่ยว

ยุทธศาสตร์การพัฒนาขององค์การบริหารส่วนตำบลราวต้นจันทร์ (พ.ศ. 2558-2562)

Strategy Map

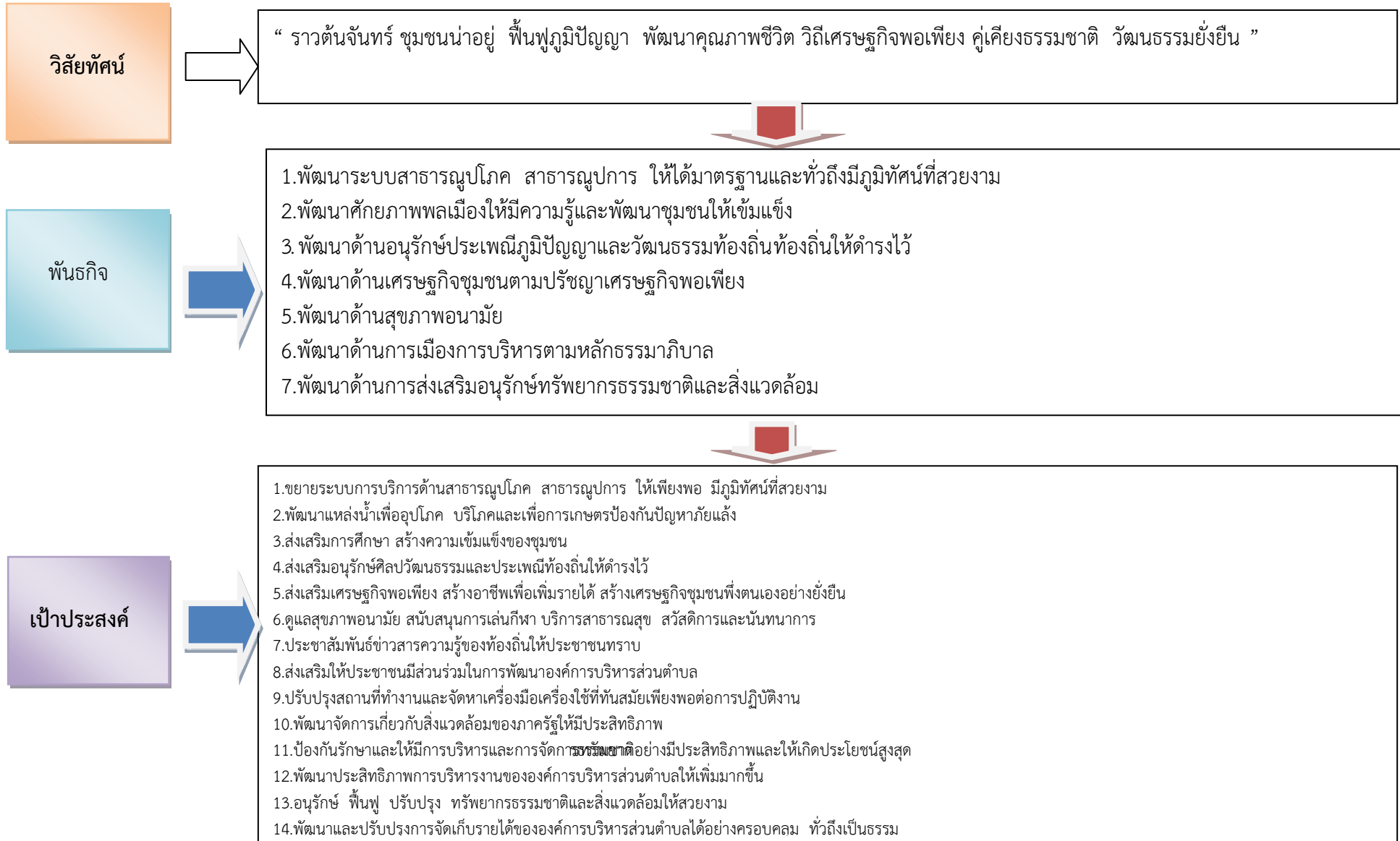

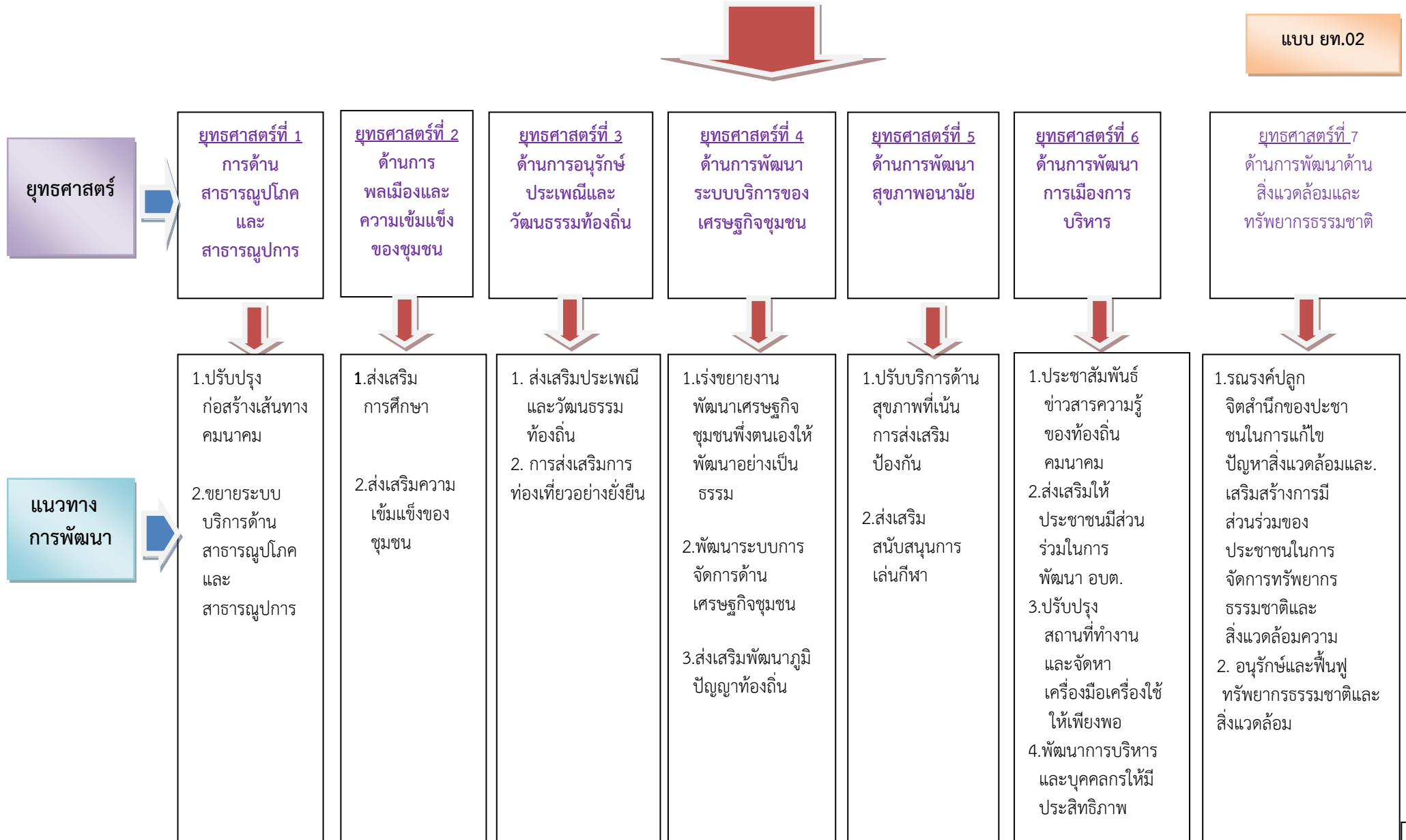



## 3.2 บัญชีโครงการพัฒนาและบัญชีประสานโครงการพัฒนา



**ผ.01 บัญชีโครงการพัฒนา**  
**แผนพัฒนาสามปี (พ.ศ. 2559 - 2561 )**  
**องค์การบริหารส่วนตำบลราวต้นจันทร์ อำเภอศรีสำโรง จังหวัดสุโขทัย**

ยุทธศาสตร์จังหวัดที่ 1.ยุทธศาสตร์ส่งเสริมการพัฒนาเศรษฐกิจสร้างสรรค์และแก้ไขปัญหาความยากจน

ยุทธศาสตร์การพัฒนาของ องค์การบริหารส่วนจังหวัดสุโขทัย ที่ 1 ยุทธศาสตร์การส่งเสริมและพัฒนาโครงสร้างพื้นฐาน

1. ยุทธศาสตร์การพัฒนาระบบบริการทั้งด้านสาธารณูปโภคและสาธารณูปการ

1.1.แนวทางปรับปรุงและก่อสร้างเส้นทางคมนาคมให้สามารถสัญจรไป-มาได้สะดวกและ มีความสวยงาม

ที่	โครงการ/กิจกรรม	วัตถุประสงค์	เป้าหมาย (ผลผลิตของโครงการ)	งบประมาณและที่ผ่านมา			ตัวชี้วัด (KPI)	ผลที่คาดว่าจะ ได้รับ	หน่วยงานที่ รับผิดชอบ
				2559 (บาท)	2,560 (บาท)	2561 (บาท)			
1	โครงการก่อสร้างถนนดินหรือถนน คสล.หรือถนนลาดยางภายในตำบล หมู่ 1-7 ตำบลราวต้นจันทร์ <b>หมู่ที่ 1</b> - สายเรียบคลองกระพี้ - สายปลายนายนายเฉลียว - สายเรียบคลองร่องแก่นทรง - สายปลายนายนายอุ้น - สายเรียบคลองป่าไผ่ - สายคลองป่าไผ่-วังโปร่ง-ปลายนา - สายบ้านนายเจริญ - สายวังโปร่ง - กว้านยอดหัก - สายปลายนายนายเฉลา - สายเรียบคลองสระเกตุ - สายบ้านนายอ - สายบ้านนายหัว - สายวังโป่ง หมู่ 1 เชื่อม ม.5 ตำบลวังทองแดง	เพื่อให้ประชาชนสัญจรไป - มาสะดวกปลอดภัย	2 โครงการ  กว้าง 3.00 ม.ยาว 3,000 ม. กว้าง 3.00 ม.ยาว 1,000 ม. กว้าง 3.00 ม.ยาว 1,500 ม. กว้าง 3.00 ม.ยาว 500 ม. กว้าง 3.00 ม.ยาว 2,500 ม. กว้าง 3.00 ม.ยาว 500 ม. กว้าง 4.00 ม.ยาว 200 ม. กว้าง 3.00 ม.ยาว 600 ม. กว้าง 3.00 ม.ยาว 300 ม. กว้าง 3.00 ม.ยาว 1,000 ม. กว้าง 3.00 ม.ยาว 1,000 ม. กว้าง 3.00 ม.ยาว 1,000 ม. กว้าง 4 ม. ยาว 2,000 ม.	2,000,000 (อบต) 30,000,000 <b>(ขออุดหนุน)</b>	3,000,000 (อบต) 50,000,000 <b>(ขออุดหนุน)</b>	3,000,000 (อบต) 75,047,500 <b>(ขออุดหนุน)</b>	จำนวนโครงการ	ประชาชนมีความสะดวกในการสัญจรไป-มา รวดเร็วลดปัญหา	กองช่าง

ที่	โครงการ/กิจกรรม	วัตถุประสงค์	เป้าหมาย (ผลผลิตของโครงการ)	งบประมาณและที่ผ่านมา			ตัวชี้วัด (KPI)	ผลที่คาดว่าจะ ได้รับ	หน่วยงานที่ รับผิดชอบ
				2559 (บาท)	2,560 (บาท)	2561 (บาท)			
	<p>โครงการก่อสร้างถนนดินหรือถนน คสล.หรือถนนลาดยางภายในตำบล หมู่ 1-7 ตำบลราวต้นจันทร์</p> <p><b>หมู่ 2</b></p> <ul style="list-style-type: none"> <li>- สายเรียบคลองสระเกษ</li> <li>- สายเรียบคลองประดู่หลุ่ม</li> </ul> <p><b>หมู่ 2</b></p> <ul style="list-style-type: none"> <li>- สายกลางนา เชื่อม หมู่ 3</li> <li>- สายเรียบคลองน้อย</li> </ul> <p><b>หมู่ 3</b></p> <ul style="list-style-type: none"> <li>- สายบ้านนายบุญธรรม ฟังมีสุข</li> <li>- สายเรียบคลองตลุก</li> <li>- สายกลางนา เชื่อม หมู่ 2</li> <li>- สายปลายนาสมชาย กล้าแข็ง</li> <li>- สายบ้านนางทั้ง พรมจินดา</li> <li>- สายบ้านนางน้ำฝน จินตามณี</li> </ul> <p><b>หมู่ 4</b></p> <ul style="list-style-type: none"> <li>- สายวิปีสนา</li> <li>- สายภายในโรงเรียน/วัดราวต้นจันทร์</li> <li>- สายนายบุญช่วย-บ้านนายชำนาญ</li> <li>- สายราวต้นจันทร์-หนองยาว</li> <li>- สายคลองตาลือ หมู่ที่ 4 หมู่ที่ 5</li> <li>- สายเรียบคันคลองไม้เรียง</li> <li>- สายเนินต้าย เชื่อมถนนสายกลางหมู่บ้าน</li> <li>- สายกว๊ายอดหัก</li> <li>- สายบ้านนายณัฐนนท์ มั่งคง</li> </ul>		<p>กว้าง 3.00 ม.ยาว 4,000 ม.</p> <p>กว้าง 4.00 ม.ยาว 2,200 ม.</p> <p>กว้าง 4.00 ม.ยาว 2,000 ม.</p> <p>กว้าง 4.00 ม.ยาว 1,300 ม.</p> <p>กว้าง 3.00 ม.ยาว 1,500 ม.</p> <p>กว้าง 3.00 ม.ยาว 3,000 ม.</p> <p>กว้าง 3.00 ม.ยาว 1,350 ม.</p> <p>กว้าง 3.00 ม.ยาว 1,500 ม.</p> <p>กว้าง 3.00 ม.ยาว 1,000 ม.</p> <p>กว้าง 3.00 ม.ยาว 500 ม.</p> <p>กว้าง 4.00 ม.ยาว 750 ม.</p> <p>กว้าง 4.00 ม.ยาว 200 ม.</p> <p>กว้าง 3.00 ม.ยาว 500 ม.</p> <p>กว้าง 8.00 ม.ยาว 1,500 ม.</p> <p>กว้าง 4.00 ม.ยาว 1,000 ม.</p> <p>กว้าง 4.00 ม.ยาว 6,000 ม.</p> <p>กว้าง 4.00 ม.ยาว 1,500 ม.</p> <p>กว้าง 4.00 ม.ยาว 1,500 ม.</p> <p>กว้าง 3.50 ม.ยาว 500 ม.</p>						

ที่	โครงการ/กิจกรรม	วัตถุประสงค์	เป้าหมาย (ผลผลิตของโครงการ)	งบประมาณและที่ผ่านมา			ตัวชี้วัด (KPI)	ผลที่คาดว่าจะ ได้รับ	หน่วยงานที่ รับผิดชอบ
				2559 (บาท)	2,560 (บาท)	2561 (บาท)			
	<p>โครงการก่อสร้างถนนดินหรือถนน คสล.หรือถนนลาดยางภายในตำบล หมู่ 1-7 ตำบลราวต้นจันทร์</p> <p><b>หมู่ 4</b></p> <ul style="list-style-type: none"> <li>- สายกว้างยอดหัก เชื่อม วังโป่ง</li> <li>- สายเรียบคลองประดู่หลุม</li> </ul> <p><b>หมู่ 5</b></p> <ul style="list-style-type: none"> <li>- สายปลายนานายสีจิ่ง-นานายวง</li> <li>- สายวังไฟไหม้ - ดอนแก้วแปง</li> <li>- สายบ้านนายอนันท์ มีบุญ</li> <li>- สายบ้านนายจรูญ บุญเรือน</li> <li>- สายวังไหม้ - ราวต้นจันทร์</li> <li>- ถนนสายนายกกล</li> <li>- สายวังไฟไหม้-ดอนโก</li> <li>- สายบ้านนายอินทร์ อินชุ่ม</li> <li>- สายเรียบคลองตาเลื้อ</li> <li>- สายซอยบ้านลุงเกษม</li> <li>- สายบ้านนางพวงทอง พรหมสอน</li> <li>- สายนาบัว</li> <li>- สายเรียบคลองวังไฟไหม้</li> <li>- สายบ้านนายคำ เดชะวงษ์</li> <li>- สายบ้านนางประนอม ทองมา</li> <li>- สายภายในโรงเรียน</li> <li>- สายปลายนานายประดิษฐ์ รอดน้ำ</li> <li>- สายนาตากุล</li> <li>- สายวังมีด - ทับกลาง</li> </ul>		<p>กว้าง 4.00 ม.ยาว 1,000 ม.</p> <p>กว้าง 4.00 ม.ยาว 2,200 ม.</p> <p>กว้าง 5.00 ม.ยาว 4,000 ม.</p> <p>กว้าง 6.00 ม.ยาว 2,500 ม.</p> <p>กว้าง 4.00 ม.ยาว 750 ม.</p> <p>กว้าง 4.00 ม.ยาว 500 ม.</p> <p>กว้าง 8 ม. ยาว 2,500 ม.</p> <p>กว้าง 4.00 ม.ยาว 1,500 ม.</p> <p>กว้าง 4.00 ม.ยาว 800 ม.</p> <p>กว้าง 4.00 ม.ยาว 200 ม.</p> <p>กว้าง 4.00 ม.ยาว 2,000 ม.</p> <p>กว้าง 4.00 ม.ยาว 200 ม.</p> <p>กว้าง 4.00 ม.ยาว 700 ม.</p> <p>กว้าง 3.00 ม.ยาว 150 ม.</p> <p>กว้าง 4.00 ม.ยาว 6,000 ม.</p> <p>กว้าง 3.00 ม.ยาว 100 ม.</p> <p>กว้าง 4.00 ม.ยาว 750 ม.</p> <p>กว้าง 4.00 ม.ยาว 200 ม.</p> <p>กว้าง 3.00 ม.ยาว 500 ม.</p> <p>กว้าง 3.00 ม.ยาว 500 ม.</p> <p>กว้าง 8.00 ม. ยาว 8,000 ม.</p>						

ที่	โครงการ/กิจกรรม	วัตถุประสงค์	เป้าหมาย (ผลผลิตของโครงการ)	งบประมาณและที่ผ่านมา			ตัวชี้วัด (KPI)	ผลที่คาดว่าจะ ได้รับ	หน่วยงานที่ รับผิดชอบ
				2559 (บาท)	2,560 (บาท)	2561 (บาท)			
	<p>โครงการก่อสร้างถนนดินหรือถนน คสล.หรือถนนลาดยางภายในตำบล หมู่ 1-7 ตำบลราวต้นจันทร์</p> <p><b>หมู่ 6</b></p> <ul style="list-style-type: none"> <li>- สายปลายานานายบัญญัติ</li> <li>- สายป่ามะม่วง</li> </ul> <p><b>หมู่ 6</b></p> <ul style="list-style-type: none"> <li>- สายเรียบคลองมะกอก</li> <li>- สายเรียบคลองลูโพ</li> <li>- สายหน้าวัดขุนตาล</li> <li>- สายบ้านนายเฉลียว เชื่อมหน้าวัดศิริมานนท์</li> <li>- สายป่าแดง</li> <li>- สายปลายนาพงษ์-นาตากุล</li> <li>- สายเรียบคลองประปา</li> <li>- สายหน้าอานมัย</li> <li>- สายบ้านตาเหลี่ยม</li> <li>- สายเรียบคลองลุ่มกะทัน</li> <li>- สายเรียบคลองบง</li> <li>- สายบ้านนายปู่ ปั้นลี่</li> <li>- สายบ้านนายสนม</li> <li>- สายเรียบคลองประปา</li> <li>- สายหน้าบ้านยูพิน</li> <li>- สายวังมีตราวต้นจันทร์ -ทับกลาง ตำบลนาขุนไกร</li> </ul> <p><b>หมู่ 7</b></p> <ul style="list-style-type: none"> <li>- สายหน้าวัดศิริมานนท์</li> <li>- สายเรียบคลองนาหลุก</li> </ul>		<p>กว้าง 4.00 ม.ยาว 1,500 ม.</p> <p>กว้าง 4.00 ม.ยาว 1,000 ม.</p> <p>กว้าง 4.00 ม.ยาว 1,500 ม.</p> <p>กว้าง 4.00 ม.ยาว 1,000 ม.</p> <p>กว้าง 4.00 ม.ยาว 1,500 ม.</p> <p>กว้าง 3.00 ม.ยาว 1,000 ม.</p> <p>กว้าง 4.00 ม.ยาว 3,000 ม.</p> <p>กว้าง 3.50 ม.ยาว 2,000 ม.</p> <p>กว้าง 4.00 ม. ยาว 120 ม.</p> <p>กว้าง 3.00 ม.ยาว 500 ม.</p> <p>กว้าง 4.00 ม.ยาว 1,500 ม.</p> <p>กว้าง 4.00 ม.ยาว 2,000 ม.</p> <p>กว้าง 4.00 ม.ยาว 2,500 ม.</p> <p>กว้าง 4.00 ม.ยาว 500 ม.</p> <p>กว้าง 4.00 ม.ยาว 1,000 ม.</p> <p>กว้าง 4.00 ม.ยาว 500 ม.</p> <p>กว้าง 3.00 ม.ยาว 500 ม.</p> <p>กว้าง 8 ม. ยาว 8,000 ม</p> <p>กว้าง 5.00 ม.ยาว 2,000 ม.</p> <p>กว้าง 4.00 ม.ยาว 2,400 ม.</p>						

ที่	โครงการ/กิจกรรม	วัตถุประสงค์	เป้าหมาย (ผลผลิตของโครงการ)	งบประมาณและที่ผ่านมา			ตัวชี้วัด (KPI)	ผลที่คาดว่าจะ ได้รับ	หน่วยงานที่ รับผิดชอบ
				2559 (บาท)	2,560 (บาท)	2561 (บาท)			
	<p>โครงการก่อสร้างถนนดินหรือถนน คสล.หรือถนนลาดยางภายในตำบล หมู่ 1-7 ตำบลราวตั้นจันทร์</p> <p><b>หมู่ 7</b></p> <ul style="list-style-type: none"> <li>- สายคลองแม่พุก</li> <li>- สายถนนขอบคลองบริเวณบ้านลุงเหมม</li> <li>- สายปลายนานายมนทา อยู่พ่วง</li> <li>- สายปลายนา</li> </ul> <p>โครงการก่อสร้างถนนดินหรือถนน คสล.หรือถนนลาดยางภายในตำบล หมู่ 1-7 ตำบลราวตั้นจันทร์</p> <p><b>หมู่ 7</b></p> <ul style="list-style-type: none"> <li>- ซอยบ้านลุงจันทร์ (หนองตาเพ็ง)</li> <li>- ก่อสร้างถนนลาดยางผิวจราจรแบบเรียบ(เคฟซีล) สายหนองตาเพ็ง ม. 7 ต.ราวตั้นจันทร์ เชื่อม ม.4 ต.นาขุนไกร อ.ศรีสำโรง</li> </ul>		<p>กว้าง 4.00 ม.ยาว 1,600 ม.</p> <p>กว้าง 3.00 ม.ยาว 1,000 ม.</p> <p>กว้าง 3.00 ม.ยาว 1,500 ม.</p> <p>กว้าง 4.00 ม.ยาว 1,300 ม.</p> <p>กว้าง 3.00 ม.ยาว 500 ม.</p> <p>กว้าง 5.00 ม. ยาว 4,500 ม.</p>						
2	<p>โครงการปรับปรุง ขยาย ซ่อมแซม ถนน คสล.หรือถนนลาดยางถนนดินพร้อมลงลูกรังถนนภายในตำบล</p> <p><b>เช่น - โครงการปรับปรุงซ่อมแซม ขยาย ถนน คสล</b></p> <ul style="list-style-type: none"> <li>- โครงการขยาย/ซ่อมแซม ถนนภายในหมู่บ้าน หมู่ 1</li> <li>- โครงการปรับปรุงซ่อมแซมขยาย ถนน คสล.ในเขตตำบล</li> </ul> <p><b>โครงการปรับปรุงซ่อมแซม ขยาย ถนน ลาดยาง</b></p> <ul style="list-style-type: none"> <li>-โครงการปรับปรุงซ่อมแซมขยาย ถนนลาดยางในเขตตำบล</li> </ul> <p><b>โครงการปรับปรุงซ่อมแซม ขยาย ถนน ดินพร้อมลงลูกรัง</b></p> <ul style="list-style-type: none"> <li>- สายประดู่หลุม หมู่ 2 เชื่อมต่อตำบลบ้านไร่ตำบลวังทองแดง</li> <li>- สายปลายนาสมชาย กล้าแข็ง หมู่ 3</li> </ul>		ทุกซอย หมู่ 1 - 7	2,000,000	3,000,000	4,000,000	2 โครงการ	ประชาชนมีความสะดวกในการสัญจรไป-มา ปลอดภัย	กองช่าง

ที่	โครงการ/กิจกรรม	วัตถุประสงค์	เป้าหมาย (ผลผลิตของโครงการ)	งบประมาณและที่ผ่านมา			ตัวชี้วัด (KPI)	ผลที่คาดว่าจะ ได้รับ	หน่วยงานที่ รับผิดชอบ
				2559 (บาท)	2,560 (บาท)	2561 (บาท)			
	<p>โครงการปรับปรุงซ่อมแซม ขยาย ถนน ดินพร้อมปลูกรั้ว</p> <ul style="list-style-type: none"> <li>- สายบ้านางทึง พรหมจินดา หมู่ 3</li> <li>- สายบ้านางน้ำฝน จินดาภิรมย์ หมู่ 3</li> <li>- สายเรียบคลองตลก หมู่ 3</li> <li>- สายกว้าวยอดหัก หมู่ 4</li> <li>- สายเนินตาจ่าย หมู่ 4 เชื่อม ถนนสายกลางนา หมู่ 2</li> <li>- สายคลองไม้เรียง หมู่ 4</li> <li>- สายบ้านนายย่อ หมู่ 4</li> </ul> <p>โครงการปรับปรุงซ่อมแซม ขยาย ถนน ดินพร้อมปลูกรั้ว</p> <ul style="list-style-type: none"> <li>- สายไปบ้านนายเป็ง นายเรียน หมู่ 4</li> <li>- สายเรียบคลองวังใหม่ หมู่ 4</li> <li>- สายคลองกระทั่ ลำเหมือง หมู่ 4</li> <li>- สายบ้านนายอินทร์ อินชุม หมู่ 5</li> <li>- สายบ้านนายจรูญ บุญเรือน หมู่ 5</li> <li>- สายบ้านนายอนันต์ มีบุญ หมู่ 5</li> <li>- สายบ้านนายสำเนา ทองมา หมู่ 5</li> <li>- สายนายกุล หมู่ 5</li> <li>- สายบ้านนายสอิ่ง-บ้านนายวง หมู่ 5</li> <li>- สายบ้านนางพวงทอง พรหมสอน หมู่ 5</li> <li>- สายปลายนาเสวียน เอี่ยมเนียน หมู่ 5</li> <li>- สายปลายนางพวงทอง พรหมสอน หมู่ 5</li> <li>- สายนายบุญญิตี หมู่ 5</li> <li>- สายนายประดิษฐ์ รอดฉ่ำ หมู่ 5</li> <li>- สายป่าแดง หมู่ 6 เชื่อมกลาง</li> <li>- สายป่าแดง หมู่ 6 เชื่อม บ้านนายเฉลียว</li> </ul>								

ที่	โครงการ/กิจกรรม	วัตถุประสงค์	เป้าหมาย (ผลผลิตของโครงการ)	งบประมาณและที่ผ่านมา			ตัวชี้วัด (KPI)	ผลที่คาดว่าจะ ได้รับ	หน่วยงานที่ รับผิดชอบ
				2559 (บาท)	2,560 (บาท)	2561 (บาท)			
	โครงการปรับปรุงซ่อมแซม ขยาย ถนน ดินพร้อมลงลูกรัง - สายป้ามะม่วง หมู่ 6 - สายนายจ้อลอง สำราญจิตร - สายบ้านนาสนม หมู่ 6 - สายบ้านนายเฉลียว หมู่ 6 - สายบ้านนายปู ปันลี หมู่ 6 - สายหน้าวัดขุนตาล หมู่ 6 - สายนาพงษ์ หมู่ 6 - โครงการปรับปรุง ขยายซ่อมแซม ถนน ดินพร้อมลงลูกรัง								

1.2 แนวทางการพัฒนาขยายระบบบริการด้านสาธารณสุขปึก สาธารณูปการ

ที่	โครงการ/กิจกรรม	วัตถุประสงค์	เป้าหมาย (ผลผลิตของโครงการ)	งบประมาณและที่ผ่านมา			ตัวชี้วัด (KPI)	ผลที่คาดว่าจะ ได้รับ	หน่วยงานที่ รับผิดชอบ
				2559 (บาท)	2560 (บาท)	2561 (บาท)			
1	โครงการการก่อสร้าง /ขยายเขต /เจาะบ่อ / สำรองระบบประปาหมู่บ้านหรือก่อสร้างถัง กักเก็บน้ำ และซ่อมแซมระบบประปา ระบบ ท่อเมนพร้อมทรายกรองน้ำภายในตำบล - ก่อสร้าง/ขยายเขต/เจาะบ่อ/สำรองระบบ ประปาหมู่บ้านหรือถังกักเก็บน้ำและซ่อมแซมระบบประปา ระบบท่อเมนพร้อมทรายกรองน้ำ ทั้งตำบล - ก่อสร้าง/ขยาย/ซ่อมแซมระบบประปาหมู่บ้าน หมู่ 1 - ก่อสร้างระบบประปาหมู่บ้านที่สาธารณะ (สะพานหลวง ) หมู่ 2 - ก่อสร้าง/ขยาย/ระบบประปาหมู่บ้าน หมู่ 3 - ก่อสร้าง/ขยาย/ซ่อมแซมระบบประปาหมู่บ้าน หมู่ 4 - ก่อสร้าง/ขยาย/ซ่อมแซมระบบประปาหมู่บ้าน หมู่ 5 - ก่อสร้าง/ขยาย/ซ่อมแซมระบบประปาหมู่บ้าน หมู่ 6	เพื่อแก้ไขปัญหาภัยแล้ง เพื่อให้ประชาชนมีน้ำดื่ม น้ำใช้ อย่างเพียงพอ	ทุกหมู่บ้าน	1,500,000 (อบต.) 4,000,000 (ขออุดหนุน)	2,000,000 (อบต.) 2,000,000 (ขออุดหนุน)	2,000,000 (อบต.)	จำนวนครัวเรือน ที่ใช้น้ำ	ประชาชนมีน้ำเพื่อการอุปโภค บริโภคตลอดปี	กองช่าง
2	โครงการขยายเขตไฟฟ้าแรงต่ำ , แรงสูง ทั้งตำบล - ขยายเขตไฟฟ้าหมู่บ้านที่สาธารณะ หมู่ 2 - ขยายเสาไฟฟ้าแรงต่ำ บ้านนายชูชาติ-บ้านนายบุญธรรม หมู่ 2 และภายในตำบลราวตันจันทร์ - ขยายเขตไฟฟ้าแรงสูง (หน้าบ้านตาวัง) หมู่3	เพื่อให้ประชาชนมีไฟฟ้าใช้ทุกครัวเรือน	ทุกครัวเรือน	1,000,000	2,000,000	2,000,000	จำนวนครัวเรือน ที่มีไฟฟ้าใช้	ประชาชนมีไฟฟ้าใช้อย่างสะดวก การการดำเนินชีวิตที่ดีขึ้น	กองช่าง
3	โครงการติดตั้งซ่อมแซมไฟฟ้าสาธารณะทั้งตำบล	เพื่อให้เกิดแสงสว่างป้องกันอุบัติเหตุและการเกิดอาชญากรรม ให้กับประชาชนในพื้นที่	ทั้ง 7 หมู่	100,000	100,000	100,000	จำนวนโคมไฟ สาธารณะ	ประชาชนมีความปลอดภัย ในการสัญจรไปมายามค่ำคืน	กองช่าง



ยุทธศาสตร์จังหวัดที่ 3. ยุทธศาสตร์ส่งเสริมความมั่นคงพัฒนาสังคมและสิ่งแวดล้อม

ยุทธศาสตร์การพัฒนาของ องค์การบริหารส่วนจังหวัดสุโขทัย ที่ 3 ยุทธศาสตร์การส่งเสริมและพัฒนาคุณภาพชีวิต

2. ยุทธศาสตร์การพัฒนาศักยภาพพลเมืองและความเข้มแข็งของชุมชน

2.1 แนวทางส่งเสริมการศึกษา

ที่	โครงการ/กิจกรรม	วัตถุประสงค์	เป้าหมาย (ผลผลิตของโครงการ)	งบประมาณและที่ผ่านมา			ตัวชี้วัด (KPI)	ผลที่คาดว่าจะ ได้รับ	หน่วยงานที่ รับผิดชอบ
				2559 (บาท)	2560 (บาท)	2561 (บาท)			
1	โครงการจัดซื้ออุปกรณ์วัสดุอุปกรณ์การเรียนการสอน และส่งเสริมสนับสนุนด้านการศึกษาให้กับเด็กนักเรียน ของศูนย์พัฒนาเด็กเล็กโรงเรียนในพื้นที่และกศน.	- เพื่อให้นักเรียนมีวัสดุอุปกรณ์ที่พร้อมในการเรียน	ทุกโรงเรียนในพื้นที่	100,000	100,000	100,000	จำนวนอุปกรณ์การเรียนการสอน	นักเรียนมีวัสดุอุปกรณ์ในการเรียนการสอนที่มีประสิทธิภาพและเพียงพอ	ส่วนการศึกษา
2	โครงการส่งเสริมการจัดกิจกรรมวันแม่ วันพ่อ ของศูนย์พัฒนาเด็กเล็ก/โรงเรียนในพื้นที่ /กศน.	- เพื่อจัดทำโครงการจัดกิจกรรมวัน แม่ วันพ่อ ให้กับโรงเรียน ศูนย์พัฒนาเด็กเล็ก กศน ในพื้นที่	ทุกโรงเรียนในพื้นที่	50,000	50,000	50,000	จำนวนโครงการที่ดำเนินการ	สร้างสัมพันธ์รักในครอบครัว	ส่วนการศึกษา
3	โครงการอุดหนุนส่งเสริมการจัดกิจกรรมงานวันเด็กแห่งชาติ ของศูนย์พัฒนาเด็กเล็ก/โรงเรียนในพื้นที่	- เพื่ออุดหนุนงบประมาณให้กับโรงเรียนในพื้นที่ ศูนย์พัฒนาเด็กเล็กในโครงการจัดกิจกรรมวันเด็กแห่งชาติ	ทุกโรงเรียนในพื้นที่	200,000	200,000	250,000		เพื่อให้เด็ก	
4	โครงการสนับสนุนและอุดหนุนโรงเรียนในเขตตำบล ราวตั้นจันทร์และศูนย์พัฒนาเด็กเล็ก/กศน. ในการจัดกิจกรรมการแข่งขันกีฬาและกิจกรรมอื่นๆ	- เพื่อสนับสนุนและอุดหนุนโรงเรียน ในเขตตำบล ราวตั้นจันทร์ศูนย์พัฒนาเด็กเล็กและ กศน.ในการจัดงาน การแข่งขันกีฬาและกิจกรรมต่างๆ	ทุกโรงเรียนในพื้นที่	150,000	150,000	150,000		เด็กและเยาวชนมีกิจกรรมที่ดี	
5	โครงการอุดหนุนงบประมาณให้กับโรงเรียนในเขต ตำบลราวตั้นจันทร์ในด้านส่งเสริมการศึกษา การพัฒนาคุณภาพต่างๆ	- เพื่ออุดหนุนงบประมาณให้กับโรงเรียนในเขตพื้นที่ ตำบลราวตั้นจันทร์ในโครงการต่างๆด้านการส่งเสริม การศึกษาการพัฒนาคุณภาพต่างๆ	สนับสนุนอุดหนุนโรงเรียนทั้ง 3 โรงเรียน	350,000	350,000	350,000	จำนวนโครงการที่ดำเนินการ	นักเรียนและเยาวชนมีความรู้ ความสามารถมีคุณภาพชีวิตที่ดีขึ้น	ส่วนการศึกษา
6	โครงการส่งเสริมสนับสนุนอุดหนุน อาหารเสริม(นม) ให้กับศูนย์พัฒนาเด็กเล็กและโรงเรียนในพื้นที่	เพื่อให้เด็กและเยาวชนได้รับการอาหารเสริม ที่มีคุณภาพ	ศูนย์พัฒนาเด็กเล็ก อบต. โรงเรียน 3 แห่ง	1,500,000 (ขออุดหนุน)	1,500,000 (ขออุดหนุน)	2,000,000 (ขออุดหนุน)	จำนวนเด็กที่ได้รับการส่งเสริม	นักเรียนมีสุขภาพแข็งแรง	ส่วนการศึกษา

ที่	โครงการ/กิจกรรม	วัตถุประสงค์	เป้าหมาย (ผลผลิตของโครงการ)	งบประมาณและที่ผ่านมา			ตัวชี้วัด (KPI)	ผลที่คาดว่าจะ ได้รับ	หน่วยงานที่ รับผิดชอบ
				2559 (บาท)	2560 (บาท)	2561 (บาท)			
7	โครงการส่งเสริมสนับสนุนอุดหนุนอาหารกลางวัน	เพื่อให้เด็กและเยาวชนได้รับอาหารตามหลักโภชนาการ และได้รับสารอาหารครบ 5 หมู่	ศูนย์พัฒนาเด็กเล็ก อบต. โรงเรียน 3 แห่ง	2,000,000 (ขออุดหนุน)	2,000,000 (ขออุดหนุน)	2,500,000 (ขออุดหนุน)	จำนวนเด็กที่ได้รับการ ส่งเสริม	นักเรียนมีสุขภาพแข็งแรง ได้รับสารอาหารครบ 5 หมู่	ส่วนการศึกษา
8	โครงการก่อสร้างห้องสมุดตำบล	- เพื่อก่อสร้างห้องสมุดประชาชนในตำบล	จำนวน 1 แห่ง		400,000	600,000	จำนวนห้องสมุด	มีสถานที่ศึกษาหา ความรู้มีการรักการอ่าน	กองช่าง

## 2.2 แนวทางการส่งเสริมความเข้มแข็งของชุมชน

ที่	โครงการ/กิจกรรม	วัตถุประสงค์	เป้าหมาย (ผลผลิตของโครงการ)	งบประมาณและที่ผ่านมา			ตัวชี้วัด (KPI)	ผลที่คาดว่าจะ ได้รับ	หน่วยงานที่ รับผิดชอบ
				2559 (บาท)	2560 (บาท)	2561 (บาท)			
1	โครงการก่อสร้างหรือซ่อมแซมที่อยู่อาศัย	- เพื่อก่อสร้างหรือซ่อมแซมที่อยู่อาศัยของผู้ประสบปัญหาทางสังคม	จำนวน 1 หลัง	100,000	100,000	100,000	จำนวนผู้ได้รับการช่วยเหลือ	ผู้ประสบปัญหาที่อยู่อาศัยมีความเป็นอยู่ที่ปลอดภัย	กองช่าง
2	โครงการอาสาป้องกันภัยฝ่ายพลเรือน (อปพร.) -จัดซื้อเครื่องแต่งกายให้กับเจ้าหน้าที่ประจำศูนย์กู้ชีพ กู้ภัย อบต.ราวต้นจันทร์ -ฝึกอบรม อปพร.	เพื่อให้ อปพร.มีความรู้ในการช่วยเหลือประชาชนผู้ประสบภัยต่างๆ	จำนวน 1 โครงการ	200,000	200,000	200,000	จำนวนผู้ประสบภัย	ประชาชนได้รับการช่วยเหลือกันยามเกิดภัยต่างๆ	สำนักปลัด
3	โครงการส่งเสริม ป้องกันและบรรเทาสาธารณภัยเพื่อความปลอดภัยในชีวิตและทรัพย์สิน เช่น - โครงการลดอุบัติเหตุทางถนนช่วงเทศกาลสำคัญ - โครงการให้ความรู้เกี่ยวกับกฎจราจร -โครงการป้องกันและแก้ไขปัญหารถจักรยาน	เพื่อลดอุบัติเหตุเพื่อความปลอดภัยในชีวิตและทรัพย์สินของประชาชน	อย่างน้อย 1 โครงการ	100,000	100,000	100,000	จำนวนการเกิดอุบัติเหตุ	อุบัติเหตุลดลงประชาชนอยู่ในชุมชนอย่างปลอดภัย	สำนักปลัด
4	โครงการป้องกัน/แก้ไขปัญหายาเสพติด โรคเอดส์ อาชญากรรม การละเมิดสิทธิเด็กและสตรี การพนัน การขยายตัวของธุรกิจบริการทางเพศและการสร้างความเข้มแข็งของกลุ่มสตรี	เพื่อลดปัญหาทางสังคม	อย่างน้อย 1 กิจกรรม	200,000	200,000	200,000	จำนวนโครงการกิจกรรมที่ทำ	จำนวนผู้ติดเชื้อเอดส์และยาเสพติดไม่เพิ่มขึ้นปัญหาสังคมลดลง	สำนักปลัด
5	โครงการส่งเสริมและสนับสนุนและพัฒนาคุณภาพชีวิตแก่คนชรา คนพิการ และผู้ด้อยโอกาส ผู้ป่วยเอดส์ สตรีในชุมชนและครอบครัว	เพื่อให้คนชรา คนพิการ และผู้ด้อยโอกาส ผู้ป่วยเอดส์ ผู้ด้อยโอกาส สตรี มีชีวิตความเป็นอยู่ที่ดี	จำนวน 7 หมู่บ้าน	20,000	50,000	50,000	จำนวนผู้ได้รับการส่งเสริม	คนชรา พิการ ผู้ป่วยเอดส์ ผู้ด้อยโอกาสมีวิถีชีวิตที่ดีขึ้น	สำนักปลัด
6	โครงการหลักประกันรายได้ผู้สูงอายุ	ผู้สูงอายุทุกคนมีหลักประกันรายได้ในการยังชีพ	ผู้สูงอายุทุกคน	5,000,000 (อุดหนุน)	5,000,000 (อุดหนุน)	5,000,000 (อุดหนุน)	จำนวนผู้สูงอายุ	ผู้สูงอายุมีรายได้ในการยังชีพที่ดีขึ้น	สำนักปลัด

ที่	โครงการ/กิจกรรม	วัตถุประสงค์	เป้าหมาย (ผลผลิตของโครงการ)	งบประมาณและที่ผ่านมา			ตัวชี้วัด (KPI)	ผลที่คาดว่าจะ ได้รับ	หน่วยงานที่ รับผิดชอบ
				2559 (บาท)	2560 (บาท)	2561 (บาท)			
7	โครงการจัดสวัสดิการเบี่ยความพิการ	ผู้พิการทุกคนมีสวัสดิการที่ดี	ผู้พิการทุกคน	800,000 (อุดหนุน)	800,000 (อุดหนุน)	800,000 (อุดหนุน)	จำนวนผู้พิการ	ผู้พิการได้รับสวัสดิการและมีการดำรงชีพที่ดีขึ้น	สำนักปลัด
8	โครงการเงินสงเคราะห์เพื่อการยังชีพผู้ป่วยเอดส์	ผู้ป่วยเอดส์ทุกคนได้รับการสงเคราะห์	ผู้ป่วยเอดส์ทุกคน	20,000	20,000	20,000	จำนวนผู้ป่วยเอดส์	ผู้ป่วยเอดส์ได้รับการสงเคราะห์และมีการดำรงชีพที่ดีขึ้น	สำนักปลัด
9	โครงการช่วยเหลือผู้ประสบภัยกรณีเร่งด่วน	- เพื่อจ่ายเป็นค่าใช้จ่ายในกรณีจำเป็นเร่งด่วนเช่น อุทกภัย วาตภัย อัคคีภัย การป้องกันและแก้ไขปัญหาย้ายแล้งภัยหนาว การบรรเทาปัญหาความเดือดร้อน ของประชาชนในพื้นที่ ในกรณีต่างๆ	ทุกคนที่ประสบภัย	2,000,000 (อบต/อุดหนุน)	2,000,000 (อบต/อุดหนุน)	2,000,000 (อบต/อุดหนุน)	จำนวนผู้ได้รับความช่วยเหลือ	ผู้ประสบปัญหาได้รับการช่วยเหลืออย่างทันทีและทั่วถึง	สำนักปลัด
10	โครงการติดตั้งกล่องวงจรปิดตามจุดต่างๆในหมู่บ้าน	- เพื่อโครงการติดตั้งกล่องวงจรปิดทั้งตำบล	ทั้ง 7 หมู่บ้าน	2,000,000 (อบต/อุดหนุน)	2,000,000 (อบต/อุดหนุน)	2,000,000 (อบต/อุดหนุน)	การโจรกรรมและกระทำความผิดลดลง	ป้องกันและจับกุมการกระทำความผิดง่ายขึ้น	สำนักปลัด
11	โครงการจัดซื้อเครื่องสูบน้ำประจำหมู่บ้าน	- เพื่อจัดซื้อเครื่องสูบน้ำ	ทั้ง 7 หมู่บ้าน		100,000		จำนวนพืชผลข้าวของเสียหายลดจำนวนลง	ประชาชนไม่ได้รับความเสียหายจากน้ำท่วมและภัยแล้ง	กองช่าง
12	โครงการติดตั้งป้ายฉุกเฉิน สัญญาณเตือนต่างๆ ป้ายเบอร์โทรฉุกเฉินและจัดซื้อวัสดุอุปกรณ์ครุภัณฑ์ งานด้านจรรยาบรรณ เช่น - จัดซื้อวัสดุอุปกรณ์ให้กับศูนย์กู้ชีพ กู้ภัย อบต.ราวตันจันทร์ - ติดตั้งกระจกสะท้อนตามจุดเสี่ยง ทั้งตำบล - ติดตั้งป้ายเบอร์โทรฉุกเฉินและสัญญาณเตือนทั้งตำบล	เพื่อความปลอดภัยแก่ประชาชนในการสัญจรไปมา	ทั้ง 7 หมู่บ้าน	50,000	100,000	100,000	จำนวนอุบัติเหตุ	ประชาชนมีความปลอดภัยในการจราจรสัญจรไป-มา มากขึ้น และอุบัติเหตุลดลง	กองช่าง

ที่	โครงการ/กิจกรรม	วัตถุประสงค์	เป้าหมาย (ผลผลิตของโครงการ)	งบประมาณและที่ผ่านมา			ตัวชี้วัด (KPI)	ผลที่คาดว่าจะ ได้รับ	หน่วยงานที่ รับผิดชอบ
				2559 (บาท)	2560 (บาท)	2561 (บาท)			
13	โครงการก่อสร้างปรับปรุง/ซ่อมแซม/สถานที่และสิ่งอำนวยความสะดวก ความสะอาดความปลอดภัยแก่ประชาชน ผู้พิการ คนชรา และเด็กเล็ก เช่น - โครงการก่อสร้างราวกันอุโมงค์(ข้างป้อมดาว) หมู่ 3 - โครงการก่อสร้างหลังคาสำหรับที่พักของผู้ปกครอง เด็กศูนย์พัฒนาเด็กเล็ก - โครงการก่อสร้างห้องน้ำเพื่อผู้พิการและคนชรา - โครงการ ก่อสร้าง/ปรับปรุง/ ซ่อมแซมสถานที่และ สิ่งอำนวยความสะดวกและความปลอดภัยในเขตตำบล ราวต้นจันทร์และสถานที่ทำการ	เพื่อความสะดวกปลอดภัยแก่ประชาชน แก่ผู้พิการ คนชรา และเด็กเล็ก และประชาชน	อย่างน้อย 1 โครงการ	300,000	400,000	400,000	จำนวนโครงการที่ดำเนินการ	ประชาชนได้รับความสะอาดปลอดภัย	กองช่าง
14	โครงการก่อสร้าง/ปรับปรุง/ซ่อมแซมศาลาเอนกประสงค์ ประจำหมู่บ้าน ทั้งตำบล - โครงการก่อสร้างศาลาเอนกประสงค์ - โครงการซ่อมแซมศาลาเอนกประสงค์ หมู่ 7 - โครงการซ่อมแซมศาลาประชาคมทั้งตำบล	- เพื่อให้มีสถานที่ในการประกอบกิจกรรมต่างๆในชุมชน อย่างสะดวกปลอดภัยและเพียงพอ	อย่างน้อย 1 โครงการ	300,000	750,000	750,000	จำนวนสถานที่ที่ได้รับการก่อสร้าง ปรับปรุงซ่อมแซม	มีสถานที่สำหรับการประชุม การประกอบกิจกรรมของชุมชน อย่างเพียงพอและปลอดภัย	กองช่าง
15	โครงการวางและปรับปรุงผังเมืองรวม/ชุมชน และการวางผังชุมชน	- เพื่อชุมชนมีผังเมืองที่ดี	ปีละ 1 หมู่บ้าน	100,000	100,000	100,000	จำนวนหมู่บ้านที่มีการจัด ทำผังเมือง	ชุมชนมีการจัดทำผังเมือง ที่ดี	กองช่าง

ยุทธศาสตร์จังหวัดที่ 2 ยุทธศาสตร์ส่งเสริมการท่องเที่ยวอย่างยั่งยืน

ยุทธศาสตร์การพัฒนาของ องค์การบริหารส่วนจังหวัดสุโขทัย ที่ 5 ยุทธศาสตร์การส่งเสริมและสืบสานศาสนาวัฒนธรรมท้องถิ่นและการท่องเที่ยวอย่างยั่งยืนประเพณี ภูมิปัญญา

3. ยุทธศาสตร์การพัฒนาด้านการอนุรักษ์ประเพณีและวัฒนธรรมท้องถิ่น

3.1 แนวทางการสนับสนุนประเพณีวัฒนธรรมและภูมิปัญญาท้องถิ่น

ที่	โครงการ/กิจกรรม	วัตถุประสงค์	เป้าหมาย (ผลผลิตของโครงการ)	งบประมาณและที่ผ่านมา			ตัวชี้วัด (KPI)	ผลที่คาดว่าจะ ได้รับ	หน่วยงานที่ รับผิดชอบ
				2559 (บาท)	2560 (บาท)	2561 (บาท)			
1	โครงการสนับสนุนและส่งเสริมการจัดกิจกรรมทางวัฒนธรรมและการจัดกิจกรรมตามประเพณีและชุมชน เช่น - ประเพณีลอยกระทง ประเพณีสงกรานต์ ประเพณีพื้นบ้านการจัดงานวันผู้สูงอายุ, กีฬา ด้านยาเสพติด	เพื่อสืบสานวัฒนธรรมประเพณีให้คงอยู่	อย่างน้อย 1 โครงการ	10,000	10,000	10,000	จำนวนผู้เข้าร่วม กิจกรรม	ประเพณีที่ดึงดูดผู้ติดตามต่อไป และประชาชนร่วมอนุรักษ์สืบสาน	ส่วนการศึกษา
2	โครงการสนับสนุนและส่งเสริมการจัดกิจกรรมทางศาสนา เช่น - อบรมขัดเกลาจิตใจ การนั่งสมาธิการเข้าวัด ฟังธรรมเทศนาในวันสำคัญทางศาสนาโดยดำเนินการในชุมชน	เพื่อสืบสานและดำรงไว้ซึ่งพระพุทธศาสนา	อย่างน้อย 1 โครงการ	80,000	80,000	80,000	จำนวนผู้เข้าร่วม กิจกรรม	พระพุทธศาสนาที่ดึงดูดยังคงอยู่ ผู้สั่งคมไทย	ส่วนการศึกษา
5	โครงการสนับสนุนและส่งเสริมการจัดกิจกรรมวันกิจกรรมรัฐพิธีต่างๆสำคัญของชาติงานประจำปี เช่น - ค่ายดอกไม้ พวงมาลา	เพื่อให้ประชาชน ชำราชการ เยาวชน เห็นความสำคัญและภาคภูมิใจ ในงานรัฐพิธีและงานประจำปีในพื้นที่	อย่างน้อย 2 กิจกรรม	100,000	100,000	100,000	จำนวนผู้เข้าร่วม กิจกรรม	เห็นความสำคัญและมีความ ภาคภูมิใจ	ส่วนการศึกษา
6	โครงการเพื่ออุดหนุนงบประมาณให้กับอำเภอดศรีสำโรง ในการจัดงานและกิจกรรมรัฐพิธี เช่น การจัดงาน 5 ธันวาคมหาราช, การจัดงาน 12 สิงหาคมพระบรมราชินี การจัดงานวันปิยะมหาราช ฯลฯ เป็นต้น	เพื่อให้ประชาชน ชำราชการ เยาวชน เห็นความสำคัญและภาคภูมิใจ ในงานรัฐพิธี	ทุกกิจกรรม	10,000	10,000	10,000	จำนวนกิจกรรม ที่ดำเนินงาน	เห็นความสำคัญและมีความ ภาคภูมิใจ	

ที่	โครงการ/กิจกรรม	วัตถุประสงค์	เป้าหมาย (ผลผลิตของโครงการ)	งบประมาณและที่ผ่านมา			ตัวชี้วัด (KPI)	ผลที่คาดว่าจะ ได้รับ	หน่วยงานที่ รับผิดชอบ
				2559 (บาท)	2560 (บาท)	2561 (บาท)			
7	โครงการเป็นเงินอุดหนุนให้กับอำเภอสรีสำโรง ในการจัดงานประเพณีลอยกระทงฯ เช่นการจัด ขบวน การจัดทำโคมชักโคมแขวนการทำเวที เป็นต้น	เพื่อสนับสนุนกิจกรรมดำรงไว้ซึ่งประเพณี	อย่างน้อย 1 กิจกรรม	40,000	60,000	60,000	จำนวนผู้เข้าร่วม มากขึ้น	ประเพณีที่ดำรงอยู่คู่สังคมต่อไป และประชาชนร่วมอนุรักษ์สืบสาน	ส่วนการศึกษา
8	โครงการเงินอุดหนุนงบประมาณให้กับ อำเภอสรีสำโรงในการจัดงานและกิจกรรมของสำนัก งานเหล่ากาชาดฯ เช่นการจัดหาของรางวัล.มัจฉา กาชาด. ค่าใช้จ่ายในการร่วมเดินแฟชั่นจัดขบวน การแสดงแฟชั่นผ้าพื้นเมือง เป็นต้น	เพื่อสนับสนุนกิจกรรม	อย่างน้อย 1 กิจกรรม	15,000	15,000	15,000	จำนวนกิจกรรม	ได้มีส่วนร่วมในการจัดกิจกรรม และหาเงินสมทบช่วยเหลือประชาชน ผู้ประสบภัย	ส่วนการศึกษา
9	โครงการส่งเสริมปรับปรุงซ่อมแซมบำรุงสถานที่ทางศาสนา และโบราณสถาน	เพื่ออนุรักษ์รักษาสถานที่ทางศาสนาและโบราณ สถานในชุมชน	อย่างน้อย 1 แห่ง		100,000	100,000	จำนวนสถานที่ ที่ได้รับการปรับปรุง	สถานที่ทางศาสนาและโบราณสถาน มีสภาพสมบูรณ์และคงอยู่ยั่งยืนยาว	ส่วนการศึกษา
10	โครงการส่งเสริมสนับสนุนภูมิปัญญาท้องถิ่น	เพื่ออนุรักษ์รักและสืบสานภูมิปัญญาท้องถิ่นให้คงอยู่	อย่างน้อย 1 กิจกรรม	50,000	50,000	50,000	จำนวนกิจกรรม	ประชาชนรักและสืบสาน ภูมิปัญญาท้องถิ่นให้คงอยู่	ส่วนการศึกษา

### 3.2 ส่งเสริมการท่องเที่ยวอย่างยั่งยืน

ที่	โครงการ/กิจกรรม	วัตถุประสงค์	เป้าหมาย (ผลผลิตของโครงการ)	งบประมาณและที่ผ่านมา			ตัวชี้วัด (KPI)	ผลที่คาดว่าจะ ได้รับ	หน่วยงานที่ รับผิดชอบ
				2559 (บาท)	2560 (บาท)	2561 (บาท)			
1	โครงการพัฒนาประชาสัมพันธ์การท่องเที่ยวและพัฒนา ก่อสร้างปรับปรุงฟื้นฟูแหล่งท่องเที่ยวต่างๆในชุมชน	เพื่อดึงดูดความสนใจและความสะดวกแก่นักท่องเที่ยว	- จัดทำป้ายประชาสัมพันธ์การท่องเที่ยว อย่างน้อย 2 ป้าย - ปรับปรุงฟื้นฟู/ก่อสร้างแหล่งท่องเที่ยว อย่างน้อย 1 ที่	50,000	100,000	100,000	จำนวนป้ายประชาสัมพันธ์ จำนวนแหล่งท่องเที่ยว	นักท่องเที่ยวได้รับความสะดวกและมีความสนใจในการมาท่องเที่ยวมากขึ้น	สำนักปลัด
2	โครงการพัฒนาอบรมบุคลากรด้านการท่องเที่ยว	เพื่อฝึกอบรมพัฒนาบุคลากรด้านการท่องเที่ยว	บุคลากรมีความรู้ด้านการท่องเที่ยวและพูดได้หลายภาษา	10,000	20,000	20,000	พูดได้ อย่างน้อย 2 ภาษา	บุคลากรมีความรู้ด้านการท่องเที่ยวมากขึ้น	สำนักปลัด
3	โครงการปรับปรุงติดตั้งป้ายบอกทางบอกชื่อสถานที่ท่องเที่ยวสถานที่ราชการและสถานที่สำคัญ	เพื่อให้ประชาชนและนักท่องเที่ยวได้รับความสะดวกในการเดินทาง	จำนวนป้ายอย่างน้อย 10 ป้าย	50,000	100,000	100,000	จำนวนป้ายที่ติดตั้ง	ประชาชนและนักท่องเที่ยวได้รับความสะดวกในการเดินทาง	สำนักปลัด



ยุทธศาสตร์จังหวัดที่ 1 ยุทธศาสตร์ส่งเสริมการพัฒนาเศรษฐกิจสร้างสรรค์และแก้ไขปัญหาความยากจน 3. ยุทธศาสตร์ส่งเสริมความมั่นคงพัฒนาสังคมและสิ่งแวดล้อม

ยุทธศาสตร์การพัฒนาของ องค์การบริหารส่วนจังหวัดสุโขทัย ที่ 2 ยุทธศาสตร์ด้านการส่งเสริมอาชีพและเศรษฐกิจสร้างสรรค์ 4 ยุทธศาสตร์ด้านการส่งเสริมความมั่นคง พัฒนาสังคมและอนุรักษ์สิ่งแวดล้อม

4. ยุทธศาสตร์การพัฒนาระบบการบริหารจัดการของเศรษฐกิจชุมชน

4.1 แนวทางการเร่งขยายงานพัฒนาเศรษฐกิจชุมชนพึ่งตนเองให้พัฒนาอย่างเป็นธรรมยั่งยืน

ที่	โครงการ/กิจกรรม	วัตถุประสงค์	เป้าหมาย (ผลผลิตของโครงการ)	งบประมาณและที่ผ่านมา			ตัวชี้วัด (KPI)	ผลที่คาดว่าจะ ได้รับ	หน่วยงานที่ รับผิดชอบ
				2559 (บาท)	2560 (บาท)	2561 (บาท)			
1	โครงการส่งเสริมการดำเนินงานตามวิถีเศรษฐกิจพอเพียง	เพื่อให้ประชาชนมีวิถีตามปรัชญาเศรษฐกิจพอเพียง กินดีอยู่ดี	จำนวน 7 หมู่บ้าน	50,000	50,000	50,000	รายได้ ประชาชน	ประชาชนดำรงชีวิตตาม ปรัชญาเศรษฐกิจและมีการ อยู่ดีกินดี	สำนักปลัด
2	โครงการอบรมเพิ่มความรู้ทางการเกษตร และ การทำก๊าซธรรมชาติจากมูลสัตว์ เช่น - การทำปุ๋ยหมักอินทรีย์ชีวภาพ - การทำยากำจัดแมลง/ยากำจัดแมลง/ ยาปราบศัตรูพืช - การทำก๊าซธรรมชาติจากมูลสัตว์	เพื่อให้ประชาชนมีความรู้มีรายได้ลดต้นทุน และงดการใช้สารเคมีการทำเกษตร	จำนวน 7 หมู่บ้าน	50,000	50,000	500,000	จำนวนผู้ฝึกอบรม ได้รับความรู้	ประชาชนมีความรู้นำไปประกอบ อาชีพและมีต้นทุนลดลงลดการใช้ สารเคมีหายไปจากชุมชน	สำนักปลัด
3	โครงการอบรมเพิ่มความรู้ฝีมือแรงงานและอาชีพเสริม เพิ่มรายได้ เช่น -การทำดอกไม้ประดิษฐ์	เพื่อให้ประชาชนมีรายได้เพิ่ม	จำนวน 7 หมู่บ้าน	50,000	50,000	500,000	จำนวนผู้ฝึกอบรม ได้รับความรู้	ประชาชนมีรายได้เพิ่มขึ้น มีการดำเนินชีวิตที่ดีขึ้น	สำนักปลัด
4	โครงการบริหารศูนย์บริการและถ่ายทอดเทคโนโลยี ทางการเกษตร	เพื่อให้มีศูนย์ถ่ายทอดความรู้ทางด้านเกษตรและ เทคโนโลยีแก่ประชาชน	จำนวน 1 แห่ง	20,000	20,000	20,000	จำนวนศูนย์	ประชาชนมีแหล่งศึกษาด้าน เกษตรและเทคโนโลยี	สำนักปลัด
5	โครงการส่งเสริมพัฒนากลุ่มสตรีเยาวชนและผู้ด้อยโอกาส ทางสังคม เช่น การศึกษาดูงาน การอบรม	เพื่อให้เยาวชนผู้สูงอายุผู้พิการ กลุ่มสตรี กลุ่มผู้ด้อยโอกาส,มีอาชีพมีความมั่นคงในชีวิต	จำนวน 7 หมู่บ้าน	200,000	200,000	200,000	จำนวนผู้ฝึกอบรม ได้รับความรู้	ประชาชนมีเงินกองทุนอาชีพ มีการเป็นอยู่ที่ดีขึ้น	สำนักปลัด

ที่	โครงการ/กิจกรรม	วัตถุประสงค์	เป้าหมาย (ผลผลิตของโครงการ)	งบประมาณและที่ผ่านมา			ตัวชี้วัด (KPI)	ผลที่คาดว่าจะ ได้รับ	หน่วยงานที่ รับผิดชอบ
				2559 (บาท)	2560 (บาท)	2561 (บาท)			
6	โครงการส่งเสริมสนับสนุนวิสาหกิจชุมชน ทางการเกษตร/พันธพืช/พันธข้าว/พันธสัตว์ให้แก่ เกษตรกรในตำบล	<ul style="list-style-type: none"> <li>- เพื่อสนับสนุนวิสาหกิจทางการเกษตรแก่เกษตรกร</li> <li>- เพื่อสนับสนุนพันธพืช พันธสัตว์ ให้แก่เกษตรกร</li> </ul>	จำนวน 7 หมู่บ้าน		50,000	50,000	ประสิทธิภาพ ของผลผลิต	เกษตรกรมีวิสาหกิจชุมชนที่ทันสมัย เกษตรกรมีพันธพืชพันธสัตว์ ที่มีคุณภาพสูง	สำนักปลัด

4.2 แนวทางการพัฒนาระบบการจัดการด้านเศรษฐกิจชุมชน

ที่	โครงการ/กิจกรรม	วัตถุประสงค์	เป้าหมาย (ผลผลิตของโครงการ)	งบประมาณและที่ผ่านมา			ตัวชี้วัด (KPI)	ผลที่คาดว่าจะ ได้รับ	หน่วยงานที่ รับผิดชอบ
				2559 (บาท)	2560 (บาท)	2561 (บาท)			
1	โครงการบำบัดทุกข์-บำรุงสุขแบบ ABC เช่น - สนับสนุนกระบวนการเรียนรู้การมีส่วนร่วม ของชุมชนในการพัฒนาและแก้ไขปัญหา ของตนและชุมชน -โครงการบูรณาการภารกิจของส่วนราชการ ต่างๆในพื้นที่นำไปสู่การบำบัดทุกข์บำรุงสุข ของประชาชน - ส่งเสริมสนับสนุนการจัดทำบัญชีครัวเรือน	เพื่อให้ประชาชนมีสุข	จำนวน 7 หมู่บ้าน	50,000	100,000	100,000	จำนวนผู้เข้าร่วม	ประชาชนมีความเป็นอยู่ที่ดีขึ้น มีค่าใช้จ่ายลดลงจำนวนหนี้สินลดลง และปัญหาต่างๆได้รับการแก้ไขได้ อย่างตรงจุดและทันการณ์ ประชาชนมีการออมเงินและมีการ ช่วยเหลือซึ่งกันและกัน	สำนักปลัด
2	โครงการส่งเสริมสนับสนุนกองทุนสวัสดิการชุมชน	เพื่อให้ประชาชนมีสวัสดิการ	จำนวน 7 หมู่บ้าน	150,000	150,000	200,000	จำนวนผู้ เข้าร่วมกองทุน	ประชาชนมีสวัสดิการดีขึ้น	สำนักปลัด
3	โครงการส่งเสริมสนับสนุนการจัดตั้งวิสาหกิจชุมชน และกองทุนเศรษฐกิจชุมชนในตำบล เช่น การจัดตั้งเศรษฐกิจชุมชน การจัดตั้งวิสาหกิจชุมชน	เพื่อให้ประชาชนในชุมชนมีทุนในการประกอบ กิจการต่างๆ	ทั้ง 7 หมู่บ้าน	1,000,000.00	1,000,000	1,000,000	จำนวนกลุ่ม จำนวนกองทุน	ประชาชนมีเงินทุนในการประกอบ อาชีพ	สำนักปลัด
4	โครงการจัดทำตลาดกลางพืชผลทางการเกษตรและ สถานที่จำหน่ายสินค้าชุมชน	เพื่อให้ประชาชนมีแหล่งจำหน่ายสินค้า และเป็นที่ยุ้จักในสังคม	อย่างน้อย 1 แห่ง	1,000,000 (ขออนุมัติ)	1,000,000 (ขออนุมัติ)		จำนวน อาคารสถานที่	สินค้าชุมชนเป็นที่รู้จักมีแหล่งผลิต และแหล่งขายประชาชนมีอาชีพเสริม และมีรายได้นำไปสู่การกินดีอยู่ดี	กองช่าง
5	โครงการก่อสร้างอาคารโรงเรียนเพาะชำ แบบบูรณาการ	เพื่อใช้ประชาชนมีแหล่งในการเพาะพันธุ์พืช	อย่างน้อย 1 แห่ง		500,000 (ขออนุมัติ)	500,000 (ขออนุมัติ)	จำนวน อาคารสถานที่	ประชาชนมีแหล่งเพาะพันธุ์พืช ที่มีคุณภาพ	กองช่าง





150000

#REF!

250,000

#REF!

#REF!



100000

#REF!

#REF!

#REF!

#REF!



ยุทธศาสตร์จังหวัดที่ 3 ยุทธศาสตร์ส่งเสริมความมั่นคงพัฒนาสังคมและสิ่งแวดล้อม

ยุทธศาสตร์การพัฒนาของ องค์การบริหารส่วนจังหวัดสุโขทัย 3 ยุทธศาสตร์การส่งเสริมและพัฒนาคุณภาพชีวิต

5. ยุทธศาสตร์การพัฒนาสุขภาพอนามัย

5.1 แนวทางปรับบริการด้านสุขภาพที่เน้นการส่งเสริมป้องกัน

ที่	โครงการ/กิจกรรม	วัตถุประสงค์	เป้าหมาย (ผลผลิตของโครงการ)	งบประมาณและที่ผ่านมา			ตัวชี้วัด (KPI)	ผลที่คาดว่าจะ ได้รับ	หน่วยงานที่ รับผิดชอบ
				2559 (บาท)	2560 (บาท)	2561 (บาท)			
1	โครงการส่งเสริมการป้องกันและแก้ไขปัญหาการแพร่ระบาดของโรคติดต่อ เช่น - ใช้หวัดนก ใช้เลือดออก พิษสุนัขบ้า และโรคติดต่ออื่น ๆ	เพื่อหยุดการแพร่ระบาดของโรคติดต่อ	จำนวน 7 หมู่บ้าน	100,000	100,000	150,000	จำนวนผู้ป่วยลดลง	การแพร่ระบาดของโรคติดต่อน้อยลง	ส่วนสาธารณสุข
2	โครงการส่งเสริมสุขภาพดี แม่และเด็กเยาวชนผู้สูงอายุ ผู้พิการผู้ด้อยโอกาส ผู้ป่วยโรคเรื้อรัง ผู้มีปัจจัยเสี่ยงต่อสุขภาพ ประชาชนทั่วไป เช่น - การตรวจสุขภาพประชาชน	เพื่อให้มีสุขภาพดีถ้วนหน้า	จำนวน 7 หมู่บ้าน	50,000	50,000	50,000	จำนวนผู้ป่วยลดลง	ประชาชนมีสุขภาพแข็งแรง	ส่วนสาธารณสุข
3	โครงการส่งเสริมสนับสนุนงานสาธารณสุขมูลฐาน	- เพื่ออุดหนุนส่วนราชการเพื่อจ่ายเป็นค่าใช้จ่ายในการพัฒนาศักยภาพด้านสาธารณสุข การดำเนินการแก้ไขปัญหาสาธารณสุขในหมู่บ้านการบริหารจัดการสาธารณสุข ฯลฯ จำนวน 7 หมู่บ้าน	อบรม อสม. ต่อเนื่องและอบรมฟื้นฟู อ อย่างละ 1 รุ่น	150,000	150,000	200,000	มีการสำรวจที่มีประสิทธิภาพ	อสม.มีความรู้เข้าใจงานสาธารณสุขมูลฐาน	ส่วนสาธารณสุข
4	โครงการงานการแพทย์ฉุกเฉินและการสนับสนุนอุปกรณ์ทางการแพทย์พื้นฐาน เช่น - จัดซื้ออุปกรณ์ทางการแพทย์พื้นฐาน - การอบรมให้ความรู้แก่ประชาชน	เพื่อให้การช่วยเหลือแก่ประชาชนได้ทันทั่วทั้งที่และประชาชนมีความรู้ในการช่วยเหลือตนเอง	อย่างน้อย 1 โครงการ	50,000	200,000	200,000	มีการช่วยเหลือทันทั่วทั้งที่	สามารถช่วยเหลือประชาชนเป็นไปด้วยความสะดวกทันทั่วทั้งที่ประชาชนมีความรู้ในการช่วยเหลือกันเอง	ส่วนสาธารณสุข

ที่	โครงการ/กิจกรรม	วัตถุประสงค์	เป้าหมาย (ผลผลิตของโครงการ)	งบประมาณและที่ผ่านมา			ตัวชี้วัด (KPI)	ผลที่คาดว่าจะ ได้รับ	หน่วยงานที่ รับผิดชอบ
				2559 (บาท)	2560 (บาท)	2561 (บาท)			
5	โครงการงานหลักประกันสุขภาพแห่งชาติ	- เพื่อสมทบงบประมาณเข้ากองทุนหลักประกันสุขภาพฯตามประกาศคณะกรรมการหลักประกันสุขภาพแห่งชาติ	จำนวน 7 หมู่บ้าน	100,000	150,000	150,000	การเจ็บป่วย  ลดลง	ประชาชนมีกองทุนสุขภาพ	ส่วนสาธารณสุข
6	โครงการก่อสร้างสถานอนามัย หมู่ที่ 3 บ้านตลุก	เพื่อให้ประชาชนมีสถานที่รักษาพยาบาลในพื้นที่	หมู่ 3 บ้านตลุก			1,500,000	จำนวน การใช้บริการ	ประชาชนมีความสะดวกในการ ใช้บริการ	ส่วนสาธารณสุข



















| | | | | | | | | |

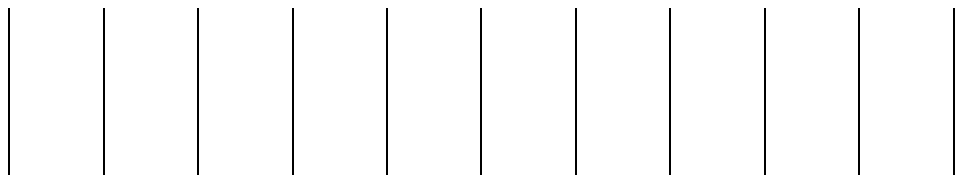



|

5.2 แนวทางการส่งเสริมสนับสนุนการเล่นกีฬา

ที่	โครงการ/กิจกรรม	วัตถุประสงค์	เป้าหมาย (ผลผลิตของโครงการ)	งบประมาณและที่ผ่านมา			ตัวชี้วัด (KPI)	ผลที่คาดว่าจะ ได้รับ	หน่วยงานที่ รับผิดชอบ
				2559 (บาท)	2560 (บาท)	2561 (บาท)			
1	โครงการจัดทำ สวนสุขภาพสวนสาธารณะและจัดหาสถานที่ที่พักผ่อน ภายในตำบล เช่น - โครงการขุดกั้นแนวเขตที่สาธารณะ หมู่ 2 - โครงการจัดทำสวนสาธารณะ(สระหลวง) หมู่ 2	เพื่อให้ประชาชน เด็ก เยาวชน มีสถานที่พักผ่อนและออกกำลังกาย	จำนวน 1 แห่ง	1,000,000 (อบต./ขออกุดหนุน)	1,500,000 (อบต./ขออกุดหนุน)	1,500,000 (อบต./ขออกุดหนุน)	จำนวน สถานที่การออก และสวนสาธารณะ	ประชาชน เด็ก เยาวชนมีสถานที่พักผ่อนและออกสถานที่ในการออกกำลังกาย	กองช่าง
2	โครงการก่อสร้าง/ บำรุงรักษา/ลานกีฬาและสถานที่ออกกำลังกาย ภายในตำบล เช่น - โครงการก่อสร้างลานกีฬา ณ ที่ทำการ อบต. - โครงการก่อสร้างลานกีฬาหมู่บ้าน หมู่ 3 - โครงการก่อสร้างลานกีฬาหมู่ 5 (โรงเรียนวังโพธิ์ใหม่) - โครงการก่อสร้างลานกีฬาเอนกประสงค์หมู่ 6 - โครงการก่อสร้างลานกีฬาหมู่ 7(บริเวณที่ราชพัสดุ)	เพื่อใช้ประชาชน เยาวชนมีสถานที่ในการออกกำลังกาย	จำนวน 1 แห่ง	2,000,000 (อบต./ขออกุดหนุน)	1,000,000 (อบต./ขออกุดหนุน)	1,000,000 (อบต./ขออกุดหนุน)	จำนวนสถานที่ ออกกำลังกาย	ประชาชนเยาวชนมีสถานที่ในการออกกำลังกายอย่างเพียงพอ	กองช่าง
3	โครงการจัดกิจกรรมการออกกำลังกายเพื่อสุขภาพ	เพื่อส่งเสริมให้ประชาชนหันมาออกกำลังกาย	อย่างน้อย 1 กิจกรรม	20,000	20,000	20,000	จำนวน กิจกรรม	ประชาชนมีสุขภาพแข็งแรง	ส่วนสาธารณสุข
4	โครงการจัดกิจกรรมการแข่งขันกีฬาเพื่อสุขภาพ และด้านยาเสพติด	เพื่อให้เยาวชนมีสุขภาพดีใช้เวลาว่างให้เกิดประโยชน์ห่างไกลยาเสพติด	อย่างน้อย 1 โครงการ	300,000	450,000	450,000	ยาเสพติด ลดลง	เยาวชนมีสุขภาพดีใช้เวลาว่างเกิดประโยชน์ ลดปัญหาเสพติดในชุมชน	ส่วนสาธารณสุข
5	โครงการสนับสนุนนักกีฬาประเภทต่างๆที่องค์การบริหารส่วนตำบลรววดันจันทร์เข้าร่วมการแข่งขัน	เพื่อส่งเสริมเยาวชนรักการเล่นกีฬา	อย่างน้อย 2 กิจกรรม	200,000	200,000	200,000	จำนวน กิจกรรม	เยาวชนมีความพร้อมในการเข้าร่วมการแข่งขันกีฬาต่างๆ	ส่วนสาธารณสุข
6	โครงการจัดซื้ออุปกรณ์กีฬาและเครื่องออกกำลังกาย	เพื่อให้แต่ละหมู่บ้านมีอุปกรณ์และเครื่องออกกำลังกาย	จำนวน 7 หมู่บ้านๆละ 1 ชุด	200,000	250,000	250,000	มีการออก กำลังกายเพิ่ม	หมู่บ้านมีอุปกรณ์กีฬาให้ประชาชนได้ออกกำลังกาย	ส่วนสาธารณสุข

ยุทธศาสตร์จังหวัดที่ 3 ยุทธศาสตร์ส่งเสริมความมั่นคงพัฒนาสังคมและสิ่งแวดล้อม

ยุทธศาสตร์การพัฒนาของ องค์การบริหารส่วนจังหวัดสุโขทัย ที่ 4 ยุทธศาสตร์การส่งเสริมความมั่นคง พัฒนาสังคมและอนุรักษ์สิ่งแวดล้อม

## 6. ยุทธศาสตร์การพัฒนากิจการและการบริหาร

### 6.1 แนวทางการพัฒนาด้านการประชาสัมพันธ์ข่าวสารความรู้ของท้องถิ่น

ที่	โครงการ/กิจกรรม	วัตถุประสงค์	เป้าหมาย (ผลผลิตของโครงการ)	งบประมาณและที่ผ่านมา			ตัวชี้วัด (KPI)	ผลที่คาดว่าจะ ได้รับ	หน่วยงานที่ รับผิดชอบ
				2559 (บาท)	2560 (บาท)	2561 (บาท)			
1	โครงการบริหารสถานที่กลางศูนย์ประสานและข้อมูลข่าวสาร ในการบริหารราชการต่างๆ อบต. ท้องถิ่น อำเภอ จังหวัด เช่น - อุดหนุนงบประมาณให้เทศบาลตำบลศรีสำโรงในการ ดำเนินโครงการ บริหารงานของสถานที่กลางสำหรับ เป็นศูนย์รวม ข่าวสารจัดซื้อจัดจ้างฯ - อุดหนุนงบประมาณให้สนง.ท้องถิ่นจังหวัดสุโขทัย ในการดำเนินโครงการศูนย์ประสานและบริการข้อมูลฯ	เพื่ออุดหนุนการบริหารสถานที่กลางในการจัดซื้อ จัดจ้างและศูนย์ประสานงาน	อุดหนุน ท้องถิ่น อำเภอ จังหวัด	30,000	30,000	30,000	จำนวนสถานที่ กลาง	มีเป็นสถานที่กลางในการจัดซื้อ จัดจ้างและประสานงานสร้างความ โปร่งใสและความน่าเชื่อถือในการ ปฏิบัติงาน	สำนักปลัด
2	โครงการจัดซื้อวารสารหนังสือพิมพ์ให้กับหมู่บ้าน และห้องสมุดชุมชน	เพื่อจ่ายเป็นค่าวารสาร หนังสือพิมพ์รายวัน ให้กับ หมู่บ้านทุกหมู่บ้าน	หมู่บ้านละ 1 ฉบับ/วัน	30,000	30,000	30,000	จำนวนหมู่บ้าน ที่ได้รับข่าวสาร	ประชาชนได้รับข้อมูลข่าวสารทันต่อ เหตุการณ์ปัจจุบัน	สำนักปลัด
3	โครงการเสียงตามสายภายในหมู่บ้าน,เครื่องขยายเสียง ประจำหมู่บ้าน	เพื่อให้ประชาชนได้รับข่าวสารข้อมูลต่างๆ	อย่างน้อย 1 หมู่บ้าน		100,000	100,000	จำนวน เสียงตามสาย	ประชาชนได้รับข้อมูลข่าวสารทันต่อ เหตุการณ์ปัจจุบัน	สำนักปลัด
4	โครงการก่อสร้างที่อ่านหนังสือพิมพ์ประจำหมู่บ้าน	เพื่อเป็นแหล่งข้อมูลในการศึกษาหาความรู้ แก่ประชาชน	จำนวน 7 หมู่บ้าน		100,000	100,000	จำนวนสถานที่ ศึกษาหาความรู้ข่าวสาร	ประชาชนมีความสะดวกในการหาข้อมูล ข่าวสารและความรู้	สำนักปลัด
5	โครงการก่อสร้างขยายระบบอินเทอร์เน็ตและคอมพิวเตอร์	เพื่อเป็นมีระบบการสื่อสารให้แก่ประชาชน	อย่างน้อยปีละ 1 แห่ง	50,000	100,000	100,000	จำนวนชุมชน อินเทอร์เน็ต	ประชาชน เยาวชนมีแหล่ง สำหรับศึกษาหาความรู้	สำนักปลัด



6.2 แนวทางการส่งเสริมให้ประชาชนมีส่วนร่วมในการพัฒนา อบต.

ที่	โครงการ/กิจกรรม	วัตถุประสงค์	เป้าหมาย (ผลผลิตของโครงการ)	งบประมาณและที่ผ่านมา			ตัวชี้วัด (KPI)	ผลที่คาดว่าจะ ได้รับ	หน่วยงานที่ รับผิดชอบ
				2559 (บาท)	2560 (บาท)	2561 (บาท)			
1	โครงการส่งเสริมสนับสนุนกิจกรรมเกี่ยวกับระบอบประชาธิปไตยและการสร้างความสมานฉันท์ฯลฯ	เพื่อให้ความรู้และรณรงค์เกี่ยวกับระบอบประชาธิปไตยให้แก่ประชาชน	จำนวน 7 หมู่บ้าน	120,000	120,000	120,000	จำนวนผู้ใช้สิทธิ	ประชาชนมีความรู้ในระบอบประชาธิปไตยและมีส่วนร่วมในการใช้สิทธิ	สำนักปลัด
2	โครงการส่งเสริมสนับสนุนเกี่ยวกับการเลือกตั้ง	เพื่อให้ประชาชนสนใจให้ความสำคัญในการเลือกตั้ง	จำนวน 7 หมู่บ้าน	50,000	50,000	50,000	จำนวนผู้ใช้สิทธิ	ได้ผู้แทนเข้ามาบริหารอย่างยุติธรรม	สำนักปลัด
3	โครงการส่งเสริมการมีส่วนร่วมของประชาชนในการบริหารจัดการ การดำเนินงานด้านต่างๆ เช่น - การจัดทำแผนพัฒนา อบต. - การมีส่วนร่วมในการดำเนินการจัดซื้อจัดจ้าง ฯลฯ	เพื่อให้ประชาชนมีส่วนร่วมในการดำเนินการ	จำนวน 7 หมู่บ้าน	50,000	50,000	50,000	จำนวนประชาชน	อบต.สามารถรับฟังปัญหาความต้องการของประชาชนและสามารถแก้ไขได้อย่างแท้จริง	สำนักปลัด กองคลัง
4	โครงการออกหน่วยบริการเคลื่อนที่	เพื่อบริการประชาชน	จำนวน 7 หมู่บ้าน	10,000	10,000	10,000	จำนวนผู้ใช้บริการ	ประชาชนมีความสะดวกในการรับบริการ	สำนักปลัด กองคลัง
5	โครงการสำรวจความพึงพอใจของประชาชนและการเผยแพร่ประชาสัมพันธ์ผลงานประจำปี	เพื่อให้ประชาชนได้รับทราบข้อมูลและนำมาปรับปรุงการปฏิบัติงาน	จำนวน 7 หมู่บ้าน	20,000	200,000	200,000	คะแนนความพอใจ	ได้รับข้อมูลและนำมาปรับปรุงแก้ไข	สำนักปลัด

6.3 แนวทางการปรับปรุงสถานที่ทำงานและจัดหาเครื่องมือเครื่องใช้ให้เพียงพอ

ที่	โครงการ/กิจกรรม	วัตถุประสงค์	เป้าหมาย (ผลผลิตของโครงการ)	งบประมาณและที่ผ่านมา			ตัวชี้วัด (KPI)	ผลที่คาดว่าจะ ได้รับ	หน่วยงานที่ รับผิดชอบ
				2559 (บาท)	2560 (บาท)	2561 (บาท)			
1	โครงการจ่ายเงินเดือนค่าตอบแทนฝ่ายการเมือง และฝ่ายประจำข้าราชการลูกจ้างค่าตอบแทน รวมทั้งสวัสดิการต่างๆ	เพื่อจ่ายเงินเดือนและค่าตอบแทนและสวัสดิการ ต่างๆค่าตอบแทน ค่าประจำตำแหน่ง ค่าครองชีพ ค่าคุณวุฒิฝ่ายบริหารและพนักงานฝ่ายประจำ	พนักงานสมาชิก	5,000,000	5,000,000	5,000,000	การเป็นอยู่ดีขึ้น การทุจริตลดลง	การทำงานมีประสิทธิภาพมากขึ้น	สำนักงาน อบต.ราวดันจันทร์
2	โครงการจ่ายค่าใช้จ่ายต่างๆภายในตำบล เช่น - ค่าบำรุงรักษาและซ่อมแซมทรัพย์สินให้สามารถใช้งาน ได้ตามปกติ - ค่าให้ดื่มเครื่องดื่ม เช่นค่าถ่ายเอกสาร ค่าเบี้ยประกัน ค่าเช่าทรัพย์สิน,ค่าธรรมเนียมต่างๆ ค่าติดตั้งไฟฟ้า ประปา โทรศัพท์ ฯลฯ เพื่อจ่ายเป็นค่าเพื่อให้ได้มาซึ่งบริการ เช่น ค่าเย็บหนังสือค่าถ่ายเอกสาร เช่นค่าเย็บปรายงาน เข้าปกหนังสือ ค่าธรรมเนียม ค่าลงทะเบียนต่าง ๆ ค่าซักฟอก ค่าจ้างเหมาบริการ - ค่าใช้จ่ายในการรับรองและพิธีการ เลี้ยงรับรองของอบต. ค่าใช้จ่ายในพิธีทางศาสนา/รัฐพิธี ฯลฯ - ค่าของขวัญ ของรางวัล การจัดกิจกรรมต่างๆ - ค่าพวงมาลัย,ช่อดอกไม้,พวงมาลา,พิธีการสำคัญ ฯลฯ ค่าสาธารณูปโภค - ค่าน้ำมันดีเซล น้ำมันเบนซิน น้ำมันเครื่อง เต็มรถยนต์ รถบรรทุกน้ำ รถจักรยานยนต์ ของส่วนกลาง น้ำมันหล่อลื่น เครื่องตัดหญ้า อบต และเครื่องจักรที่อบต.ขอรับการสนับสนุนจาก หน่วยงานต่างๆ - ค่าใช้จ่ายให้ดื่มเครื่องดื่ม ต่างๆ	อบต.มีการดำเนินการดำเนินงานเป็นไปด้วย ความเรียบร้อยและมีประสิทธิภาพ	ทุกกิจกรรม	700,000	700,000	700,000	เพื่อให้การปฏิบัติ มีประสิทธิภาพ	การทำงานมีประสิทธิภาพมากขึ้น	สำนักงาน อบต.ราวดันจันทร์

ที่	โครงการ/กิจกรรม	วัตถุประสงค์	เป้าหมาย (ผลผลิตของโครงการ)	งบประมาณและที่ผ่านมา			ตัวชี้วัด (KPI)	ผลที่คาดว่าจะ ได้รับ	หน่วยงานที่ รับผิดชอบ
				2559 (บาท)	2560 (บาท)	2561 (บาท)			
3	โครงการสมทบกองทุนประกันสังคม กองทุนบำนาญบำนาญ เช่น - เงินสมทบกองทุนประกันสังคมและกองทุนทดแทนแก่ พนักงานจ้างตามภารกิจ,พนักงานจ้างทั่วไป - เงินสมทบกองทุนบำนาญข้าราชการส่วนท้องถิ่น(กบท)	เพื่อจัดสวัสดิการที่ดีแก่เจ้าหน้าที่	มีสวัสดิการที่ทั่วถึง	2,000,000	200,000	2,000,000	จำนวนสวัสดิการ	เจ้าหน้าที่พนักงานมีสวัสดิการที่ดี	สำนักงาน อบต.ราษีไศล
4	โครงการจัดทำและพัฒนาเว็บไซต์ของ อบต.	เพื่อให้การให้การทำงานผ่านสื่อสารเทคโนโลยี ที่ทันสมัยและสะดวกรวดเร็ว	จำนวน 1 จุด	20,000	20,000	20,000	จำนวนเว็บไซต์	การทำงานมีประสิทธิภาพมากขึ้น มีความ โปร่งใส ตรวจสอบง่าย	สำนักปลัด
5	โครงการจัดซื้อวัสดุ/อุปกรณ์/ครุภัณฑ์ต่างๆ ภายใน อบต. เช่น - จัดซื้อครุภัณฑ์ยานยนต์พาหนะและขนส่ง - จัดซื้อครุภัณฑ์คอมพิวเตอร์ - จัดซื้อครุภัณฑ์สำนักงานต่างๆ - ค่าวัสดุสำนักงาน จ่ายเป็นค่าซื้อสิ่งของเครื่องใช้ต่างๆ - ค่าวัสดุคอมพิวเตอร์ - ค่าวัสดุ/อุปกรณ์/ครุภัณฑ์เครื่องมือเครื่องใช้ต่างๆ - ค่าวัสดุยานพาหนะและขนส่ง - ค่าวัสดุงานบ้านงานครัว - ค่าวัสดุไฟฟ้าและวิทยุ - ค่าวัสดุโฆษณาและเผยแพร่	เพื่อให้การปฏิบัติงานของอบต.เป็นไปด้วย ความเรียบร้อยสะดวกรวดเร็วและ มีประสิทธิภาพ	ครบถ้วนเพียงพอ	1,500,000	1,500,000	1,500,000	สนองมีวัสดุอุปกรณ์ใช้ อย่างเพียงพอ	การทำงานมีประสิทธิภาพมากขึ้น	สำนักปลัด
6	โครงการจัดซื้อที่ดินเพื่อขยายบริเวณที่ทำการ อบต.	เพื่อขยาย ปรับปรุงที่ทำการอบต. เพื่อรองรับภารกิจภาย โอนจากส่วนราชการอื่น	จำนวน 10 ไร่			1,500,000	จำนวน ที่ดิน	สามารถรองรับการบริการจาก ประชาชนได้อย่างมีประสิทธิภาพ	สำนักปลัด

ที่	โครงการ/กิจกรรม	วัตถุประสงค์	เป้าหมาย (ผลผลิตของโครงการ)	งบประมาณและที่ผ่านมา			ตัวชี้วัด (KPI)	ผลที่คาดว่าจะ ได้รับ	หน่วยงานที่ รับผิดชอบ
				2559 (บาท)	2560 (บาท)	2561 (บาท)			
7	โครงการก่อสร้างบ้านพัก/เรือนรับรอง	เพื่อมีที่รับรองเจ้าหน้าที่ที่มาปฏิบัติการ และที่พักอาศัยของเจ้าหน้าที่	จำนวน 1 หลัง			1,500,000	จำนวนบ้านพัก	พนักงานและผู้มาติดต่อมี ความสะดวกในการปฏิบัติราชการ	สำนักปลัด
8	โครงการก่อสร้างรั้วที่ทำการ อบต. เช่น - ก่อสร้างรั้วรอบที่ทำการ อบต. - ก่อสร้างรั้วรอบที่สาธารณะในตำบล	เพื่อป้องกันการบุกรุกและป้องกันทรัพย์สิน	จำนวน 1 แห่ง	500,000		400,000	จำนวน การก่อสร้าง	ทรัพย์สินไม่สูญหาย มีขอบเขตเนื้อที่ที่ชัดเจน	กองช่าง
9	โครงการก่อสร้างศาลาเอนกประสงค์บริเวณ อบต.	เพื่อมีสถานที่ในการจัดกิจกรรมต่างๆ	จำนวน 1 หลัง		500,000		จำนวน ศาลาเอนกประสงค์	หน่วยงานราชการมีสถานที่ประชุม และจัดกิจกรรมต่างๆ	กองช่าง
10	โครงการปรับปรุงอาคารและบริเวณที่ทำการ เช่น - ค่าปรับปรุงซ่อมแซมอาคารและที่ทำการ . ศูนย์พัฒนาเด็กเล็ก ศูนย์ อปกรศูนย์ กศน. และสถานที่ต่างๆ ฯลฯ - ก่อสร้างปรับปรุงห้องน้ำสำหรับคนพิการและคนชรา ฯลฯ	เพื่อความสะดวกปลอดภัยของประชาชนผู้มาติดต่อ และพนักงานผู้ปฏิบัติงาน	จำนวน 1 โครงการ	500,000	500,000		จำนวน การปรับปรุง	ประชาชนมีความสะดวกปลอดภัย เวลามาติดต่อราชการและพนักงาน มีความสะดวกปลอดภัยในการ ทำงาน	กองช่าง
11	โครงการรายจ่ายงบกลาง	เพื่อให้ดำเนินการงบกลางเป็นไปด้วยความเรียบร้อย	ทุกกรณีตามฉุกเฉิน	2,000,000	200,000	2,000,000	จำนวน ผู้ได้รับการช่วยเหลือ	ทำให้เกิดความเรียบร้อยในชุมชน และสังคม	สำนักปลัด

6.4 แนวทางการพัฒนาการบริหารงานและบุคลากรให้มีประสิทธิภาพ

ที่	โครงการ/กิจกรรม	วัตถุประสงค์	เป้าหมาย (ผลผลิตของโครงการ)	งบประมาณและที่ผ่านมา			ตัวชี้วัด (KPI)	ผลที่คาดว่าจะ ได้รับ	หน่วยงานที่ รับผิดชอบ
				2558 (บาท)	2559 (บาท)	2560 (บาท)			
1	โครงการพัฒนาความรู้บุคลากร เช่น การฝึกอบรม,การศึกษาดูงานส่งเข้าศึกษา การอบรม ฯลฯ	เสริมสร้างความรู้ให้แก่บุคลากร	จำนวน 15 ครั้ง	300,000	300,000	300,000	จำนวนการ อบรมศึกษาดูงาน	ทำให้มีประสิทธิภาพประสิทธิผล ในการทำงานที่ดีขึ้น	สำนักปลัด
2	โครงการจัดทำแผนที่ภาษีและทรัพย์สิน	เพื่อให้การจัดเก็บภาษีมีความสะดวก รอบครอบ	อย่างน้อยปีละ 1 หมู่	100,000	100,000	100,000	การจัดเก็บภาษีเพิ่มขึ้น	การจัดเก็บภาษีมีเพิ่มประสิทธิภาพ จัดเก็บครบถ้วน ถูกต้องและรวดเร็ว	สำนักปลัด

ยุทธศาสตร์จังหวัดที่ 3 ยุทธศาสตร์ส่งเสริมความมั่นคงพัฒนาสังคมและสิ่งแวดล้อม

ยุทธศาสตร์การพัฒนาของ องค์การบริหารส่วนจังหวัดสุโขทัย ที่ 4 ยุทธศาสตร์ส่งเสริมความมั่นคง พัฒนาสังคมและอนุรักษ์สิ่งแวดล้อม

7. ยุทธศาสตร์การพัฒนาด้านสิ่งแวดล้อมและทรัพยากรธรรมชาติ

7.1 แนวทางการรณรงค์ปลูกจิตสำนึกของประชาชนในการแก้ไขปัญหาสิ่งแวดล้อมและการเสริมสร้างการมีส่วนร่วมของประชาชนในการจัดการทรัพยากรธรรมชาติและสิ่งแวดล้อม

ที่	โครงการ/กิจกรรม	วัตถุประสงค์	เป้าหมาย (ผลผลิตของโครงการ)	งบประมาณและที่ผ่านมา			ตัวชี้วัด (KPI)	ผลที่คาดว่าจะ ได้รับ	หน่วยงานที่ รับผิดชอบ
				2559 (บาท)	2560 (บาท)	2561 (บาท)			
1	โครงการปลูกต้นไม้ตามสถานที่ราชการ ริมถนน ที่สาธารณะ ป่าชุมชนพร้อมปรับปรุงภูมิทัศน์ เช่น - โครงการพระราชดำริของพระบาทสมเด็จพระเจ้าอยู่หัว - โครงการพระราชเสาวนีย์ของสมเด็จพระนางเจ้า พระบรมราชินีนาถ	เพื่ออนุรักษ์รักษาธรรมชาติและสิ่งแวดล้อม	จำนวน 7 แห่ง	40,000	50,000	50,000	จำนวนป่า	มีภูมิทัศน์ที่สวยงามสะอาด ปลอดภัย และมีธรรมชาติสิ่งแวดล้อมที่ดี	ส่วนสาธารณสุข
2	โครงการส่งเสริมกิจกรรม 5 ส การจัดอบรมเผยแพร่ ประชาสัมพันธ์การรณรงค์ ฯลฯ ภายในหมู่บ้านและ ที่ทำการ อบต. เช่น - โครงการหมู่บ้านน้อมองหลังบ้านนำดู - โครงการรักษาสุขภาพแวดล้อมปัญหาโรคระบาด	เพื่อความสะดวกภายในตำบลและสถานที่ทำงาน	ทั้งตำบล	100,000	150,000	150,000	อบต.เป็นระเบียบ	ประชาชนมีความสะอาดปลอดภัย ปราศจากโรคภัย	ส่วนสาธารณสุข
3	โครงการสำรวจและการกำจัดขยะมูลฝอย เช่น - การสำรวจและออกแบบระบบกำจัดขยะ - จัดหาอุปกรณ์ต่างๆในการกำจัดขยะ - ก่อสร้างเตาเผาขยะ - จัดซื้ออุปกรณ์และถังขยะ - จัดหาที่ในการทิ้งขยะ - จัดหารถบรรทุกขยะ ฯลฯ	เพื่อลดปัญหามลพิษและประสิทธิภาพในการ กำจัดขยะ	จำนวน 1 โครงการ	120,000	2,000,000	2,000,000	จำนวนขยะ	มีประสิทธิภาพและประสิทธิผลใน การกำจัดขยะมูลฝอยและปัญหามลพิษ ลดลง	ส่วนสาธารณสุข

ที่	โครงการ/กิจกรรม	วัตถุประสงค์	เป้าหมาย (ผลผลิตของโครงการ)	งบประมาณและที่ผ่านมา			ตัวชี้วัด (KPI)	ผลที่คาดว่าจะ ได้รับ	หน่วยงานที่ รับผิดชอบ
				2559 (บาท)	2560 (บาท)	2561 (บาท)			
4	โครงการจัดกิจกรรมฝึกอบรมและสัมมนาเกี่ยวกับการจัดการ การส่งเสริมป้องกันธรรมชาติและสิ่งแวดล้อม  เช่น - โครงการไร่นาสวนผสม - โครงการไร่นาสวนผสม - โครงการเกษตรอินทรีย์ - โครงการการป้องกันและกำจัดศัตรูพืช/วัชพืช	เพื่ออนุรักษ์ธรรมชาติและสิ่งแวดล้อม เพื่อลดปัญหาสภาวะเคมีตกค้าง	อย่างน้อย 1 โครงการ	100,000	100,000	100,000	การทำลายสิ่งแวดล้อม ลดลง	สภาพอากาศดีขึ้นปราศจากมลพิษ การใช้สารเคมีลดลง	ส่วนสาธารณสุข
5	โครงการควบคุมไฟฟ้าและการอนุรักษ์รักษาป่าชุมชน เช่น - ฝึกอบรมควบคุมไฟฟ้าหลักสูตรอาสาสมัครป้องกันไฟฟ้า - รมรงค์ประชาสัมพันธ์ดำเนินการป้องกันไฟฟ้าและ ดับไฟฟ้าในพื้นที่	เพื่ออนุรักษ์และรักษาสิ่งแวดล้อม อนุรักษ์ต้นไม้	อย่างน้อย 1 โครงการ	20,000	20,000	20,000	ไฟป่าลดลง	ป่าไม้และป่าชุมชนยังคงอยู่ คู่ชุมชน	ส่วนสาธารณสุข
6	โครงการแจกเอกสารสิทธิ์ที่ทำกิน	เพื่อให้ประชาชนมีที่ทำกินอย่างถูกต้อง และป้องกันการบุกรุกป่า	อย่างน้อย 1 โครงการ	20,000	50,000	50,000	จำนวนประชาชน ที่มีเอกสารกรรมสิทธิ์	ประชาชนมีที่ดินทำกินที่ถูกต้อง การบุกรุกป่าลดลง	ส่วนสาธารณสุข
7	โครงการป้องกันและกำจัดมลพิษ	เพื่อให้ประชาชนในชุมชนปลอดภัยจากมลพิษ	อย่างน้อย 1 โครงการ	20000	20000	20000	จำนวนผู้รับมลพิษ	ประชาชนและชุมชนปลอดภัยจากมลพิษ ต่างๆ	ส่วนสาธารณสุข

- สายเรียบคลองกระพี
- สายปลายนานายเฉลียว
- สายเรียบคลองร้องแก่นทรง
- สายปลายนานายอุ่น
- สายเรียบคลองป่าไผ่
- สายคลองป่าไผ่-วังโปรง-ปลายนา
- สายบ้านนายเจริญ
- สายวังโปรง - กว๊านยอดหัก
- สายปลายนานายเฉลา
- สายเรียบคลองสระเกตุ

## หมู่ 2

- สายเรียบคลองสระเกษ
- สายเรียบคลองประตูหล่ม
- สายกลางนา เชื่อม หมู่ 3
- สายเรียบคลองน้อย

## หมู่ 3

- สายบ้านนายบุญธรรม ฟิ่งมีสุข
- สายเรียบคลองตลุก
- สายกลางนา เชื่อม หมู่ 2
- สายปลายนาสมชาย กล้าแข็ง
- สายบ้านนางทิ่ง พรหมจินดา
- สายบ้านนางน้ำฝน จินตามณี
- สายวิปีสสนา
- สายภายในโรงเรียน/วัดราวตันจันทร์
- สายนายบุญช่วย-บ้านนายชำนาญ
- สายราวตันจันทร์-หนองยาว
- สายคลองตาสื่อ หมู่ที่ 4 หมู่ที่ 5
- สายเรียบคันคลองไม้เรียง
- สายเนินตาจ่าย เชื่อมถนนสายกลางหมู่บ้าน
- สายกว๊านยอดหัก
- สายบ้านนายณัฐนนท์ มั่งคง
- สายกว๊านยอดหัก เชื่อม วังโปง



- สายเรียบคลองประดู่หลุม
- สายปลายนานายสอิ่ง-นานายยวง
- สายวังไฟไหม้ - ดอนถั่วแปบ
- สายบ้านนายอนันท์ มีบุญ
- สายบ้านนายจรูญ บุญเรือน
- ถนนสายนายก
- สายวังไฟไหม้-ดอนโก
- สายบ้านนายอินทร์ อินชุ่ม
- สายเรียบคลองตาล้อ
- สายซอยบ้านลูกเกษม
- สายบ้านนางพวงทอง พรหมสอน
- สายนาบัว
- สายเรียบคลองวังไฟไหม้
- สายบ้านนายคำ เดชะวงษ์
- สายบ้านนางประนอม ทองมา
- สายภายในโรงเรียน
- สายปลายนานายประดิษฐ์ รอดฉ่ำ
- สายนาตากุล
- สายปลายนานายบัญญัติ
- สายป่ามะม่วง
- สายเรียบคลองมะกอก
- สายเรียบคลองลูโป
- สายหน้าวัดขุนตาลด
- สายบ้านนายเฉลียว เชื่อมหน้าวัดศิริมานนท์
- สายป่าแดง
- สายปลายนาพงษ์-นาตากุล
- สายหน้าอนามัย
- สายบ้านตาเหลี่ยม
- สายเรียบคลองลุ่มักกะทัน
- สายเรียบคลองบง
- สายบ้านนายปู่ ปันลี
- สายบ้านนายสนม

- สายเรียบคลองประปา
- สายหน้าบ้านยุพิน
- สายหน้าวัดศิริมานนธ์
- สายเรียบคลองนาหลุก
- สายคลองแม่พุก
- สายถนนขอบคลองบริเวณบ้านลุงแหม่ม
- สายปลายนานายมนทา อยู่ฟ่วง
- สายปลายนา
- ซอยบ้านลุงจันทร์ (หนองตาเพ็ง)
- ก่อสร้างถนนลาดยางผิวจราจรแบบเรียบ(เคฟซีล)

สายหนองตาเพ็ง ม. 7 ต.ราวต้นจันทร์ เข้ม ม.4

ต.นาขุนไกร อ.ศรีสำโรง

กว้าง 3.00 ม.ยาว 3,000 ม.		2,250,000	
กว้าง 3.00 ม.ยาว 1,000 ม.	750,000		
กว้าง 3.00 ม.ยาว 1,500 ม.	1,125,000	1,125,000	
กว้าง 3.00 ม.ยาว 500 ม.		375,000	
กว้าง 3.00 ม.ยาว 2,500 ม.		2,100,000	
กว้าง 3.00 ม.ยาว 500 ม.			375,000
กว้าง 4.00 ม.ยาว 200 ม.			400,000
กว้าง 3.00 ม.ยาว 600 ม.		450,000	
กว้าง 3.00 ม.ยาว 300 ม.		225,000	
กว้าง 3.00 ม.ยาว 1,000 ม.		750,000	
กว้าง 3.00 ม.ยาว 4,000 ม.		4,000,000	
กว้าง 4.00 ม.ยาว 2,200 ม.	1,000,000	1,200,000	
กว้าง 4.00 ม.ยาว 2,000 ม.	1,000,000	1,000,000	
กว้าง 4.00 ม.ยาว 1,300 ม.	1,300,000		
กว้าง 3.00 ม.ยาว 1,500 ม.	1,125,000		
กว้าง 3.00 ม.ยาว 3,000 ม.	1,000,000	1,250,000	
กว้าง 3.00 ม.ยาว 1,350 ม.	1,012,500		
กว้าง 3.00 ม.ยาว 1,500 ม.	1,125,000		
กว้าง 3.00 ม.ยาว 1,000 ม.	750,000		
กว้าง 3.00 ม.ยาว 500 ม.	375,000		
กว้าง 4.00 ม.ยาว 750 ม.	750,000		
กว้าง 4.00 ม.ยาว 200 ม.			400,000
กว้าง 3.00 ม.ยาว 500 ม.	375,000		
กว้าง 8.00 ม.ยาว 1,500 ม.		3,000,000	
กว้าง 4.00 ม.ยาว 1,000 ม.		1,000,000	
กว้าง 4.00 ม.ยาว 6,000 ม.	2,000,000	4,000,000	
กว้าง 4.00 ม.ยาว 1,500 ม.	1,500,000		
กว้าง 4.00 ม.ยาว 1,500 ม.		1,500,000	
กว้าง 3.50 ม.ยาว 500 ม.	875,000		
กว้าง 4.00 ม.ยาว 1,000 ม.	1,000,000		

กว้าง 4.00 ม.ยาว 2,200 ม.		2,200,000	
กว้าง 5.00 ม.ยาว 4,000 ม.		5,000,000	
กว้าง 6.00 ม.ยาว 2,500 ม.	3,750,000		
กว้าง 4.00 ม.ยาว 750 ม.	750,000		
กว้าง 4.00 ม.ยาว 500 ม.	500,000		
กว้าง 4.00 ม.ยาว 1,500 ม.	1,500,000		
กว้าง 4.00 ม.ยาว 800 ม.	1,600,000		
กว้าง 4.00 ม.ยาว 200 ม.	400,000		
กว้าง 4.00 ม.ยาว 2,000 ม.	2,000,000		
กว้าง 4.00 ม.ยาว 200 ม.		400,000	
กว้าง 4.00 ม.ยาว 700 ม.	1,400,000		
กว้าง 3.00 ม.ยาว 150 ม.			225,000
กว้าง 4.00 ม.ยาว 6,000 ม.	2,000,000	4,000,000	
กว้าง 3.00 ม.ยาว 100 ม.		150,000	
กว้าง 4.00 ม.ยาว 750 ม.	750,000		
กว้าง 4.00 ม.ยาว 200 ม.	400,000		
กว้าง 3.00 ม.ยาว 500 ม.		375,000	
กว้าง 3.00 ม.ยาว 500 ม.	375,000		
กว้าง 4.00 ม.ยาว 1,500 ม.	1,500,000		
กว้าง 4.00 ม.ยาว 1,000 ม.	1,000,000		
กว้าง 4.00 ม.ยาว 1,500 ม.	1,500,000		
กว้าง 4.00 ม.ยาว 1,000 ม.	1,000,000		
กว้าง 4.00 ม.ยาว 1,500 ม.	1,500,000		
กว้าง 3.00 ม.ยาว 1,000 ม.		750,000	
กว้าง 4.00 ม.ยาว 3,000 ม.		3,000,000	
กว้าง 3.50 ม.ยาว 2,000 ม.	1,750,000		
กว้าง 3.00 ม.ยาว 500 ม.	375,000		
กว้าง 4.00 ม.ยาว 1,500 ม.	1,500,000		
กว้าง 4.00 ม.ยาว 2,000 ม.		2,000,000	
กว้าง 4.00 ม.ยาว 2,500 ม.		2,500,000	
กว้าง 4.00 ม.ยาว 500 ม.			500,000
กว้าง 4.00 ม.ยาว 1,000 ม.	1,000,000		

กว้าง 4.00 ม.ยาว 500 ม.			500,000
กว้าง 3.00 ม.ยาว 500 ม.	375,000		
กว้าง 5.00 ม.ยาว 2,000 ม.			2,500,000
กว้าง 4.00 ม.ยาว 2,400 ม.		2,400,000	
กว้าง 4.00 ม.ยาว 1,600 ม.		1,600,000	
กว้าง 3.00 ม.ยาว 1,000 ม.	750,000		
กว้าง 3.00 ม.ยาว 1,500 ม.		1,125,000	
กว้าง 4.00 ม.ยาว 1,300 ม.	1,300,000		
กว้าง 3.00 ม.ยาว 500 ม.		375,000	
กว้าง 5.00 ม. ยาว 4,500 ม.	5,625,000		
	51,662,500	50,100,000	4,900,000

\_\_\_\_\_

\_\_\_\_\_

\_\_\_\_\_

—

—

—

—

106,662,500



10,000	10,000	10,000
2,000,000	2,000,000	3,000,000
200,000	200,000	200,000
500,000	500,000	500,000
350,000	400,000	400,000
100,000	100,000	100,000
3,160,000	3,210,000	4,210,000

ผ.02 บัญชีประสานโครงการพัฒนาองค์กรปกครองส่วนท้องถิ่น  
องค์การบริหารส่วนตำบลราวต้นจันทร์ อำเภอสรีสำโรง จังหวัดสุโขทัย  
ตามกรอบการประสาน

ลำดับที่	โครงการ / กิจกรรม	งบประมาณ				หน่วยงานที่ ขอประสาน
		ปี 2559	ปี 2560	ปี 2561	รวม	
1	โครงการก่อสร้างถนนดินหรือถนน คสล.หรือถนนลาดยางภายในตำบล หมู่ 1-7 ตำบลราวต้นจันทร์	30,000,000	50,000,000	75,047,500	155,047,500	อบจ.อปท. อำเภอ จังหวัด ฯลฯ
	<b>หมู่ที่ 1</b>					
	- สายเรียบคลองกระพี	กว้าง 3.00 ม.ยาว 3,000 ม.	2,250,000			
	- สายปลายนานายเฉลียว	กว้าง 3.00 ม.ยาว 1,000 ม.	750,000			
	- สายเรียบคลองร่องแก่นทรง	กว้าง 3.00 ม.ยาว 1,500 ม.	1,125,000			
	- สายเรียบคลองป่าไผ่	กว้าง 3.00 ม.ยาว 2,500 ม.	2,100,000			
	- สายเรียบคลองสระเกตุ	กว้าง 3.00 ม.ยาว 1,000 ม.	750,000			
	- สายวังโป่ง หมู่ 1 เชื่อม ม.5 ตำบลวังทองแดง	กว้าง 4 ม. ยาว 2,000 ม.	2,400,000			
	<b>หมู่ 2</b>					
	- สายเรียบคลองสระเกษ	กว้าง 3.00 ม.ยาว 4,000 ม.	4,000,000			
	- สายเรียบคลองประดู่หลุ่ม	กว้าง 4.00 ม.ยาว 2,200 ม.	2,200,000			
	- สายกลางนา เชื่อม หมู่3	กว้าง 4.00 ม.ยาว 2,000 ม.	2,000,000			
	- สายเรียบคลองน้อย	กว้าง 4.00 ม.ยาว 1,300 ม.	1,300,000			
	- สายบ้านนายบุญธรรม ฟังมีสุข	กว้าง 3.00 ม.ยาว 1,500 ม.	1,125,000			

ลำดับที่	โครงการ / กิจกรรม	งบประมาณ				หน่วยงานที่ ขอประสาน
		ปี 2559	ปี 2560	ปี 2561	รวม	
	โครงการก่อสร้างถนนดินหรือถนน คสล.หรือถนนลาดยางภายในตำบล หมู่ 1-7 ตำบลราวตันจันทร์					
	<b>หมู่ 3</b>					
	- สายเรียบคลองตลุก	กว้าง 3.00 ม.ยาว 3,000 ม.	2,250,000			
	- สายกลางนา เชื่อม หมู่ 2	กว้าง 3.00 ม.ยาว 1,350 ม.	1,012,500			
	- สายปลายนาสมชาย กล้าแข็ง	กว้าง 3.00 ม.ยาว 1,500 ม.	1,125,000			
	- สายบ้านนางทั้ง พรหมจินดา	กว้าง 3.00 ม.ยาว 1,000 ม.	750,000			
	<b>หมู่ 4</b>					
	- สายวิปัสสนา	กว้าง 4.00 ม.ยาว 750 ม.	750,000			
	- สายราวตันจันทร์-หนองยาว	กว้าง 8.00 ม.ยาว 1,500 ม.	3,000,000			
	- สายคลองตาลี้อ หมู่ที่ 4 หมู่ที่ 5	กว้าง 4.00 ม.ยาว 1,000 ม.	1,000,000			
	- สายเรียบคันคลองไม้เรียง	กว้าง 4.00 ม.ยาว 6,000 ม.	6,000,000			
	- สายเนินตาจ่าย เชื่อมถนนสายกลางหมู่บ้าน	กว้าง 4.00 ม.ยาว 1,500 ม.	1,500,000			
	- สายกว้างยอดหัก	กว้าง 4.00 ม.ยาว 1,500 ม.	1,500,000			
	- สายบ้านนายณัฐนนท์ มั่งคั่ง	กว้าง 3.50 ม.ยาว 500 ม.	875,000			
	- สายกว้างยอดหัก เชื่อม วังโป่ง	กว้าง 4.00 ม.ยาว 1,000 ม.	1,000,000			
	- สายเรียบคลองประดู่หลุม	กว้าง 4.00 ม.ยาว 2,200 ม.	2,200,000			
	<b>หมู่ 5</b>					
	- สายปลายนายนายสอิ่ง-นายนายวง	กว้าง 5.00 ม.ยาว 4,000 ม.	5,000,000			
	- สายวังไฟไหม้ - ดอนถั่วแปบ	กว้าง 6.00 ม.ยาว 2,500 ม.	3,750,000			

ลำดับที่	โครงการ / กิจกรรม	งบประมาณ				หน่วยงานที่ ขอประสาน
		ปี 2559	ปี 2560	ปี 2561	รวม	
	โครงการก่อสร้างถนนดินหรือถนน คสล.หรือถนนลาดยางภายในตำบล หมู่ 1-7 ตำบลราวต้นจันทร์					
	<b>หมู่ 5</b>					
	- สายบ้านนายอนันท์ มีบุญ	กว้าง 4.00 ม.ยาว 750 ม.	750,000			
	- ถนนสายนายก	กว้าง 4.00 ม.ยาว 1,500 ม.	1,500,000			
	- สายวังไฟไหม้-ดอนโก	กว้าง 4.00 ม.ยาว 800 ม.	1,600,000			
	- สายเรียบคลองตาลี้อ	กว้าง 4.00 ม.ยาว 2,000 ม.	2,000,000			
	- สายบ้านนางพวงทอง พรหมสอน	กว้าง 4.00 ม.ยาว 700 ม.	1,400,000			
	- สายเรียบคลองวังไฟไหม้	กว้าง 4.00 ม.ยาว 6,000 ม.	6,000,000			
	- สายบ้านนางประนอม ทองมา	กว้าง 4.00 ม.ยาว 750 ม.	750,000			
	- สายปลายนานนายบัญญัติ	กว้าง 4.00 ม.ยาว 1,500 ม.	1,500,000			
	- สายป่ามะม่วง	กว้าง 4.00 ม.ยาว 1,000 ม.	1,000,000			
	- สายเรียบคลองมะกอก	กว้าง 4.00 ม.ยาว 1,500 ม.	1,500,000			
	- สายเรียบคลองคูโพ	กว้าง 4.00 ม.ยาว 1,000 ม.	1,000,000			
	- สายหน้าวัดขุนตาลด	กว้าง 4.00 ม.ยาว 1,500 ม.	1,500,000			
	- สายวังไฟไหม้-ราวต้นจันทร์	กว้าง 8.00 ม.ยาว 2,500 ม.	5,000,000			
	<b>หมู่ 6</b>					
	- สายป่าแดง	กว้าง 4.00 ม.ยาว 3,000 ม.	3,000,000			
	- สายปลายนาพงษ์-นาตากุล	กว้าง 3.50 ม.ยาว 2,000 ม.	1,750,000			

ลำดับที่	โครงการ / กิจกรรม	งบประมาณ				หน่วยงานที่ ขอประสาน
		ปี 2559	ปี 2560	ปี 2561	รวม	
	โครงการก่อสร้างถนนดินหรือถนน คสล.หรือถนนลาดยางภายในตำบล					
	<b>หมู่ 6</b>					
	- สายบ้านตาเหลียว กว้าง 4.00 ม.ยาว 1,500 ม.	1,500,000				
	- สายเรียบคลองลุ่มักกะทัน กว้าง 4.00 ม.ยาว 2,000 ม.	2,000,000				
	- สายเรียบคลองบง กว้าง 4.00 ม.ยาว 2,500 ม.	2,500,000				
	- สายบ้านนายสนม กว้าง 4.00 ม.ยาว 1,000 ม.	1,000,000				
	- สายวังมีตราวตันจันทร์ -ทับกลาง กว้าง 8 ม. ยาว 8,000 ม	28,800,000				
	ตำบลนาขุนไกร					
	- สายตันโพธิ์ หมู่ 6 เชื่อม หมู่ 7ตำบล บางขลัง กว้าง 6 ม. ยาว 2,700 ม.	4,860,000				
	- สายวังมีด-ทับกลาง กว้าง 8.00 ม.ยาว 8,000 ม.	16,000,000				
	<b>หมู่ 7</b>					
	- สายหน้าวัดสิริมานนธ์ กว้าง 5.00 ม.ยาว 2,000 ม.	2,500,000				
	- สายเรียบคลองนาหลุก กว้าง 4.00 ม.ยาว 2,400 ม.	2,400,000				
	- สายคลองแม่พุก กว้าง 4.00 ม.ยาว 1,600 ม.	1,600,000				
	- สายถนนขอบคลองบริเวณบ้านลุงแหมม กว้าง 3.00 ม.ยาว 1,000 ม.	750,000				
	- สายปลายนานายมนทา อยู่พ่วง กว้าง 3.00 ม.ยาว 1,500 ม.	1,125,000				
	- สายปลายนา กว้าง 4.00 ม.ยาว 1,300 ม.	1,300,000				
	- ก่อสร้างถนนลาดยางผิวจราจรแบบเรียบ(เคฟซีล)สายหนองตาเพ็ง ม.7					
	ต.ราวตันจันทร์ เชื่อม ม.4 ต.นาขุนไกร กว้าง 5.00 ม. ยาว 4,500 ม.	6,750,000				

ลำดับที่	โครงการ / กิจกรรม	งบประมาณ				หน่วยงานที่ ขอประสาน
		ปี 2559	ปี 2560	ปี 2561	รวม	
2	โครงการการก่อสร้าง ขยายเขต เจาะบ่อ สํารองระบบประปาหมู่บ้านหรือก่อสร้าง ถังกักเก็บน้ำ และซ่อมแซมระบบประปา ระบบท่อเมนพร้อมทรายกรองน้ำ ภายในตำบล	4,000,000	2,000,000		6,000,000	อบจ.อปท. อำเภอ จังหวัด ฯลฯ
3	โครงการส่งเสริมสนับสนุนอุดหนุน อาหารเสริม(นม) ให้กับศูนย์พัฒนาเด็กเล็กและโรงเรียนในพื้นที่	1,500,000	1,500,000	2,000,000	5,000,000	อบจ.อปท. อำเภอ จังหวัด ฯลฯ
4	โครงการส่งเสริมสนับสนุนอุดหนุนอาหารกลางวัน ให้กับศูนย์พัฒนาเด็กเล็กและโรงเรียนในพื้นที่	2,000,000	2,000,000	2,500,000	6,500,000	อบจ.อปท. อำเภอ จังหวัด ฯลฯ
5	โครงการหลักประกันรายได้ผู้สูงอายุ	5,000,000	5,000,000	5,000,000	15,000,000	อบจ.อปท. อำเภอ จังหวัด ฯลฯ
6	โครงการจัดสวัสดิการเบี้ยความพิการ	800,000	800,000	800,000	2,400,000	อบจ.อปท. อำเภอ จังหวัด ฯลฯ
7	ติดตั้งกล่องวงจรปิดตามจุดต่างๆในหมู่บ้าน	2,000,000	2,000,000	2,000,000	4,000,000	อบจ.อปท. อำเภอ จังหวัด ฯลฯ

ลำดับที่	โครงการ / กิจกรรม	งบประมาณ				หน่วยงานที่ ขอประสาน
		ปี 2559	ปี 2560	ปี 2561	รวม	
8	โครงการจัดทำตลาดกลางพืชผลทางการเกษตรและ สถานที่จำหน่ายสินค้าชุมชน	1,000,000	1,000,000		2,000,000	อบจ.อปท. อำเภอ จังหวัด ฯลฯ
9	โครงการก่อสร้างอาคารโรงเรียนเพาะชำ แบบบูรณาการ		500,000	500,000	1,000,000	อบจ.อปท. อำเภอ จังหวัด ฯลฯ
10	โครงการจัดทำ สวนสุขภาพสวนสาธารณะและจัดหา สถานที่ที่พักผ่อน ภายในตำบล เช่น - โครงการขุดกั้นแนวเขตที่สาธารณะ หมู่ 2 - โครงการจัดทำสวนสาธารณะ(สระหลวง) หมู่ 2	1,000,000	1,500,000	1,500,000	4,000,000	อบจ.อปท. อำเภอ จังหวัด ฯลฯ
11	โครงการก่อสร้าง/ บำรุงรักษา/ลานกีฬาและสถานที่ ออกกำลังกาย ภายในตำบล เช่น - โครงการก่อสร้างลานกีฬา ณ ที่ทำการ อบต. - โครงการก่อสร้างลานกีฬาหมู่บ้าน หมู่ 3 - โครงการก่อสร้างลานกีฬาหมู่ 5 (โรงเรียนวังไฟใหม่) - โครงการก่อสร้างลานกีฬาเอนกประสงค์หมู่ 6	2,000,000	1,000,000	1,000,000	4,000,000	อบจ.อปท. อำเภอ จังหวัด ฯลฯ

ลำดับที่	โครงการ / กิจกรรม	งบประมาณ				หน่วยงานที่ ขอประสาน
		ปี 2559	ปี 2560	ปี 2561	รวม	
12	<p>โครงการชุด/ชุดลอก/คลอง/ลำเหมือง ภายในตำบล</p> <p><b>หมู่ที่ 1</b></p> <ul style="list-style-type: none"> <li>- ชุดลอกคลองแห้ง-คลองตาลีอ หมู่ที่ 1</li> <li>- ชุดลอกคลองกระพี หมู่ที่ 1 / หมู่ที่ 4</li> <li>- ชุดลอกคลองร้ง หมู่ที่ 1</li> <li>- ชุดลอกคลองวังระซัง หมู่ที่ 1 บ้านคลองป่าไผ่ เชื่อมต่อหมู่ 3,7 ตำบลบ้านไร่</li> <li>- ชุดลอกคลองป่าไผ่ หมู่ที่ 1</li> <li>- ชุดลอกคลองร้องแก่นทรง หมู่ที่ 1</li> <li>- ชุดลอกลำเหมืองส่งน้ำจากหม้อปาร้างคลองวังระซัง หมู่ที่ 1</li> <li>- ชุดลอกคลองวังโปรง หมู่ที่ 1</li> <li>- ชุดลอกลำเหมืองคอนกรีตคลองตาลีอเชื่อมคลองตาแห้ง</li> <li>- ชุดลอกลำเหมืองจากดอนโก-คลองป่าไผ่ทางหลวงหมายเลข 1056</li> <li>- ชุดลอกคลองน้อยหมู่ที่ 1 และหมู่ที่ 2</li> <li>- ชุดลอกลำเหมืองร้องแก่นทรงเชื่อมต่อคลองแห้ง</li> </ul> <p><b>หมู่ที่ 2</b></p> <ul style="list-style-type: none"> <li>- ชุดลอกลำเหมืองจากเส้นเหมืองบางขลังมาจรด หมู่ 2 ,3 และหมู่ 4</li> <li>- ชุดลอกคลองประดู่หลุม หมู่ 2 และหมู่ 4</li> </ul>	5,000,000	6,000,000	7,000,000	18,000,000	<p>อบจ.อปท.</p> <p>อำเภอ</p> <p>จังหวัด ฯลฯ</p>



ลำดับที่	โครงการ / กิจกรรม	งบประมาณ				หน่วยงานที่ ขอประสาน
		ปี 2559	ปี 2560	ปี 2561	รวม	
	<p>โครงการชุด/ชุดลอก/คลอง/ลำเหมือง ภายในตำบล</p> <p><b>หมู่ที่ 2</b></p> <ul style="list-style-type: none"> <li>- ชุดลอกคลองสระเกษ หมู่ที่ 2</li> <li>- ชุดลอกลำเหมืองกอกคล้ายตาหวาน หมู่ที่ 2</li> <li>- ชุดลอกคลองน้อย หมู่ 2 เชื่อมนาขุนไกร</li> </ul> <p><b>หมู่ที่ 3</b></p> <ul style="list-style-type: none"> <li>- ชุดลอกลำเหมืองบริเวณข้างถนนไปหนองสะแก หมู่ที่ 3</li> <li>- ชุดลอกลำเหมืองส่งน้ำจากคลองนาบัว หมู่ที่ 3</li> <li>- ชุดลอกคลองตลุก หมู่ที่ 3,4</li> <li>- ชุดลอกลำเหมืองข้างทางหน้าบ้านผู้ใหญ่ลงปลายนา หมู่ 3</li> <li>- ชุดลอกคลองนาบัว หมู่ที่ 3,4</li> </ul> <p><b>หมู่ที่ 4</b></p> <ul style="list-style-type: none"> <li>- ชุดลอกลำเหมืองส่งน้ำหลังบ้านนายลวดไปซอยวิปัสสนา หมู่ที่ 4</li> <li>- ชุดลอกคลองวังไฟไหม้ หมู่ที่ 4 และหมู่ที่ 5</li> <li>- ชุดลอกคลองวังไฟไหม้-คลองตาสื่อ หมู่ที่ 5 เชื่อมหมู่ 9 ม.6 ตำบลบ้านไร่</li> <li>- ชุดลอกคลองไม้เรียง หมู่ที่ 4 และหมู่ที่ 5</li> <li>- ชุดลอกลำเหมืองส่งน้ำสายบ้านนายเปลื้อง-บ้านนายประสานหมู่ 4</li> <li>- ชุดลอกลำเหมืองขอนแก่นคลองภายในหมู่บ้าน</li> <li>- ชุดลอกคลองมะกอก หมู่ที่ 5</li> </ul>					<p>อบจ.อปท.</p> <p>อำเภอ</p> <p>จังหวัด ฯลฯ</p>

ลำดับที่	โครงการ / กิจกรรม	งบประมาณ				หน่วยงานที่ ขอประสาน
		ปี 2559	ปี 2560	ปี 2561	รวม	
	<b>หมู่ 5</b> - ชุดลอกลำเหมืองหน้าโรงเรียน หมู่ที่ 5 - ชุดลอกลำเหมืองดอนโก-ราวตันจันทร์ - ชุดลอกลำเหมืองตาดิหม หมู่ที่ 5 - ชุดลอกคลองตาลี้อ หมู่ที่ 5 - ชุดลอกลำเหมืองดอนถั่วแปบ หมู่ที่ 5 - ชุดลอกลำเหมืองบริเวณสะพาน หมู่ที่ 5 - ชุดลอกคลองลุ่มักะทัน หมู่ที่ 5 - ชุดลอกทางน้ำหลังฝายวังไฟไหม้ หมู่ 5 <b>หมู่ที่ 6</b> - ชุดลอกคลองบง หมู่ที่ 6 หมู่ที่ 7 - ชุดลอกคลองกระติ หมู่ที่ 6 หมู่ที่ 7 - ชุดลอกลำเหมืองข้างสถานีอนามัยท่ามกะสัง หมู่ที่ 6 - ชุดลอกลำเหมืองสายหน้าวัดขุนตาลด หมู่ที่ 6 - ชุดลอกลำเหมืองข้างบ้านนายคอน หมู่ที่ 6 - ชุดลอกลำเหมืองระบายน้ำข้างทางสายหลักหมู่บ้าน หมู่ที่ 6 - ชุดลอกลำเหมืองหน้าโรงเรียนท่ามกะสัง หมู่ที่ 6 - ชุดลอกคลองหนองตาเพ็ง หมู่ที่ 6 - ชุดลอกคลองลูกโพธิ์ หมู่ที่ 6					อบจ.อปท. อำเภอ จังหวัด ฯลฯ

ลำดับที่	โครงการ / กิจกรรม	งบประมาณ				หน่วยงานที่ ขอประสาน
		ปี 2559	ปี 2560	ปี 2561	รวม	
	โครงการขุด,ขุดลอก คลองและลำเหมืองภายในตำบล <b>หมู่ที่ 6</b> - ขุดลอกคลองลูกโพธิ์ หมู่ที่ 6 - ขุดลอกคลองตระคร้อ หมู่ 6 หมู่ 7 <b>หมู่ที่ 7</b> - ขุดลอกคลองแม่พุก หมู่ที่ 7 - ขุดลอกลำเหมือง คสล. ข้างถนนนาหลุก-ท่ามกะสัง หมู่ที่ 7 - ขุดลอกคลองนาหลุก หมู่ที่ 7 - ขุด/ขุดลอก/คลอง/ลำเหมือง ภายในตำบล - ก่อสร้างลำเหมืองคอนกรีตภายในหมู่ บ้าน หมู่ 3 - ก่อสร้างลำเหมืองคอนกรีต หมู่ 1 -7					อบจ.อปท. อำเภอ จังหวัดฯ
13	โครงการขุด-ขยายสระน้ำ หรือขุดอ่างเก็บน้ำ หรือ เจาะบ่อบาดาลเพื่อการเกษตร หมู่ที่ 1 - หมู่ที่ 7 เพื่อขุด-ขยายสระน้ำ ขุดอ่างเก็บน้ำหรือเจาะบ่อบาดาล - เจาะบ่อใช้น้ำเพื่อการเกษตร หมู่ 1 - หมู่ 1 ขุดลอกสระน้ำ (หน้าอนามัย) - หมู่ที่ 3 ขุดลอกสระหลวง จำนวน 3 จุด - โครงการขุด-ขยาย/สระน้ำ/อ่างเก็บน้ำ/เจาะบ่อบาดาลภายในตำบล	2,000,000	3,000,000	4,000,000	9,000,000	อบจ.อปท. อำเภอ จังหวัด ฯลฯ
<b>รวมทั้งสิ้น 13 โครงการ</b>		56,300,000	76,300,000	101,347,500	231,947,500	465,895,000

ส่วนที่ 5

ผ.03 บัญชีสรุปโครงการพัฒนา

แผนพัฒนาสามปี (พ.ศ. 2559 - 2561)

องค์การบริหารส่วนตำบลวราวดันจันทร์ อำเภอศรีสำโรง จังหวัดสุโขทัย

ยุทธศาสตร์	ปี 2559		ปี 2560		ปี 2561		รวม 3 ปี	
	จำนวนโครงการ	งบประมาณ	จำนวนโครงการ	งบประมาณ	จำนวนโครงการ	งบประมาณ	จำนวนโครงการ	งบประมาณ
1. ยุทธศาสตร์การพัฒนาระบบบริการทั้งด้านสาธารณสุขและสาธารณสุข								
1.1 ปรับปรุงก่อสร้างเส้นทางคมนาคม ให้สามารถสัญจรไปมาได้สะดวกและมีความสวยงาม	2	4,000,000	2	6,000,000	2	7,000,000	6	17,000,000
1.2 ขยายระบบการบริการด้านสาธารณสุข สาธารณูปการ	3	2,600,000	3	4,100,000.00	3	4,100,000.00	9	10,800,000
รวม	5	6,600,000	5	10,100,000	5	11,100,000	15	27,800,000
2. ยุทธศาสตร์การพัฒนาศักยภาพพลเมืองและความเข้มแข็งของชุมชน								
2.1 ส่งเสริมการศึกษา	7	850,000	8	1,250,000	8	1,500,000	23	3,600,000
2.2 ส่งเสริมความเข้มแข็งของชุมชน	14	1,370,000	15	2,100,000	14	2,000,000	43	5,470,000
รวม	21	2,220,000	23	3,350,000.00	22	3,500,000.00	66	9,070,000
3. ยุทธศาสตร์การพัฒนาด้านอนุรักษ์ประเพณีและวัฒนธรรมท้องถิ่น								
3.1 การสนับสนุนประเพณีวัฒนธรรมและภูมิปัญญาท้องถิ่น	9	305,000	10	425,000	10	425,000	29	1,155,000
3.2 การส่งเสริมการท่องเที่ยวอย่างยั่งยืน	3	110,000	3	220,000	3	220,000	9	550,000
รวม	12	415,000	13	645,000	13	645,000	38	1,705,000
4. ยุทธศาสตร์การพัฒนาระบบการบริการของเศรษฐกิจชุมชน								-
4.1 การเร่งขยายงานพัฒนาเศรษฐกิจชุมชนพึ่งตนเองให้พัฒนาอย่างเป็นรูปธรรม	5	370,000	6	420,000	6	1,320,000	17	2,110,000
4.2 การพัฒนาระบบการจัดการด้านเศรษฐกิจชุมชน	5	1,200,000	6	1,250,000	5	1,300,000	16	3,750,000
รวม	10	1,570,000	12	1,670,000	11	2,620,000	33	5,860,000
5. ยุทธศาสตร์การพัฒนาสุขภาพอนามัย								
5.1 ปรับบริการด้านสุขภาพที่เน้นการส่งเสริมป้องกัน	5	450,000	5	650,000	6	2,250,000	16	3,350,000
5.2 ส่งเสริมสนับสนุนการเล่นกีฬา	6	720,000	6	920,000	6	920,000	18	2,560,000
รวม	11	1,170,000	11	1,570,000	12	3,170,000	34	5,910,000

ยุทธศาสตร์	ปี 2559		ปี 2560		ปี 2561		รวม 3 ปี	
	จำนวนโครงการ	งบประมาณ	จำนวนโครงการ	งบประมาณ	จำนวนโครงการ	งบประมาณ	จำนวนโครงการ	งบประมาณ
6. ยุทธศาสตร์การพัฒนาการเมืองและการบริหาร								
6.1 ประชาสัมพันธ์ข่าวสารความรู้ ของท้องถิ่น	3	110,000	5	360,000	5	360,000	13	830,000
6.2 ส่งเสริมให้ประชาชนมีส่วนร่วมใน การพัฒนา อบต.	5	250,000	5	430,000	5	430,000	15	1,110,000
6.3 ปรับปรุงสถานที่ทำงานและจัดหาเครื่องมือ เครื่องใช้ให้เพียงพอ	8	6,520,000	8	2,920,000	9	8,920,000	28	18,360,000
6.4 พัฒนาการบริหารและบุคลากรให้ มี ประสิทธิภาพ	2	400,000	2	400,000	2	400,000	6	1,200,000
รวม	18	7,280,000	20	4,110,000	21	10,110,000	28	21,500,000
7. ยุทธศาสตร์การพัฒนาด้านสิ่งแวดล้อมและ ทรัพยากรธรรมชาติ								
7.1 อนุรักษ์ปลูกจิตสำนึกของประชาชนในการ แก้ไขปัญหาสิ่งแวดล้อมและ เสริมสร้างการมีส่วนร่วมของประชาชนในการจัดการทรัพยากรธรรมชาติและสิ่งแวดล้อม	7	420,000	7	2,390,000	7	2,390,000	21	5,200,000
7.2 อนุรักษ์และฟื้นฟูทรัพยากรธรรมชาติและสิ่งแวดล้อม	7	3,160,000	7	3,210,000	7	4,210,000	21	10,580,000
รวม	14	3,580,000	14	5,600,000	14	6,600,000	42	15,780,000
รวมทั้งสิ้น	91	22,835,000	98	27,045,000	98	37,745,000	256	87,625,000

หมายเหตุ ปี 2559 รวมทั้งสิ้น 91 โครงการ งบประมาณ 22,835,000 บาท (ไม่รวมโครงการและงบประมาณที่ขออุดหนุน)  
ปี 2560 รวมทั้งสิ้น 98 โครงการ งบประมาณ 27,045,000 บาท (ไม่รวมโครงการและงบประมาณที่ขออุดหนุน)  
ปี 2561 รวมทั้งสิ้น 98 โครงการ งบประมาณ 37,745,000 บาท (ไม่รวมโครงการและงบประมาณที่ขออุดหนุน)  
รวมทั้งสิ้น 256 โครงการ งบประมาณ 87,625,000 บาท (ไม่รวมโครงการและงบประมาณที่ขออุดหนุน)

ขออุดหนุน ปี 2559 - 2561 โครงการและงบประมาณที่ขออุดหนุน จำนวน 36 โครงการ งบประมาณ 465,898,000 บาท

# ส่วนที่ 4

## แนวทางการติดตามประเมิน

### 4.1 กรอบและแนวทางในการติดตามและประเมินผล

#### 1. องค์กรรับผิดชอบในการติดตามและประเมินผล

อาศัยอำนาจ ตามระเบียบกระทรวงมหาดไทยว่าด้วยการจัดทำและประสานแผนพัฒนาขององค์กรปกครองส่วนท้องถิ่น พ.ศ.2548 หมวด 6 ข้อ 28 ได้กำหนดองค์ประกอบของคณะกรรมการติดตามและประเมินผล แผนพัฒนาท้องถิ่น ซึ่งมีประธานสภาท้องถิ่นเป็นประธาน และคณะกรรมการประกอบด้วยฝ่ายด้วยกัน ทั้ง สมาชิกสภาท้องถิ่นที่สภาท้องถิ่นคัดเลือก ผู้แทนประชาคม หน่วยงานที่เกี่ยวข้อง ผู้แทนฝ่ายบริหาร ผู้ทรงคุณวุฒิที่สภาคัดเลือก ซึ่งการที่มีคณะกรรมการมาจากหลายฝ่ายนี้ จะทำให้การติดตามและ ประเมินผลเป็นไป อย่างมีประสิทธิภาพ และผลของการประเมินสามารถวัดผลบรรลุและวัดความสำเร็จของ โครงการ เพื่อนำไปใช้ในการแก้ไข ปรับปรุงการปฏิบัติงานตามโครงการได้อย่างแท้จริง

#### 2. อำนาจหน้าที่

ตามระเบียบกระทรวงมหาดไทย ว่าด้วยการจัดทำและประสานแผนพัฒนาพัฒนาขององค์กรปกครองส่วน ท้องถิ่น พ.ศ.2548 หมวด 6 ข้อ 29 ได้กำหนดอำนาจหน้าที่คณะกรรมการติดตามและประเมินผลแผนพัฒนา ขององค์กรปกครองส่วนท้องถิ่นไว้ ดังนี้

1. กำหนดแนวทาง วิธีการในการติดตามและประเมินผลแผนพัฒนา
2. ดำเนินการติดตามและประเมินผลแผนพัฒนา
3. รายงานผลและเสนอความเห็น ซึ่งได้จากการติดตามและประเมินผลแผนพัฒนาต่อสภา ท้องถิ่น ผู้บริหาร คณะกรรมการพัฒนาท้องถิ่น และประกาศผลการติดตามและประเมินผลแผนพัฒนาให้ ประชาชนในท้องถิ่นทราบโดยทั่วกัน อย่างน้อยปีละ 1 ครั้ง ภายในเดือนธันวาคมของทุกปี โดยให้ปิด ประกาศ ณ ที่เปิดเผยไม่น้อยกว่า 30 วัน
4. แต่งตั้งคณะอนุกรรมการหรือคณะทำงานเพื่อช่วยปฏิบัติงานตามที่เห็นสมควร

#### 3. วิธีการติดตามและประเมินผล

1. การติดตามและประเมิน ผลเพื่อให้เป็นไปตามแผนพัฒนาสามปีองค์การบริหารส่วนตำบลทุ่ง ขนาน โดยการตรวจสอบ ติดตามประเมินผลการดำเนินโครงการ ว่าคุ้มค่ากับการลงทุนหรือไม่ ทั้งในขณะ ดำเนินการตามโครงการ เพื่อปรับปรุงแก้ไขได้ทันที่ และหลังสิ้นสุดโครงการเป็นประจำทุกปี เพื่อประเมินว่า โครงการประสบความสำเร็จ ตามแผนที่วางไว้หรือไม่ ได้ผลผลิตตามวัตถุประสงค์และคุ้มค่าของผลการ ดำเนินงาน เพื่อตัดสินใจว่าจะขยาย ปรับปรุง หรือสิ้นสุด หรือดำเนินการต่อเนื่องในปีต่อไป

2. ให้มีองค์กรและหน่วยงานรับผิดชอบในการกำกับ ติดตามและประเมินผลการดำเนินงานตาม แผนพัฒนาองค์การบริหารส่วนตำบลทุ่งขนาน ดังนี้

##### 2.1 องค์กรให้คำแนะนำปรึกษาและติดตามประเมินผล

- 1) คณะกรรมการพัฒนาองค์การบริหารส่วนตำบลทุ่งขนาน

- 2) คณะกรรมการสนับสนุนการจัดทำแผนพัฒนาองค์การบริหารส่วนตำบลทุ่งขนาน
- 3) คณะทำงานติดตามและประเมินผลการดำเนินงานแยกตามการพัฒนาแต่ละด้าน

## 2.2 องค์กรที่มีส่วนร่วมในการติดตามและประเมินผล

สนับสนุนให้องค์กรต่าง ๆ เข้ามามีส่วนร่วมในการติดตามประเมินผล ได้แก่ รัฐ เอกชน สถาบันการศึกษา ผู้นำชุมชน ประชาคมและประชาชนทั่วไป โดยการติดตามประเมินผลในภาพรวมว่า

- 1) การจัดทำแผนพัฒนาองค์การบริหารส่วนตำบล ได้นำกรอบแนวคิดตามที่กำหนดไว้ในแผนพัฒนาองค์การบริหารส่วนตำบล ไปสู่การปฏิบัติมากน้อยเพียงใด
- 2) สภาพการพัฒนาเป็นไปตามความต้องการที่เกิดขึ้นอย่างเป็นระบบหรือไม่
- 3) ประชาชนได้รับประโยชน์คุ้มค่าหรือไม่
- 4) ครอบคลุมภารกิจการพัฒนาในทุก ๆ ด้านหรือไม่

## 4. ช่วงเวลาในการติดตามแผนประเมินผล

คณะกรรมการติดตามและประเมินผล กำหนดช่วงเวลาในการติดตามประเมินผล โดยคำนึงถึงความเหมาะสมของแต่ละแผนงาน / โครงการ ในขณะที่การประเมินผลเป็นการตรวจสอบผลที่เกิดขึ้นจริง เมื่อดำเนินโครงการแล้วเสร็จ เปรียบเทียบกับวัตถุประสงค์ที่ได้ตั้งไว้ และกำหนดช่วงเวลาในการติดตามและประเมินผล อย่างน้อยแผนงาน/โครงการละ 2 ครั้ง และประเมินผล แผนงาน/โครงการ ในภาพรวมอย่างน้อยปีละ 2 ครั้ง แล้วรายงานผลการประเมินผลและเสนอความเห็น ซึ่งได้จากการติดตามและประเมินผล แผนพัฒนาสามปีต่อสภาท้องถิ่น ผู้บริหารท้องถิ่น คณะกรรมการพัฒนาท้องถิ่นและประกาศผลการติดตามและประเมินผลแผนพัฒนาสามปี ให้ประชาชนในท้องถิ่นทราบโดยทั่วกัน

ช่วงเวลาในการติดตามและประเมินผลของคณะกรรมการติดตามและประเมินผล แผนพัฒนาขององค์การบริหารส่วนตำบลทุ่งขนาน

1. ครั้งที่ 1 เดือนมีนาคม
2. ครั้งที่ 2 เดือนกันยายน
3. สรุปผลการติดตามและประเมินและเสนอความเห็นต่อสภาองค์การบริหารส่วนตำบล นายก้องการบริหารส่วนตำบล และคณะกรรมการพัฒนาองค์การบริหารส่วนตำบล ภายในเดือนธันวาคมเมื่อสิ้นปีงบประมาณ พร้อมปิดประกาศโดยเปิดเผย ให้ประชาชนทราบทั่วกัน ไม่น้อยกว่า 30

## 4.2 ระเบียบ วิธีในการและเครื่องมือที่ใช้ในการติดตามและประเมินผล

ระเบียบวิธีการ การจัดทำรายงานการติดตามและประเมินผลแผนพัฒนาองค์การบริหารส่วน ตำบลราวต้นจันทร์ คณะทำงานติดตามและประเมินผลแผนพัฒนาองค์การบริหารส่วน ตำบลราวต้นจันทร์ ศึกษาข้อมูลจากเอกสาร แผนการดำเนินงานประจำปีงบประมาณ ที่ผ่านมา ขององค์การบริหารส่วน ตำบลราวต้นจันทร์ โดยใช้แบบสอบถาม สัมภาษณ์ (Questionnaire Method) ความพึงพอใจของประชาชน กลุ่มเป้าหมาย จากประชาชนผู้เข้ารับบริการขององค์การบริหารส่วนตำบลราวต้นจันทร์ รวมทั้งสิ้น 100 ชุด

### เครื่องมือที่ใช้ในการศึกษา

เครื่องมือที่ใช้ในการเก็บรวบรวมข้อมูล ได้แก่ แบบประเมินความพึงพอใจต่อผลการ ดำเนินงาน ขององค์การบริหารส่วน ตำบลราวต้นจันทร์ ในภาพรวม และในประเด็น นวัตกรรมศาสตร์สำหรับใช้ในการ ติดตามและประเมินผลแผนพัฒนาองค์การบริหาร ส่วนตำบลราวต้นจันทร์ปี งบประมาณ พ.ศ.2558 ซึ่งประกอบด้วย 3 ส่วน ดังนี้

## ส่วนที่ 1 ข้อมูลทั่วไป ได้แก่

- 1.1 เพศ แบ่งเป็น 2 กลุ่มคือ เพศชาย และ เพศหญิง
- 1.2 อายุ แบ่งเป็น 6 กลุ่ม คือ ต่ำกว่า 20 ปี, 20 -30 ปี , 31 - 40 ปี, 41 - 50ปี , 51 - 60 ปี , มากกว่า 60 ปี
- 1.3 การศึกษา แบ่งเป็น 6 กลุ่ม คือ ประถมศึกษา, มัธยมศึกษาหรือเทียบเท่า, อนุปริญญา หรือเทียบเท่าปริญญาตรี, สูงกว่าปริญญาตรี, และอื่นๆ
- 1.4 อาชีพ แบ่งเป็น 7 กลุ่ม คือ รับราชการ, เอกชน/รัฐวิสาหกิจ, ค้าขาย ธุรกิจส่วนตัว, รับจ้าง, นักเรียน นักศึกษา, เกษตรกร, อื่นๆ (ระบุ)

## ส่วนที่ 2 ความพึงพอใจต่อผลการดำเนินงานขององค์การบริหารส่วนตำบลราวตันจันทร์ ประกอบด้วย 8 ข้อคำถาม ดังนี้

1. การเปิดโอกาสให้ท่านมีส่วนร่วมในโครงการ/กิจกรรม
2. การประชาสัมพันธ์ให้ท่านรับรู้ข้อมูลของโครงการ/กิจกรรม
3. มีการเปิดโอกาสให้ท่านแสดงความคิดเห็นในโครงการ/กิจกรรม
4. การรายงานผลการดำเนินงานของโครงการ/กิจกรรมต่อสาธารณะ
5. ความโปร่งใสในการดำเนินโครงการ/กิจกรรม
6. การดำเนินงานเป็นไปตามระยะเวลาที่กำหนด
7. ผลการดำเนินโครงการ/กิจกรรมนำไปสู่การแก้ไขปัญหา
8. ประโยชน์ที่ประชาชนได้รับจากการดำเนินโครงการ/กิจกรรม

### วิธีการประมวลผลข้อมูล

ในการวิเคราะห์ข้อมูลของการติดตามและประเมินผลแผนพัฒนาองค์การบริหารส่วน ตำบลราวตันจันทร์ คณะทำงานได้รวบรวมแบบประเมินความพึงพอใจฯ จำนวนทั้งสิ้น 100 ชุด ดำเนินการวิเคราะห์ข้อมูล ดังนี้

1. ตรวจสอบความสมบูรณ์และความถูกต้องของการตอบคำถามทุกฉบับ หลังจากดำเนินการ เก็บรวบรวมแล้ว ซึ่งพบว่าแบบประเมินความพึงพอใจฯ มีความสมบูรณ์ถูกต้อง
2. บันทึกข้อมูลที่ป้อนรหัสลงในแบบบันทึกข้อมูล (Coding Form) และเครื่องคอมพิวเตอร์ตามลำดับ พร้อมทั้งตรวจสอบความถูกต้องของข้อมูลโดยใช้คอมพิวเตอร์ประมวลผลข้อมูล
3. วิเคราะห์ข้อมูลด้วยคอมพิวเตอร์โดยโปรแกรมสำเร็จรูป ดังนี้

ส่วนที่ 1 ข้อมูลทั่วไป ลักษณะแบบสอบถามเป็นแบบตรวจสอบรายการ (Check List) ดำเนินการ แจกแจงความถี่ของแบบประเมินความพึงพอใจส่วนที่ 1 โดยคิดเป็นร้อยละของจำนวนผู้ตอบแบบ ประเมินในรูปตาราง และคำบรรยาย



ส่วนที่ 2 แบบประเมินความพึงพอใจของผู้ตอบแบบสอบถามในเขตจังหวัดเพชรบูรณ์ที่มี ต่อผลการดำเนินงานขององค์การบริหารส่วนจังหวัด เพชรบูรณ์ดำเนินการโดยหาค่าร้อยละ ค่าเฉลี่ย และ ความเบี่ยงเบนมาตรฐานของระดับความพึงพอใจ เกณฑ์การให้คะแนนและแปลความหมาย การแปลความหมายมีเกณฑ์การให้คะแนน 5 คะแนน ระดับ คือ มากที่สุด มาก ปานกลาง น้อย น้อยที่สุด

พอใจมากที่สุด เท่ากับ 5 คะแนน

พอใจมาก เท่ากับ 4 คะแนน

พอใจปานกลาง เท่ากับ 3 คะแนน

พอใจน้อย เท่ากับ 2 คะแนน

พอใจน้อยที่สุด เท่ากับ 1 คะแนน

การกำหนดความหมายของค่าเฉลี่ยและแปรผลตามเกณฑ์ที่กำหนด ดังนี้

ค่าความสำคัญ	ระดับน้ำหนักเฉลี่ย
พึงพอใจมากที่สุด	๔.๕๑ - ๕.๐๐
พึงพอใจมาก	๓.๕๑ - ๔.๕๐
พึงพอใจปานกลาง	๒.๕๑ - ๓.๕๐
พึงพอใจน้อย	๑.๕๑ - ๒.๕๐
พึงพอใจน้อยที่สุด	๑.๐๐ - ๑.๕๐

4.สถิติที่ใช้ในการวิเคราะห์ข้อมูล ค่าร้อยละ (Percentege) ค่าเฉลี่ย (Mean) ค่าความเบี่ยงเบนมาตรฐาน (Standard Deviation)









