

4.3 หน่วยงานรับผิดชอบหลัก

หน่วยงานรับผิดชอบหลัก ปรากฏในบทที่ 4/4.3 เป็นการนำหน่วยงาน รับผิดชอบที่ปรากฏในแบบ ยท.03 มาลงรายการความรับผิดชอบของ หน่วยงานรับผิดชอบหลักต่อยุทธศาสตร์ที่ได้กำหนดขึ้น เพื่อให้เกิดความ ชัดเจนและเห็นได้อย่างรูปธรรม ดังนี้

ลำดับ	ยุทธศาสตร์	หน่วยงานรับผิดชอบหลัก
1	การพัฒนาโครงสร้างพื้นฐาน	1.กองช่าง 2.สำนักปลัด 3. หน่วยงานอื่นสนับสนุน งบประมาณ
2	การพัฒนาด้านการบริหารจัดการ ทรัพยากรน้ำ	1.กองช่าง 2.สำนักปลัด 3. หน่วยงานอื่นสนับสนุน งบประมาณ
3	การพัฒนาด้านส่งเสริมการศึกษาและ พัฒนาคุณภาพชีวิตเพื่อพัฒนาชุมชนน่า อยู่	1.ส่วนการศึกษา ศาสนา และวัฒนธรรม 2.ส่วนสาธารณสุขและ สิ่งแวดล้อม 3.สำนักงานปลัด
4	การพัฒนาด้านส่งเสริมอาชีพ/การพัฒนา เศรษฐกิจและแก้ไขปัญหาความยากจน	1สำนักงานปลัด. 2.กองช่าง 3.ส่วนสาธารณสุขและ สิ่งแวดล้อม
5	การพัฒนาด้านการส่งเสริมการพัฒนา ทางการเมืองและการบริหารจัดการ ภาครัฐ	1สำนักงานปลัด 2.กองช่าง 3.กองคลัง
6	การพัฒนาด้านการส่งเสริมสืบสานภูมิ ปัญญา ศาสนาวัฒนธรรมประเพณี และ การท่องเที่ยวอย่างยั่งยืน	1.ส่วนการศึกษา ศาสนา และวัฒนธรรม 2.สำนักปลัด 3.กองช่าง

7	การป้องกันรักษาความสงบความมั่นคง ของสังคมและการอนุรักษ์ ทรัพยากรธรรมชาติสิ่งแวดล้อม	1.สำนักงานปลัด 2.กองช่าง 3.ส่วนสาธารณสุขและ สิ่งแวดล้อม
---	---	--

4.4 ความเชื่อมโยงของยุทธศาสตร์ในภาพรวม

ความเชื่อมโยงของยุทธศาสตร์ในภาพรวม เป็นการอธิบายความเชื่อมโยงตามแบบ ยท.01 ความเชื่อมโยงยุทธศาสตร์การพัฒนาจังหวัด ยุทธศาสตร์การพัฒนาขององค์กรปกครองส่วนท้องถิ่นในเขตจังหวัด ยุทธศาสตร์การพัฒนาขององค์กรปกครองส่วนท้องถิ่น และแผนที่ยุทธศาสตร์ (Strategy Map) ที่ปรากฏตามแบบ ยท.02 ว่ามีความเชื่อมโยงกันอย่างไร เพื่อแสดงให้เห็นว่าหรือทำให้เห็นว่า ยุทธศาสตร์การพัฒนาขององค์กรปกครองส่วนท้องถิ่น ได้ตอบสนองต่อวิสัยทัศน์เช่นไร มีความสอดคล้อง เชื่อมโยงกับพันธกิจ เป้าประสงค์ แนวทางการพัฒนา (จุดมุ่งหมายเพื่อการพัฒนาท้องถิ่น) ซึ่งก่อให้เกิดผลผลิตและโครงการที่จะเกิดขึ้นได้อย่างไร และส่งผลต่อการพัฒนาตามยุทธศาสตร์การพัฒนาขององค์กรปกครองส่วนท้องถิ่นในเขตจังหวัด (ตามหนังสือกระทรวงมหาดไทย ด่วนที่สุด ที่ มท 0810.2/ว524 ลงวันที่ 20 กุมภาพันธ์ 2556 เรื่องแนวทางและหลักเกณฑ์การจัดทำยุทธศาสตร์การพัฒนาขององค์กรปกครองส่วนท้องถิ่นในเขตจังหวัด) และยุทธศาสตร์จังหวัดอย่างไร เป็นต้น

ยท.04

หน่วย
นับสนุน

สำนักปลัด

สำนักปลัด

สำนักปลัด

สำนักปลัด

สำนักปลัด

สำนักปลัด

า

จ

าธารณะฯ

|

าธารณะฯ

ทวน

บ้าน

าธารณะฯ

สำนักปลัด

างๆ

ก

สำนักปลัด

๖

หน่วย

นับสนุน

สำนักปลัด

สำนักปลัด

สำนักปลัด

สำนักปลัด

สำนักปลัด

กองช่าง

สำนักปลัด

สำนักปลัด

สำนักปลัด

สำนักปลัด

สำนักปลัด

สำนักปลัด

ฐาน

สำนักปลัด

สำนักปลัด

บทที่ 1 บทนำ

ตามพระราชบัญญัติองค์การบริหารส่วนตำบล พ.ศ.2537 และแก้ไขเพิ่มเติมจนถึงปัจจุบันกำหนดบทบาท อำนาจหน้าที่ และความรับผิดชอบขององค์กรปกครองส่วนท้องถิ่นได้มีวิวัฒนาการทางด้านการเมืองการปกครองและระบบการบริหารงานที่เปลี่ยนแปลงไปจากเดิมเป็นอย่างมาก ซึ่งได้กระจายอำนาจให้้องค์กรปกครองส่วนท้องถิ่น โดยกำหนดความเป็นอิสระในการปกครองตนเองตามเจตนารมณ์ของประชาชนและความเป็นอิสระในการกำหนดนโยบายการปกครอง การบริหารงานทั้งด้านการบริหารงานบุคคล การเงินและการคลัง และมีอำนาจหน้าที่ของตนเองโดยเฉพาะ แผนยุทธศาสตร์การพัฒนา หมายความว่าแผนพัฒนาเศรษฐกิจและสังคมขององค์กรปกครองส่วนท้องถิ่นที่กำหนดยุทธศาสตร์และแนวทางการพัฒนาขององค์กรปกครองส่วนท้องถิ่นซึ่งแสดงถึงวิสัยทัศน์พันธกิจและจุดมุ่งหมายเพื่อการพัฒนาในอนาคตโดยให้สอดคล้องกับแผนพัฒนาเศรษฐกิจและสังคมแห่งชาติการบริหารราชการแผ่นดินยุทธศาสตร์การพัฒนารัฐบาลจังหวัดแผนชุมชน แผนยุทธศาสตร์การพัฒนาขององค์กรปกครองส่วนท้องถิ่น กำหนดระยะเวลาสี่ปีเพื่อให้สอดคล้องกับ พระราชกฤษฎีกาว่าด้วยการบริหารงานจังหวัดและกลุ่มจังหวัดและกลุ่มจังหวัดแบบบูรณาการ พ.ศ. 2551 มาตรา 18 วรรคสามว่าให้แผนพัฒนาจังหวัดมีระยะเวลาสี่ปี และ มาตรา 19 วรรคท้าย เมื่อแผนพัฒนาจังหวัดได้รับความเห็นชอบจาก คณะรัฐมนตรีและประกาศใช้แล้ว การจัดทำแผนพัฒนาท้องถิ่นของ องค์กรปกครองส่วนท้องถิ่น และการดำเนินกิจการของจังหวัดและ หน่วยงานของรัฐที่เกี่ยวข้องต้องสอดคล้องกับแผนพัฒนาจังหวัดดังกล่าว รายละเอียดเค้าโครงแผนยุทธศาสตร์ ประกอบด้วย 5 บท

ในปัจจุบัน ภาครัฐได้ตระหนักถึงความสำคัญของการบริหาร บ้านเมืองในแบบบูรณาการ โดยมุ่งเน้นให้ทุกภาคส่วนมีการ ประสานการดำเนินงานร่วมกัน ซึ่งในระดับท้องถิ่น รัฐบาลก็พยายามที่จะ ให้้องค์กรปกครองส่วนท้องถิ่นได้แสดงศักยภาพในการบริหารงานและ การดำเนินงานร่วมกับประชาชนและหน่วยงานในพื้นที่มากขึ้น ทั้งนี้ เพราะองค์กรปกครองส่วนท้องถิ่นเป็นหน่วยงานภาครัฐที่อยู่ใกล้ชิดกับ ประชาชนในพื้นที่มากที่สุดและโดยหลักการแล้วผู้บริหารของหน่วยงาน ล้วนมาจากการเลือกตั้งโดยประชาชนในพื้นที่เอง เพื่อเข้ามาดำเนินงาน

สนองความต้องการของประชาชน ภายใต้การกระจายอำนาจให้แก่ องค์การปกครองส่วนท้องถิ่น ก่อให้เกิดการเปลี่ยนแปลงนานับประการ โดยเฉพาะการถ่ายโอนภารกิจให้แก่องค์การปกครองส่วนท้องถิ่น ซึ่งทั้งนี้ การวางแผนการพัฒนาท้องถิ่นก็เป็นภารกิจที่ต้องถ่ายโอนด้วย ดังนั้น เพื่อเป็นการปฏิบัติตามแผนปฏิบัติการกำหนดขั้นตอนการกระจายอำนาจให้แก่องค์การปกครองส่วนท้องถิ่น ตามระเบียบกระทรวงมหาดไทย ว่าด้วยการจัดทำแผนพัฒนาองค์การปกครองส่วนท้องถิ่น พ.ศ.2548 จึงจำเป็นอย่างยิ่งที่องค์การบริหารส่วนตำบลราว ต้นจันทร์ จักต้องกำหนดแนวทางในการพัฒนาเศรษฐกิจ สังคม และสิ่งแวดล้อม ตลอดจนมุ่งเน้นการพัฒนาศักยภาพของทรัพยากรที่มีอยู่ในพื้นที่มาใช้ให้เกิดประโยชน์อย่างสูงสุด โดยการจัดทำแผนยุทธศาสตร์การพัฒนากององค์การปกครองส่วนท้องถิ่นขึ้น เพื่อให้เกิดระบบการบริหารจัดการทรัพยากร ที่มีอยู่ในท้องถิ่นและที่ได้รับจากปัจจัยภายนอก ทั้งทางด้านทรัพยากรบุคคล งบประมาณ วัสดุอุปกรณ์ในการดำเนินงาน เพื่อดำเนินการสร้างเสริมและสนับสนุนให้บังเกิดงานที่เป็นไปตามเจตนารมณ์ของนโยบายการบริหารงานของคณะผู้บริหารและคณะกรรมการจัดทำแผนยุทธศาสตร์การพัฒนา (พ.ศ.2560 – 2563) ขององค์การบริหารส่วนตำบล เพื่อใช้แผนยุทธศาสตร์การพัฒนาระดับนี้เป็นแนวทางในการจัดทำแผนพัฒนาสามปี ขององค์การบริหารส่วนตำบลราวต้นจันทร์

1.1 ลักษณะของแผนยุทธศาสตร์การพัฒนา

- (1) เป็นแผนระยะยาวที่กำหนดทิศทางการพัฒนาของ องค์การบริหารส่วนตำบล ด้านสังคม เศรษฐกิจ และสิ่งแวดล้อม
- (2) เป็นแผนพัฒนาที่แสดงวิสัยทัศน์ พันธกิจ และจุดมุ่งหมาย เพื่อการพัฒนาในอนาคต
- (3) เป็นแผนพัฒนาที่สอดคล้องกับแผนพัฒนาเศรษฐกิจและสังคมแห่งชาติ แผนบริหารราชการแผ่นดิน ยุทธศาสตร์การพัฒนารัฐบาลจังหวัด อำเภอ แผนชุมชนหมู่บ้าน ตำบล และนโยบายของผู้บริหารท้องถิ่น

(4) เป็นแผนพัฒนาที่สามารถจัดสรรทรัพยากรที่มีอยู่อย่างจำกัดได้อย่างมีประสิทธิภาพ

1.2. วัตถุประสงค์ของการจัดทำแผนยุทธศาสตร์การพัฒนา

1) เพื่อจัดทำแผนยุทธศาสตร์การพัฒนาอย่างมีประสิทธิภาพ สามารถตอบสนองต่อปัญหา ความต้องการของประชาชนอย่างแท้จริง

2) เพื่อเป็นกรอบ แนวทางในการจัดทำแผนพัฒนาสามปีของ องค์การบริหารส่วนตำบลราวต้นจันทร์

3) เพื่อให้องค์การบริหารส่วนตำบลราวต้นจันทร์ มีแผน ยุทธศาสตร์ขององค์กร และสามารถชี้แจงเป็นเครื่องมือในการบริหาร งบประมาณ ทรัพยากรต่างๆ ให้เกิดประสิทธิภาพและประสิทธิผลสูงสุด

4) เป็นการเตรียมความพร้อมในการจัดเตรียมโครงการ/กิจกรรม การพัฒนาต่าง ๆ ให้อยู่ในลักษณะเป็นแนวทางพัฒนาที่พร้อมจะบรรจุ ในแผนพัฒนาสามปีขององค์การบริหารส่วนตำบลราวต้นจันทร์ สามารถ นำไปปฏิบัติได้ทันทีเมื่อได้รับงบประมาณ

5) เพื่อให้ทราบถึงลักษณะของแผน วัตถุประสงค์ ขั้นตอนในการ ดำเนินการและประโยชน์ของการจัดทำแผนยุทธศาสตร์การพัฒนา

6) เพื่อนำมาซึ่งการวิเคราะห์ศักยภาพการพัฒนาขององค์การบริหาร ส่วนตำบลราวต้นจันทร์

7) เพื่อให้ทราบถึงวิสัยทัศน์ ภารกิจ วัตถุประสงค์และเป้าหมาย ทิศ ทางการพัฒนาขององค์การบริหารส่วนตำบลราวต้นจันทร์ในอนาคต

8) เพื่อให้ทราบถึงยุทธศาสตร์ในการพัฒนาว่ามียุทธศาสตร์ใดบ้าง เพื่อนำมาจัดทำแนวทางการพัฒนาให้มีความเชื่อมโยง และสอดคล้อง กันระหว่างแผนพัฒนาเศรษฐกิจและสังคมแห่งชาติ แผนการบริหาร ราชการแผ่นดิน ยุทธศาสตร์การพัฒนาจังหวัดและแผนพัฒนาอำเภอ แผนพัฒนาชุมชน

9) เพื่อให้ทราบถึงแนวทางและกลไกในการติดตามและ ประเมินผลการดำเนินงานตามแผนยุทธศาสตร์การพัฒนา อันจะเป็น

ประโยชน์ต่อการจัดทำแผนยุทธศาสตร์การพัฒนาในช่วงต่อไปและเป็นการสร้างแนวทางการมีส่วนร่วมในท้องถิ่น

1.3. ขั้นตอนในการจัดทำแผนยุทธศาสตร์การพัฒนา

องค์การบริหารส่วนตำบลลาวต้นจันทร์ จัดทำ/ทบทวนแผนยุทธศาสตร์การพัฒนา เพื่อกำหนดทิศทางการพัฒนาและห้วงระยะเวลาให้ครอบคลุมแผนพัฒนาสามปี ซึ่งมีแนวทางดำเนินการดังนี้

ขั้นตอนที่ 1 เตรียมการจัดทำ/ทบทวนแผนยุทธศาสตร์การพัฒนา

การจัดทำแผนยุทธศาสตร์การพัฒนาจะต้องดำเนินการให้แล้วเสร็จก่อนการจัดทำแผนพัฒนาสามปี ดังนั้น คณะกรรมการพัฒนาองค์การบริหารส่วนตำบล วางแผนแนวทาง และทิศทางการพัฒนาเพื่อสนองตอบความต้องการและแก้ไขปัญหาประชาชนในพื้นที่ เป็นการวางกรอบการพัฒนา เมื่อองค์กรปกครองส่วนท้องถิ่นได้รับกรอบยุทธศาสตร์การพัฒนาขององค์กรปกครองส่วนท้องถิ่นในเขตจังหวัดแล้ว (ใช้กรอบยุทธศาสตร์ฯ เดียวกันกับการจัดทำแผนพัฒนาสามปี) จะต้องกำหนดระยะเวลาดำเนินการให้เหมาะสมเพื่อให้การจัดทำแผนพัฒนาสามปีแล้วเสร็จภายในระยะเวลาที่กำหนด

ขั้นตอนที่ 2 คณะกรรมการพัฒนาองค์การบริหารส่วนตำบล คณะผู้บริหารองค์การบริหารส่วนตำบล จัดประชุมประชาคมท้องถิ่นพร้อมส่วนราชการและรัฐวิสาหกิจที่เกี่ยวข้อง รวมถึงองค์กรภาคประชาชน และภาคธุรกิจเอกชน บูรณาการความร่วมมือทุกภาคส่วนเพื่อแจ้งแนวทางการพัฒนารับทราบปัญหา ความต้องการประเด็นการพัฒนา และประเด็นที่เกี่ยวข้อง ตลอดจนความช่วยเหลือทางวิชาการและแนวทางปฏิบัติที่เหมาะสมกับสภาพพื้นที่ เพื่อนำมากำหนดแนวทางการจัดทำแผนยุทธศาสตร์การพัฒนา อาจจัดในคราวเดียวกันกับการจัดประชุมประชาคมท้องถิ่นการจัดทำแผนพัฒนาสามปี โดยแจ้งวัตถุประสงค์และนำไปสู่การจัดทำแผนพัฒนาของแต่ละประเภทได้อย่างสมบูรณ์และมีประสิทธิภาพ โดยมีงานนโยบายและแผนและงบประมาณพร้อมด้วยส่วนราชการในองค์กรปกครองส่วนท้องถิ่น ร่วมกันเก็บรวบรวมข้อมูลสำหรับใช้ในการจัดทำแผนยุทธศาสตร์การพัฒนา ซึ่งควรประกอบด้วย

2.1 ปัญหาและความต้องการของประชาชนในท้องถิ่น

2.2 นโยบายการพัฒนาท้องถิ่นของผู้บริหารองค์การบริหารส่วนตำบล

2.3 ความเชื่อมโยงยุทธศาสตร์การพัฒนาจังหวัดและกลุ่มจังหวัด

2.4 ยุทธศาสตร์การพัฒนาประเทศ เช่น แผนพัฒนาเศรษฐกิจและสังคมแห่งชาติ แผนการศึกษาแห่งชาติ แผนพัฒนาสุขภาพแห่งชาติ เป็นต้น

ขั้นตอนที่ 3 งานนโยบายและแผน/งานงบประมาณ ทำหน้าที่รวบรวมข้อมูลที่ได้พร้อมข้อมูลจากส่วนราชการในองค์การบริหารส่วนตำบล และทำหน้าที่วิเคราะห์ข้อมูลที่ได้ ผ่านคณะกรรมการสนับสนุนการจัดทำแผนพัฒนาองค์การบริหารส่วนตำบล เสนอคณะกรรมการพัฒนาองค์การบริหารส่วนตำบล เพื่อประชุมกำหนดวิสัยทัศน์ พันธกิจ ยุทธศาสตร์ แนวทางการพัฒนาและจุดมุ่งหมายเพื่อการพัฒนา พร้อมกำหนดตัวชี้วัด เป้าหมายตัวชี้วัดด้วย

ขั้นตอนที่ 4 คณะกรรมการสนับสนุนการจัดทำแผนพัฒนาองค์การบริหารส่วนตำบล นำผลการวิเคราะห์ข้อมูลจากคณะกรรมการพัฒนาองค์การบริหารส่วนตำบล มาจัดทำร่างแผนยุทธศาสตร์การพัฒนาขององค์การบริหารส่วนตำบล

ขั้นตอนที่ 5 เสนอร่างแผนยุทธศาสตร์การพัฒนาต่อคณะกรรมการพัฒนาองค์การบริหารส่วนตำบล เพื่อพิจารณาให้ความเห็นชอบ

ขั้นตอนที่ 6 คณะกรรมการพัฒนาองค์การบริหารส่วนตำบล ให้ความเห็นชอบร่างแผนยุทธศาสตร์การพัฒนาแล้วนำเสนอผู้บริหารองค์การบริหารส่วนตำบล

ขั้นตอนที่ 7 ผู้บริหารองค์การบริหารส่วนตำบล เสนอร่างแผนยุทธศาสตร์การพัฒนา ให้สภาองค์การบริหารส่วนตำบลพิจารณาให้ความเห็นชอบก่อนที่ผู้บริหารจะพิจารณาอนุมัติประกาศใช้แผนยุทธศาสตร์การพัฒนาขององค์การบริหารส่วนตำบล

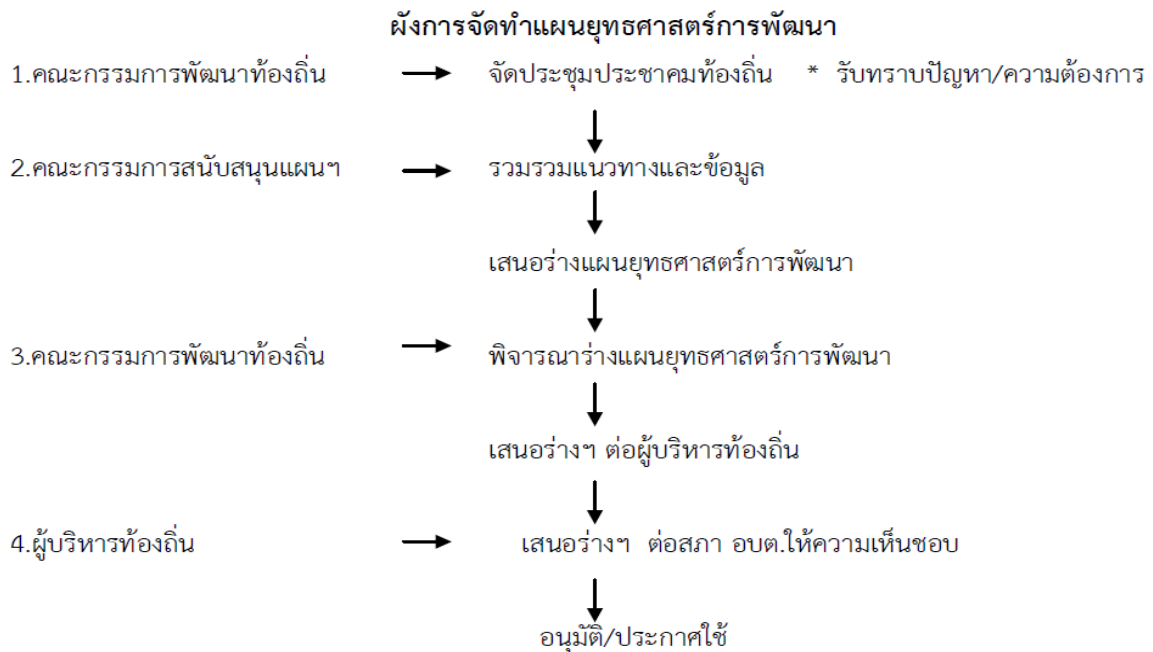

1.4. ประโยชน์ของการจัดทำแผนยุทธศาสตร์การพัฒนา

การวางแผนและการจัดทำแผนยุทธศาสตร์ที่ดีย่อมส่งผลให้เกิดประโยชน์ดังต่อไปนี้

1) บรรลุจุดมุ่งหมาย (Attention of Objectives) การวางแผนและการจัดทำแผนยุทธศาสตร์การพัฒนาท้องถิ่น ทุกครั้งจะมีจุดหมายปลายทาง เพื่อให้องค์การบริหารส่วนตำบลหรือองค์การบริหารลุ่มจุดมุ่งหมายที่กำหนด เป็นงานขั้นแรกของการวางแผน ถ้าจุดมุ่งหมายที่กำหนดมีความชัดเจน จะทำให้การบริหารแผนมีทิศทางมุ่งตรงไปยังจุดมุ่งหมาย ที่กำหนดไว้ได้อย่างสะดวกและเกิดผลดี และเป็นเครื่องมือในการประสานแผนพัฒนาท้องถิ่นภายในจังหวัด ใช้เป็นแนวทางในการจัดทำแผนพัฒนาแผนพัฒนาสามปี ขององค์การบริหารส่วนตำบล

2) ประหยัด (Economical Operation) การจัดทำยุทธศาสตร์การพัฒนาท้องถิ่นเป็นการใช้สติปัญญาเพื่อคิดวิธีการให้้องค์การบริหารส่วนตำบลสามารถบรรลุถึงวัตถุประสงค์ที่คาดการณ์ไว้ ทำให้เกิดประสิทธิภาพ มีการประสานงานและร่วมกิจกรรม ที่ดำเนินมีความต่อเนื่อง ก่อให้เกิดความเป็นระบบ ทำให้การใช้ประโยชน์จากทรัพยากรต่าง ๆ เกิดความคุ้มค่า นับว่าเป็นการลงทุนที่ดี ก่อให้เกิดการใช้งบประมาณอย่างคุ้มค่า และช่วยจัดสรรทรัพยากรในเขตพื้นที่รับผิดชอบได้อย่างมีประสิทธิภาพพัฒนาคุณภาพ สาธารณูปโภค และการบริหารจัดการที่ดี

3) ลดความไม่แน่นอน (Reduction of Uncertainty) การจัดทำแผนยุทธศาสตร์พัฒนาท้องถิ่นช่วยลดความไม่แน่นอนในอนาคต เพราะการวางแผนยุทธศาสตร์ เป็นงานที่เกี่ยวข้องกับการคาดการณ์ล่วงหน้า เหตุการณ์ในอนาคตการจัดทำแผนยุทธศาสตร์ที่มีประสิทธิภาพ เป็นผลมาจากการวิเคราะห์พื้นฐานของข้อเท็จจริงที่ปรากฏขึ้น แล้วทำการคาดคะเน วิเคราะห์เหตุการณ์ในอนาคตและหาแนวทางพิจารณาป้องกัน เหตุการณ์ไม่แน่นอนที่จะเกิดขึ้นไว้แล้วและช่วยกำหนดแนวทางการพัฒนาท้องถิ่นตามอำนาจหน้าที่ ความรับผิดชอบได้ชัดเจน

4) เป็นเกณฑ์ในการควบคุม (Basis of control) การจัดทำแผนยุทธศาสตร์การพัฒนาท้องถิ่นช่วยให้ผู้บริหารได้กำหนดหน้าที่การควบคุมขึ้น ทั้งนี้ การวางแผนและการควบคุมเป็นสิ่งที่แยกกันไม่ออกเป็นกิจกรรมที่ดำเนินการควบคู่กัน อาศัยซึ่งกันและกัน คือ ถ้าไม่มีการวางแผนก็ไม่สามารถมีการควบคุม กล่าวได้ว่าแผนยุทธศาสตร์การพัฒนา สามารถกำหนดจุดมุ่งหมายและมาตรฐานการปฏิบัติงานในหน้าที่การควบคุม

5) ส่งเสริมให้เกิดนวัตกรรมและการสร้างสรรค์ (Encourages innovation and Creativity) การจัดทำแผนยุทธศาสตร์การพัฒนาท้องถิ่น เป็นพื้นฐานในด้านการตัดสินใจ และเป็นสิ่งที่ช่วยให้เกิดแนวความคิดใหม่ ๆ (นวัตกรรม) และความคิดสร้างสรรค์ ทั้งนี้ เนื่องจากขณะที่ฝ่ายบริหารจัดการ มีการวางแผนกัน เป็นการระดมความรู้สติปัญญาของคณะผู้ทำงาน ให้เกิดความคิดใหม่ ๆ และความคิดสร้างสรรค์ นำมาใช้ประโยชน์ และยังเป็นการสร้างทัศนคติการมองอนาคตระหว่างคณะผู้บริหาร ข้าราชการและพนักงาน ในการร่วมพัฒนาท้องถิ่น

6) พัฒนาแรงจูงใจ (Improves Motivation) การจัดทำแผนยุทธศาสตร์ที่ดีจะเป็นการบ่งชี้ให้เห็นถึงความร่วมแรง ร่วมใจในการทำงานของคณะผู้บริหาร และยังเป็นการสร้างแรงจูงใจให้เกิดขึ้นการพัฒนาแรงจูงใจเป็นเครื่องมือที่ดีสำหรับผู้บริหารในอนาคต

7) พัฒนาการแข่งขัน (Improves Competitive Strength) การจัดทำแผนยุทธศาสตร์การพัฒนาท้องถิ่นที่มีประสิทธิภาพ ทำให้องค์กรมี

การแข่งขันกันมากกว่าองค์กรที่ไม่มีการวางแผนหรือมีการวางแผน ที่ขาดประสิทธิภาพ ทั้งนี้เพราะการวางแผนจะเกี่ยวข้องกับการขยาย ขอบข่ายการทำงาน เปลี่ยนแปลงวิธีการทำงาน ปรับปรุงสิ่งต่าง ๆ ให้ทัน ต่อการเปลี่ยนแปลงที่จะเกิดขึ้นในอนาคต

8) ทำให้เกิดการประสานงานที่ดี (Better Coordination) การ จัดทำแผนยุทธศาสตร์การพัฒนาท้องถิ่นได้สร้างความมั่นใจในเรื่อง เอกภาพที่จะบรรลุจุดมุ่งหมายขององค์กร ทำให้โครงการ/กิจกรรมต่างๆ ที่จัดวางไว้ มุ่งไปสู่จุดมุ่งหมายเดียวกันขององค์กร ใช้เป็นแนวทางเพื่อ ประสานการพัฒนาให้สอดคล้องทั้งในระดับส่วนกลางส่วนภูมิภาค และ องค์กรปกครองส่วนท้องถิ่น

9) เพื่อทำให้มีการพัฒนาที่ตอบสนองต่อปัญหาและความต้องการ ของประชาชนในภาพรวมและสอดคล้องกับสภาพพื้นที่อย่างแท้จริง

บทที่ 2 สภาพทั่วไปและข้อมูลพื้นฐาน

สภาพทั่วไปและข้อมูลพื้นฐานที่สำคัญขององค์การบริหาร ส่วนตำบลราวต้นจันทร์

องค์การบริหารส่วนตำบลราวต้นจันทร์ ได้จัดตั้งขึ้นตามประกาศกระทรวงมหาดไทยเรื่องการจัดตั้งองค์การบริหารส่วนตำบล เมื่อวันที่ 30 มีนาคม 2539 การจัดรูปแบบองค์การบริหารส่วนตำบลราวต้นจันทร์ เป็นการปกครองส่วนท้องถิ่นรูปแบบหนึ่งที่ใช้ในปัจจุบันนี้ ตามพระราชบัญญัติสภาตำบลและองค์การบริหารส่วนตำบล พ.ศ.2537 และที่แก้ไขเพิ่มเติมจนถึงฉบับที่ 5 พ.ศ.2546 มีฐานะเป็นนิติบุคคลและเป็นราชการบริหารส่วนท้องถิ่น จึงนับเป็นมิติใหม่ที่รัฐบาลได้มีการกระจายอำนาจจากส่วนกลางให้กับท้องถิ่นอย่างแท้จริง เพื่อให้ประชาชนในท้องถิ่นเป็นผู้รับผิดชอบและมีส่วนร่วมในการบริหารท้องถิ่นตนเอง เพื่อให้ตอบสนองต่อความต้องการและสามารถแก้ไขปัญหาของประชาชนได้อย่างแท้จริง และยังเป็นการเตรียมความพร้อมเพื่อรองรับการถ่ายโอนภารกิจจากหน่วยงานส่วนกลางและส่วนภูมิภาค ตามพระราชบัญญัติกำหนดแผนและขั้นตอนการกระจายอำนาจให้แก่องค์กรปกครองส่วนท้องถิ่น พ.ศ.2542 ตลอดจนกฎหมายอื่นที่กำหนดให้เป็นหน้าที่ขององค์การบริหารส่วนตำบลปัจจุบันเป็นองค์การบริหารส่วนตำบลขนาดกลาง มีจำนวนหมู่บ้านทั้งสิ้น 7 หมู่บ้าน

คำขวัญประจำตำบลราวต้นจันทร์

“ลือเลื่อง เมืองคนดี สตรีสวยสดงดงาม หัตถกรรมไม้กวาดดอก
หญ้า เลื่องชื่อ ลือชา ตลาดวัว”

2.1 ข้อมูลทั่วไป

2.1.1 สภาพทั่วไป

1) ลักษณะที่ตั้ง อาณาเขต

องค์การบริหารส่วนตำบลราวต้นจันทร์ มีที่ทำการตั้งอยู่เลขที่ 52 หมู่ที่ 5 ตำบลราวต้นจันทร์ อำเภอศรีสำโรง จังหวัดสุโขทัย ห่างจากที่ว่าการอำเภอศรีสำโรง ไปทางทิศเหนือประมาณ 20 กิโลเมตร มีอาณาเขต ดังนี้

	ทิศเหนือ	ติดต่อกับตำบลเมืองบางขลัง	อำเภอสวรรคโลก
	จังหวัดสุโขทัย		
สำโรง	ทิศตะวันตก	ติดต่อกับตำบลนาขุนไกร	อำเภอศรี
	จังหวัดสุโขทัย		
	ทิศใต้	ติดต่อกับตำบลวังทองแดง	อำเภอเมือง
	จังหวัดสุโขทัย		
	ทิศตะวันออก	ติดต่อกับตำบลบ้านไร่	อำเภอศรีสำโรง
	จังหวัดสุโขทัย		

2)เนื้อที่ มีเนื้อที่ทั้งหมดประมาณ 98 ตารางกิโลเมตร (พื้นที่ 20,237 ไร่)

3) ลักษณะภูมิประเทศ

องค์การบริหารส่วนตำบลราวต้นจันทน์ มีภูมิประเทศที่ราบมีป่าละเมาะ แห้งแล้งในฤดูแล้ง ส่วนใหญ่เป็นพื้นที่ทำการเกษตรด้านการทำนา มีคลองธรรมชาติใหญ่ๆ จำนวน 3 สาย คือคลองวังไฟไหม้ คลองกระพี้ คลองสระเกษ นอกจากนี้ยังมีคลองเล็กๆ ประมาณ 6 สาย คือ คลองตลุก คลองแม่พุก คลองลูกโพธิ์ คลองประดู่หลุม คลองไม้เรียง คลองบง การเกษตรด้านการทำนาจะทำปีละหนึ่งครั้งและนาปรัง

4)แผนที่ตั้งและอาณาเขตตำบลราวต้นจันทน์

ภาพ แสดงแผนที่ที่ตั้งและอาณาเขตตำบลราวต้นจันทน์

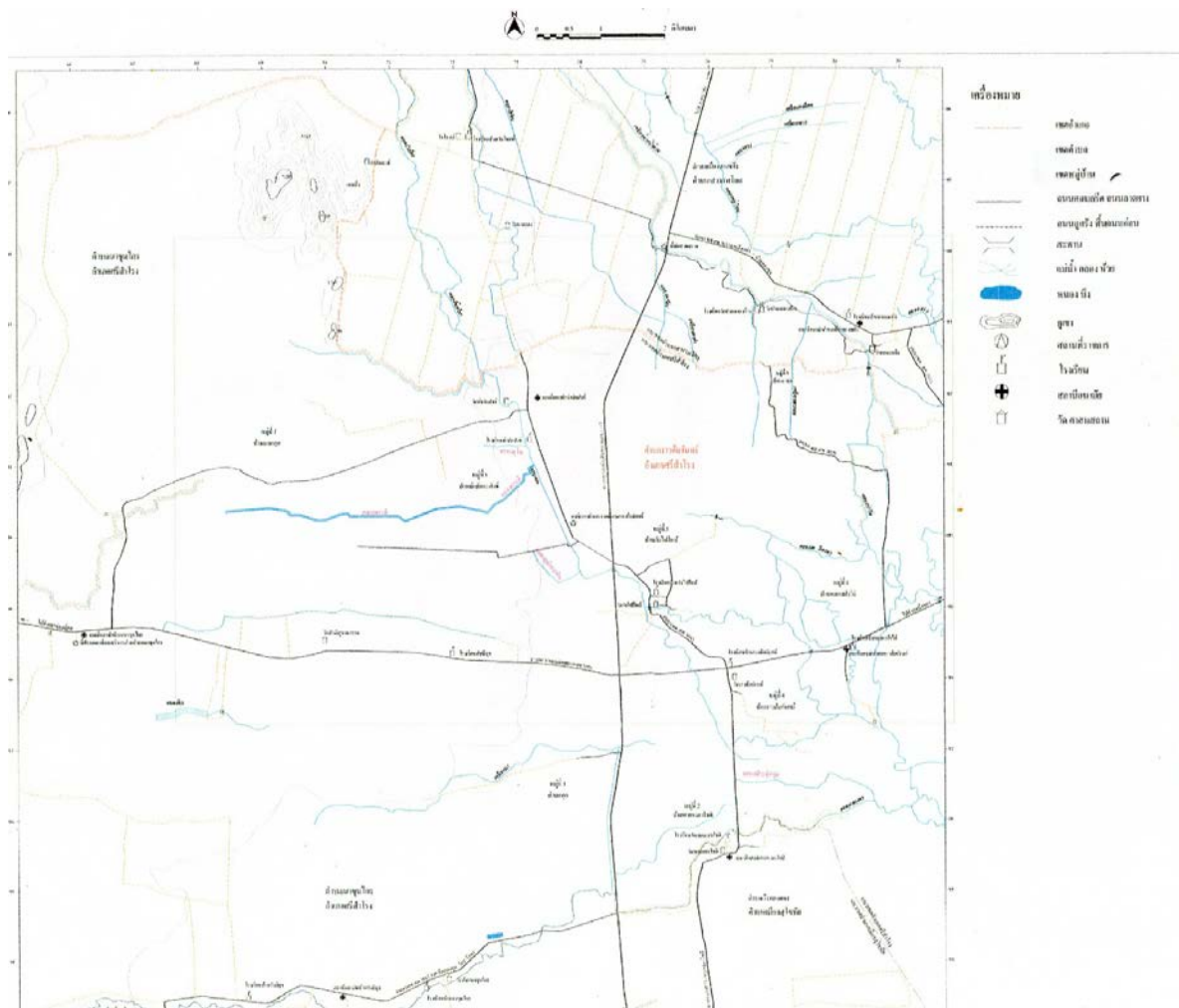

5) สภาพภูมิอากาศ มี 3 ฤดู

ฤดูฝน จากเดือนพฤษภาคม ถึง เดือนตุลาคม

ฤดูหนาว จากเดือนพฤศจิกายน ถึง เดือนมกราคม

ฤดูร้อน จากเดือนกุมภาพันธ์ ถึงเดือนเมษายน

6) ประชากร

➢ ตำบลราวต้นจันทร์มีประชากรทั้งสิ้น 4,149 คน แยกเป็นชาย 1,988 คน หญิง 2,163 คน มีจำนวนครัวเรือนทั้งหมด 1,444 ครัวเรือน มีความหนาแน่นของประชากรเฉลี่ยทั้งตำบล 30 คน/ตารางกิโลเมตร

➢ จำนวนประชากรตามข้อมูล ทะเบียนราษฎร ตุลาคม 2558

หมู่ ที่	ชื่อหมู่บ้าน	จำนวนเพศ ชาย (คน)	จำนวนเพศ หญิง (คน)	จำนวนรวม (คน)
1	บ้านคลองป่าไผ่	175	212	387
2	บ้านหนองตา โชติ	142	180	322
3	บ้านตลุก	309	318	627
4	บ้านราว ต้นจันทร์	312	342	654
5	บ้านวังไฟไหม้	464	492	956
6	บ้านท่าม้กกะสัง	381	421	802
7	บ้านนาหลุก	203	198	401
	รวมทั้งสิ้น	1,986	2,163	4,149

➢ จำนวนครัวเรือน ตามข้อมูล ทะเบียนราษฎร ตุลาคม 2558

หมู่ ที่	ชื่อหมู่บ้าน	จำนวนหลังคาเรือน
1	บ้านคลองป่าไผ่	165
2	บ้านหนองตาโชติ	113
3	บ้านตลุก	184
4	บ้านราวต้นจันทร์	242

5	บ้านวังไฟไหม้	332
6	บ้านท่าม้กกะสัง	273
7	บ้านนาหลุก	135
	รวมทั้งสิ้น	1,444

2.1.2 สภาพทางเศรษฐกิจ

1) การประกอบอาชีพ

➢ ประชากรส่วนใหญ่ประกอบอาชีพเกษตรกรรม (ทำนา) เมื่อว่างงานจากฤดูทำนาแล้วก็จะว่างงาน เนื่องจากสภาพพื้นที่แห้งแล้ง จึงไม่สามารถทำอาชีพเสริมเกี่ยวกับการเกษตรได้อีกบางส่วนจะอพยพไปใช้แรงงานในเมืองใหญ่ มีวิถีชีวิตแบบชาวบ้าน คือ มีความเรียบง่ายใช้ชีวิตอย่างพอเพียง ไม่ค่อยมีการแข่งขันทำให้ชาวบ้านมีการพึ่งพาอาศัยกันอยู่ตลอดเวลา สภาพเศรษฐกิจประชาชนส่วนใหญ่ประมาณร้อยละ 90 ประกอบอาชีพทำนา ส่วนที่เหลือเป็น อาชีพค้าขาย รับจ้าง เลี้ยงสัตว์ และรับราชการ ในฤดูร้อนจะเป็นช่วงที่เกิดภัยแล้งจึงทำให้ไม่มีน้ำในการทำนา จึงไม่สามารถทำอาชีพเสริมเกี่ยวกับการเกษตรได้ทั้งหมด ซึ่งมีบางส่วนไปทำงานนอกหมู่บ้าน ส่วนในหมู่บ้านที่มีอาชีพเสริม ได้แก่ การทำไม้กวาดดอกหญ้า เลี้ยงสัตว์

2) หน่วยธุรกิจในเขตองค์การบริหารส่วนตำบล

- ปิมน้ำมัน จำนวน 8 แห่ง ได้แก่
 - ☞ ปิมน้ำมันขนาดกลาง จำนวน 1 แห่ง
- ตั้งอยู่หมู่ที่ 2
 - ☞ ปิมน้ำมันขนาดเล็ก จำนวน 4 แห่ง ตั้งอยู่
- หมู่ที่ 5,4
 - ☞ ปิมน้ำมันขนาดเล็ก จำนวน 2 แห่ง ตั้งอยู่
- หมู่ที่ 3,5
 - ☞ ปิมน้ำมันหยอดเหรียญ จำนวน 1 แห่ง ตั้งอยู่
- หมู่ที่ 5

- โรงเรียน จำนวน 2 แห่ง ได้แก่
 - ☞ โรงเรียนบัวทองวิทยกิจ ตั้งอยู่
- หมู่ที่ 3
 - ☞ ยูฟ่า ตั้งอยู่ หมู่ที่ 5
- ตลาดวัว จำนวน 1 แห่ง ได้แก่
 - ☞ ตลาดวัวแยกดอนโก ตั้งอยู่
- หมู่ที่ 5

3) รายได้

ตารางรายได้เฉลี่ยต่อปีของประชากร ตาม จปฐ. ปี 2558

เนื่องจากสภาพภูมิประเทศเป็นที่ราบ เหมาะแก่การทำการเกษตรกรรม ดังนั้นรายได้ส่วนใหญ่ของคนในตำบลจึงมาจากการเกษตรกรรม รายได้เฉลี่ยต่อปีของประชากร ดังนี้

หมู่ที่	พื้นที่	จำนวนครัวเรือน	จำนวนคน	แหล่งรายได้ครัวเรือนเฉลี่ย (บาท/ปี)				รายได้ครัวเรือนรวมเฉลี่ย (บาท/ปี)	รายได้บุคคลรวมเฉลี่ย (บาท/ปี)
				อาชีพหลัก	อาชีพรอง	รายได้อื่น	ปลูกเลี้ยงหาเอง		
หมู่ที่ 4	บ้านราวต้นจันทร์	221	643	218,970	78,462	32,290	10,817	340,539	117,044
หมู่ที่ 3	บ้านตลุก	148	464	152,587	75,959	23,729	10,839	263,115	83,925
หมู่ที่ 1	บ้านคลองป่าไผ่	88	264	112,710	48,341	32,605	15,348	209,003	69,668
หมู่ที่ 5	บ้านวังไฟไหม้	224	675	106,319	51,362	30,270	11,302	199,252	66,122
หมู่ที่ 7	บ้านนาหลุก	93	267	42,934	63,376	28,072	13,088	147,471	51,366
หมู่ที่ 2	บ้านหนองตาโชติ	73	213	61,011	50,479	19,474	17,301	148,266	50,814

					จำเป็น	ไม่จำเป็น			
หมู่ที่ 4	บ้านราวตันจันทร์	221	643	156,922	48,670	13,301	63,890	282,783	97,193
หมู่ที่ 3	บ้านตลก	148	464	39,581	44,918	17,480	93,478	195,457	62,344
หมู่ที่ 2	บ้านหนองตาโชติ	73	213	232,710	33,174	10,740	66,192	133,375	45,711
หมู่ที่ 1	บ้านคลองป่าไผ่	88	264	24,710	49,514	11,867	46,531	132,623	44,208
หมู่ที่ 7	บ้านนาหลก	93	267	21,998	31,897	8,863	57,756	12,513	41,977
หมู่ที่ 5	บ้านวังไฟไหม้	224	675	29,362	50,032	11,730	31,366	122,490	40,648
หมู่ที่ 6	บ้านท่ามกกะลั่ง	191	595	21,842	18,172	8,402	69,721	118,136	37,923
	รวมทุกพื้นที่	1,038	3,121	55,111	40,296	11,957	60,304	167,668	55,764

แหล่งข้อมูล : ข้อมูลความจำเป็นพื้นฐาน ระดับตำบล ปี 2559

2.1.3. สภาพทางสังคม

1) การศึกษา

- โรงเรียนสังกัด สพฐ. จำนวน 3 แห่ง ได้แก่
 - ☞ โรงเรียนราวตันจันทร์ ตั้งอยู่หมู่ที่ 4
 - ☞ โรงเรียนวังไฟไหม้ ตั้งอยู่หมู่ที่ 5
 - ☞ โรงเรียนท่ามกกะสัง ตั้งอยู่หมู่ที่ 6
- ศูนย์พัฒนาเด็กเล็กก่อนวัยเรียน จำนวน 1 แห่ง ได้แก่
 - ☞ ศูนย์พัฒนาเด็กเล็กอบต.ราวตันจันทร์ ตั้งอยู่หมู่ที่ 5

หมู่ที่ 5

- การศึกษานอกโรงเรียน จำนวน 1 แห่ง ได้แก่
 - ☞ ศูนย์การเรียนชุมชนตำบลราวตันจันทร์ ตั้งอยู่หมู่ที่ 5

5

2) แหล่งความรู้ชุมชน

- ที่อ่านหนังสือพิมพ์ประจำหมู่บ้าน จำนวน 7 แห่ง ได้แก่
 - ☞ บ้านคลองป่าไผ่ ตั้งอยู่หมู่ที่ 1
 - ☞ บ้านหนองตาโชติ ตั้งอยู่หมู่ที่ 2
 - ☞ บ้านตลก ตั้งอยู่หมู่ที่ 3
 - ☞ บ้านราวตันจันทร์ ตั้งอยู่หมู่ที่ 4

- โรงพยาบาลส่งเสริมสุขภาพประจำตำบล 2 แห่ง
- ศูนย์บริการและถ่ายทอดเทคโนโลยีการเกษตรประจำตำบล 1 แห่ง

5) ข้อมูลด้านสาธารณสุข

- ศูนย์บริการสาธารณสุขในเขตองค์การบริหารส่วนตำบลราวตันจันทร์ จำนวน 2 แห่ง
 - 1.โรงพยาบาลส่งเสริมสุขภาพตำบลราวตันจันทร์ หมู่ที่ 1 บ้านคลองป่าไผ่
 - 2.โรงพยาบาลส่งเสริมสุขภาพบ้านท่ามกกะลัง หมู่ที่ 6 บ้านท่ามกกะลัง

- ประเภทการเจ็บป่วยที่เข้ารับการรักษาที่สถานีอนามัยตำบลราวตันจันทร์ 5 อันดับแรก

1. โรคไข้หวัด
2. โรคปวดข้อ
3. โรคกระเพาะ
4. โรคความดันโลหิตสูง
5. โรคเบาหวาน

6) ด้านสวัสดิการสังคม

การให้การสงเคราะห์เบี้ยยังชีพคนชราคนพิการในเขตตำบลราวตันจันทร์ พ.ศ. 2559

ประเภท	จำนวนผู้ได้รับการช่วยเหลือ (ราย)	จำนวนเงินที่ได้รับ (บาท)
เงินเบี้ยยังชีพคนชรา	540	353,600 บาท/ เดือน

เงินเบี้ยยังชีพคนพิการ	100	80,000 บาท/ เดือน
เงินเบี้ยยังชีพผู้ติดเชื้อ HIV	4	2,000 บาท/ เดือน
รวม	644	435,600 บาท/ เดือน

หมายเหตุ ข้อมูล ณ กุมภาพันธ์ 2559

ข้อมูลผู้สูงอายุ ผู้พิการ และผู้ป่วยเอดส์

จำนวนผู้พิการหรือทุพพลภาพทั้งหมด 100 คน(ข้อมูลคนพิการ ณ วันที่ 25 กุมภาพันธ์ 2559)

จำนวนผู้พิการหรือทุพพลภาพที่ขึ้นทะเบียนใหม่ ปี 2560 จำนวน 14 คน
รวมจำนวนคนพิการ (ทั้งตำบล) 114 คน

จำนวนผู้ป่วยเอดส์ 4 คน

จำนวนผู้ป่วยเอดส์ที่ขึ้นทะเบียนใหม่ ปี 2559 จำนวน - คน

รวมผู้ป่วยเอดส์ (ทั้งตำบล) จำนวน 4 คน

จำนวนคนชราที่ขึ้นบัญชีผู้รับเบี้ยยังชีพของ อบต.ราวต้นจันทร์ จำนวน 540 คน

จำนวนคนชราที่ขึ้นทะเบียนใหม่ ปีงบประมาณ 2560 จำนวน 37 คน
รวมผู้สูงอายุ (ทั้งตำบล) จำนวน 577 คน

ตารางที่ 9 แสดงจำนวนผู้รับเงินเบี้ยยังชีพผู้สูงอายุ คนพิการ ผู้ป่วยเอดส์ ตามนโยบายเร่งด่วนของรัฐบาลประจำปี 2559

หมู่ที่	1	2	3	4	5	6	7	รวม (คน)
ผู้สูงอายุ	67	46	61	86	134	102	44	540
คนพิการ	12	7	17	25	14	20	5	100
ผู้ป่วย เอดส์	-	-	-	1	2	-	1	4
รวม	79	53	78	112	150	122	50	644

หมายเหตุ ข้อมูล ณ กุมภาพันธ์ 2559

มีการรวมกลุ่ม / กองทุน ภายในชุมชน ดังนี้

- กองทุนหมู่บ้านเงินล้าน	7	แห่ง
- กองทุนแก้ไขปัญหาคความยากจน	3	กลุ่ม
- กลุ่มเกษตร หมู่ที่ 1	1	กลุ่ม
- กลุ่มสตรีเยาวชน หมู่ 2	1	กลุ่ม
- กลุ่มเลี้ยงโค หมู่ 2	1	กลุ่ม
- กลุ่มเลี้ยงโค หมู่ 2	1	กลุ่ม
- กลุ่มเลี้ยงสัตว์ หมู่ 4	1	กลุ่ม
- กลุ่มทำไม้กวาดเกษตรกร หมู่ 4	1	กลุ่ม
- กลุ่มผลิตภัณฑ์ไม้กวาด หมู่ 5	1	กลุ่ม
- กลุ่มแม่บ้านทำไม้กวาดดอกหญ้า หมู่5	1	กลุ่ม
- กลุ่มไม้กวาดดอกหญ้า หมู่6	2	กลุ่ม
- กลุ่มเยาวชนทำไม้กวาด หมู่ 7	1	กลุ่ม
- กลุ่มแม่บ้านทำไม้กวาดดอกหญ้า หมู่7	1	กลุ่ม

7)ความปลอดภัยในชีวิตและทรัพย์สิน

การป้องกันบรรเทาสาธารณภัย

1) มีรถบรรทุกน้ำดับเพลิง 1 คัน

2) รถกู้ชีพกู้ภัย 1 คัน

ป้อมตำรวจประจำตำบล 1 แห่ง (สี่แยกดอนโก)

8) กลุ่มมวลชน

- องค์กรสตรีตำบลราวตันจันทร์
- 1 กลุ่ม
 - สภาเด็กและเยาวชน 25 คน
 - กองทุนสวัสดิการชุมชนท้องถิ่นตำบลราวตันจันทร์ 730 คน
 - ศูนย์ถ่ายทอดเทคโนโลยีประจำหมู่บ้าน/ศูนย์การเรียนรู้เศรษฐกิจพอเพียง 1 แห่ง

2.14 สภาพโครงสร้าง พื้นฐาน

1) การคมนาคม

➢ มีถนนลาดยางผ่าน 8 สาย คือ

- 1.ถนนสายพระร่วง(สุโขทัย-ศรีสัชชนาลัย) ผ่านหมู่ที่ 2,3,5
 - 2.ถนนสายศรีสำโรง-นาขุนไกรของแขวงกาทางจังหวัดสุโขทัย ผ่านหมู่ที่ 1,4,5
 - 3.ถนนสาย ร.พ.ช. บ้านวังไฟไหม้-บ้านราวตันจันทร์-บ้านหนองยาวผ่าน หมู่ที่ 5,4,2
 - 4.ถนนสายวังไฟไหม้-นากลาง ผ่านหมู่ที่ 5,6
 - 5.ถนนลาดยางในหมู่บ้าน หมู่ที่ 3
 - 6.ถนนลาดยางสายวิปัสสนา หมู่ที่ 4
 - 7.ถนนลาดยางสายดอนแก้วแปป หมู่ที่ 5
 - 8.ถนนลาดยางสายวังไฟไหม้-ดอนโก หมู่ที่ 5
- ถนนคอนกรีตเสริมเหล็ก 21 สาย
- ถนนลูกรัง/ถนนดินมีถนนลูกรังภายในหมู่บ้าน ให้ประชาชนได้สัญจร

2) โทรคมนาคม

ในเขตองค์การบริหารส่วนตำบลราวต้นจันทร์มีโทรศัพท์
ทางไกลสาธารณะผ่านดาวเทียม จำนวน

7 แห่ง ตั้งอยู่หมู่ที่ 1,2,3,4,5,6,7

3) ระบบไฟฟ้าแสงสว่าง

➢ ประชากรมีไฟฟ้าใช้ 98 % ของครัวเรือนทั้งหมด

4) แหล่งน้ำ

➢ แหล่งน้ำธรรมชาติ

คลอง 9 สาย คือคลองวังไฟไหม้ คลองกระพี้ คลองสระ
เกษ คลองตลุก คลอง
แม่พลุก คลองลูกโพธิ์ คลองบง คลองประดู่หลุม
คลองไม้เรียง

➢ แหล่งน้ำที่สร้างขึ้น

ฝาย	5	แห่ง
บ่อน้ำตื้น (สระน้ำ)	50	แห่ง
บ่อโยก	4	แห่ง
ประปาหมู่บ้าน	3	แห่ง

➢ แหล่งน้ำอุปโภค/บริโภค

ประชากรมีน้ำประปาใช้ 95 % ของครัวเรือนทั้งหมด มี
ทั้งหมด 4 ที่

ประปาหมู่บ้าน 1 บ้านคลองป่าไผ่
ประปาหมู่บ้าน 4 บ้านราวต้นจันทร์
ประปาหมู่บ้าน 6 บ้านท่ามังกะลัง
ประปาหมู่บ้าน 5 บ้านวังไฟไหม้

5). ข้อมูลด้านทรัพยากรธรรมชาติและสิ่งแวดล้อม ลักษณะการใช้ที่ดิน

➢ พื้นที่พักอาศัย 1,235 ไร่	➢ พื้นที่
เกษตรกรรม 18,000 ไร่	
➢ พื้นที่หน่วยงานภาครัฐ 8 ไร่	➢ พื้นที่ตั้ง
สถานศึกษา 60 ไร่	
➢ ที่สาธารณะ (ทุ่งหนองตาโชติ) จำนวน 22 ไร่ 1 งาน 85.8 ตร.ว	

➢ อื่นๆ

ทรัพยากรธรรมชาติในพื้นที่

➢ พื้นที่ทำการเกษตร 25,453 ไร่

➢ พื้นที่ป่าสงวน

2.1.5 สภาพการเมืองการปกครอง

- | | |
|------------------------------|--------------------------|
| ➢ หมู่ที่ 1 บ้านคลองป่าไผ่ | ผู้ใหญ่ชาติ อ่อมฤทธิ์ |
| ➢ หมู่ที่ 2 บ้านหนองตาโชติ | ผู้ใหญ่โนรี คำบุตร |
| ➢ หมู่ที่ 3 บ้านตลุก | ผู้ใหญ่สะอิ่ง บุญญา |
| ➢ หมู่ที่ 4 บ้านราวตันจันทร์ | กำนันบรรเลง บุญทวี |
| ➢ หมู่ที่ 5 บ้านวังไฟไหม้ | ผู้ใหญ่ประสิทธิ์ โปรงนุช |
| ➢ หมู่ที่ 6 บ้านท่ามกกะสัง | ผู้ใหญ่สมชาย พูลสวัสดิ์ |
| ➢ หมู่ที่ 7 บ้านนาหลก | ผู้ใหญ่เคลื่อน นาคแย้ม |

2.1.6 ขนบธรรมเนียม ประเพณี วัฒนธรรม

- ประเพณีวันสงกรานต์ เดือน เมษายน ของทุกปี มีการรดน้ำ
ดำหัวผู้สูงอายุและมีที่เคารพนับถือ

2.1.7 กีฬา นันทนาการ / พักผ่อน

1) สนามกีฬาเอนกประสงค์	จำนวน	4	แห่ง
2) สนามฟุตบอล	จำนวน	3	แห่ง
3) สนามตระกร้อ	จำนวน	4	แห่ง
4) สนามวอลเลย์บอล	จำนวน	3	แห่ง
5) ห้องสมุดประชาชน	จำนวน	-	แห่ง
6) สวนสาธารณะ	จำนวน	-	
แห่ง			
7) สนามเด็กเล่น	จำนวน	4	แห่ง

2.2 . ข้อมูลเกี่ยวกับศักยภาพขององค์การบริหาร

2.2.1. ศักยภาพขององค์การบริหารส่วนตำบล

องค์การบริหารส่วนตำบลราวตันจันทร์ ประกอบด้วย การปกครอง
ท้องที่ 7 หมู่บ้าน มีสมาชิกสภาองค์การบริหารส่วนตำบล 14 คน นายก
องค์การบริหารส่วนตำบล 1 คน และรองนายกองค์การบริหารส่วนตำบล 2
คน และเลขานุการนายกองค์การบริหารส่วนตำบล 1 คน ไม่มีความขัดแย้ง
ในการติดต่อประสานงานระหว่างท้องถิ่นกับ

ท้องถิ่นซึ่งประชาชนตำบลราวต้นจันทร์ให้ความร่วมมือเป็นอย่างดีและให้ความสำคัญกับประชาชนหมู่บ้านประชาคมตำบลและการมีส่วนร่วมของประชาชน

➤ **คณะผู้บริหาร** ประกอบด้วย นายกองค้การบริหารส่วนตำบล จำนวน 1 คน รองนายกองค้การบริหารส่วนตำบล จำนวน 2 คน และ เลขานุการนายกองค้การบริหารส่วนตำบล จำนวน 1 คน ทำหน้าที่ ควบคุมและรับผิดชอบในการบริหารกิจการขององค้การบริหารส่วนตำบล โดยมีพนักงานส่วนตำบล เป็นผู้ปฏิบัติงานให้เกิดผลสำเร็จ ตามนโยบายที่ผู้บริหารวางไว้ ประกอบด้วย

- | | |
|---------------------------|-----------------------|
| 1. นายชูศักดิ์ บุญทวี | นายกองค้การบริหารส่วน |
| ตำบล | |
| 2. นายเสนาะ ปิ่นแก้ว | รองนายกองค้การ |
| บริหารส่วนตำบล (คนที่ 1) | |
| 3. นายนัทธวัฒน์ มะลิวัลย์ | รองนายกองค้การบริหาร |
| ส่วนตำบล (คนที่ 2) | |
| 4. นายใบ เซ็นหอม | เลขานุการนายกองค้การ |
| บริหารส่วนตำบล | |

➤ **สภาองค้การบริหารส่วนตำบล** ประกอบด้วย สมาชิกสภาองค้การ บริหารส่วนตำบลราวต้นจันทร์ ที่ราษฎรเลือกตั้งขึ้นตามกฎหมาย ว่าด้วยการเลือกตั้งสมาชิกสภาองค้การบริหารส่วนตำบล จำนวน 7 หมู่บ้าน (หมู่บ้านละ 2 คน รวม 14 คน) อยู่ในตำแหน่งคราวละ 4 ปี ซึ่งถือว่าเป็นผู้แทนประชาชนในเขตองค้การบริหารส่วนตำบล มีหน้าที่ พิจารณาให้ความเห็นชอบร่างข้อบัญญัติ ร่างแผนพัฒนาองค้การบริหาร ส่วนตำบล พิจารณาปรึกษาหารือใน เรื่องที่เกี่ยวกับกิจการขององค้การ บริหารส่วนตำบลตามที่กฎหมายกำหนด และให้มีประธานสภาองค้การ บริหารส่วนตำบลคนหนึ่ง และรองประธานสภาคนหนึ่ง ซึ่งนายอำเภอ แต่งตั้งจากสมาชิกสภาองค้การบริหารส่วนตำบล ตามมติของสภาองค้การ บริหารส่วนตำบล โดยมีรายชื่อต่อไปนี้

- | | |
|---------------------------------|------------------|
| 1. นายวันชัย รอดพุ่ม | ประธานสภาองค้การ |
| บริหารส่วนตำบล หมู่ที่ 3 | |
| 2. นายสุรพันธ์ นาคทับ | รองประธานสภา |
| องค้การบริหารส่วนตำบล หมู่ที่ 5 | |

- | | |
|---|------------------------|
| 3. นายบุญธรรม แจ่มศรี
บริหารส่วนตำบล หมู่ที่ 1 | สมาชิกสภาองค์การ |
| 4. นายทวี แสงตะวัน
ส่วนตำบล หมู่ที่ 1 | สมาชิกสภาองค์การบริหาร |
| 5. นายประโลม จันทรใจะ
ส่วนตำบล หมู่ที่ 2 | สมาชิกสภาองค์การบริหาร |
| 6. นายทิวา ปิ่นแก้ว
ส่วนตำบล หมู่ที่ 2 | สมาชิกสภาองค์การบริหาร |
| 7. นายพงษ์พันธ์ ภูมิสำนันท
บริหารส่วนตำบล หมู่ที่ 3 | สมาชิกสภาองค์การ |
| 8. นายทวี สุวรรณรัตน์
บริหารส่วนตำบล หมู่ที่ 4 | สมาชิกสภาองค์การ |
| 9. นายฉันท สุวรรณรัตน์
องค์การบริหารส่วนตำบล หมู่ที่ 4 | สมาชิกสภา |
| 10. นายจำลอง น่วมเจริญ
ส่วนตำบล หมู่ที่ 5 | สมาชิกสภาองค์การบริหาร |
| 11. นายสมาน นาคแย้ม
บริหารส่วนตำบล หมู่ที่ 6 | สมาชิกสภาองค์การ |
| 12. นายสุทัศน์ คล้ายบุญโต
บริหารส่วนตำบล หมู่ที่ 6 | สมาชิกสภาองค์การ |
| 13. นายสมชาย สุขหล่อ
บริหารส่วนตำบล หมู่ที่ 7 | สมาชิกสภาองค์การ |
| 14. นายสุวิทย์ อยู่คำ
ส่วนตำบล หมู่ที่ 7 | สมาชิกสภาองค์การบริหาร |

➤ **ข้าราชการ และพนักงานจ้าง**

การบริหารงานให้บรรลุเป้าหมาย ตามนโยบายของฝ่ายบริหาร เป็นหน้าที่ของข้าราชการ และพนักงานจ้าง โดยมีปลัดองค์การบริหารส่วน ตำบล เป็นหัวหน้าบังคับบัญชา ประกอบด้วย

ข้าราชการ

- | | |
|-----------------------------------|-------------------|
| 1. นายชาติ คำคุณเมือง
ส่วนตำบล | ปลัดองค์การบริหาร |
|-----------------------------------|-------------------|

ตำบล	2. นางสาวสุภาพร นิลพันธุ์	รองปลัดองค์การบริหารส่วน
	3. นายปรีชา พรหมดวง	ผู้อำนวยการกองช่าง
	4. นางรุ่งทิพา จันทร์จิตวิริยะ	ผู้อำนวยการกองคลัง
	5. นางสาวสมคิด ปานบัว	หัวหน้าสำนักปลัด
	6. พันจ่าเอกสุวิทย์ เขียวมงคล บรรเทาสาธารณภัย ชำนาญงาน	เจ้าพนักงานป้องกันและ
ปฏิบัติการ	7. นางสาวอ้อยทิพย์ จันทราช	นักทรัพยากรบุคคล
	8. นายประทวน ปัญญาภู่	นักพัฒนาชุมชน ปฏิบัติการ
	9. นางสาวอติตยา อ้นชื่น แผน ปฏิบัติการ	นักวิเคราะห์นโยบายและ
	10.นางอรอุษา ขวัญแย้ม ชำนาญงาน	เจ้าพนักงานธุรการ
	11. นางสาวอัจฉดาวรรณ พรหมวัลย์ บัญชี ปฏิบัติการ	นักวิชาการเงินและ
	12. นางสาวสุจินัน พรหมปิก ชุมชน ปฏิบัติการ	เจ้าพนักงานสาธารณสุข
	13. นายกุมาร โปรงนุช ชำนาญงาน	นายช่างโยธา
	14. นางสาวเทียมจันทร์ ชื่นชอบ <u>พนักงานจ้างตามภารกิจ</u>	ครูผู้ดูแลเด็ก ครู คศ.1
	1.นางสาววันดี มีเกิด	ผู้ช่วยเจ้าหน้าที่พัสดุ
	2.นางสาวสาริน โสทธิโสภณ	ผู้ช่วยเจ้าหน้าที่
การเงินและบัญชี	3.นายธีรพร เลิศล้ำ	ผู้ช่วยช่างโยธา
	4.นางสาวปรีดาร์ตน์ นาคมี	ผู้ดูแลเด็ก
	5.นายบุญเรียบ อ่อนจิว	นักการภารโรง
	<u>พนักงานจ้างทั่วไป</u>	

. นางดารา นาคแย้ม

แม่บ้าน

อำนาจหน้าที่ความรับผิดชอบของส่วนราชการ

1. สำนักงานปลัดองค์การบริหารส่วนตำบล

มีภาระหน้าที่เกี่ยวกับราชการทั่วไปขององค์การบริหารส่วนตำบล งานธุรการ งานสารบรรณ งานบริหารงานบุคคล การจัดทำแผนพัฒนาตำบล การจัดทำทะเบียนสมาชิกสภาองค์การบริหารส่วนตำบล คณะผู้บริหาร การดำเนินการตามนโยบายของรัฐบาล แผนพัฒนาเศรษฐกิจและสังคม งานดูแลรักษาจัดเตรียมให้บริการเรื่องสถานที่วัสดุอุปกรณ์การติดต่อและอำนวยความสะดวกในด้านต่าง ๆ งานขอพระราชทานเครื่องราชอิสริยาภรณ์เหรียญจักรพรรดิมาลา และผู้ทำคุณประโยชน์ งานเกี่ยวกับการเลือกตั้ง งานรับเรื่องราวร้องทุกข์และร้องเรียน งานแผนงานและงบประมาณ งานป้องกันและบรรเทาสาธารณภัย งานสวัสดิการและพัฒนาชุมชน งานส่งเสริมการเกษตร รวมทั้งกำกับและเร่งรัดการปฏิบัติราชการให้เป็นไปตามระเบียบทางราชการ และงานอื่น ๆ ที่เกี่ยวข้อง

2. กองคลัง

มีภาระหน้าที่เกี่ยวกับงานการเงินและบัญชี งานจัดเก็บรายได้ งานพัสดุและทรัพย์สิน การจ่าย การรับ การนำส่งเงิน การเก็บรักษาเงิน และเอกสารทางการเงิน การตรวจสอบใบสำคัญฎีกา งานเกี่ยวกับเงินเดือน ค่าจ้าง ค่าตอบแทน เงินบำเหน็จ บำนาญ เงินอื่น ๆ งานเกี่ยวกับการจัดทำงบประมาณฐานะทางการเงิน การจัดสรรเงินต่าง ๆ การจัดทำบัญชีทุกประเภท ทะเบียนคุมเงินรายได้และรายจ่ายต่าง ๆ การควบคุม การเบิกจ่าย งานทำงบทดลองประจำเดือน ประจำปี

3. กองช่าง

มีภาระหน้าที่เกี่ยวกับการสำรวจ ออกแบบ จัดทำข้อมูลทางด้านวิศวกรรม งานรับเรื่อง การขออนุญาต ออกใบอนุญาตควบคุมการก่อสร้าง ดัดแปลง ต่อเติม รื้อถอนอาคาร ให้ถูกต้องตามกฎหมายและการผังเมือง งานสาธารณูปโภคในการก่อสร้าง บำรุงรักษาอาคาร ถนน สะพาน ทางเท้า และสิ่งก่อสร้าง อื่น ๆ ดูแลและจัดให้มีสวนสาธารณะ สถานที่พักผ่อนหย่อนใจของประชาชน

การติดตั้ง บำรุงรักษาไฟฟ้าสาธารณะ สัญญาณจราจรภายในเขต
องค์การบริหารส่วนตำบล

4. ส่วนการศึกษา ศาสนา และวัฒนธรรม

มีภาระหน้าที่ดูแลเกี่ยวกับการดำเนินงานด้านการบริหาร
การศึกษาและวิชาการ ให้การศึกษาแก่เด็กในเขตองค์การ
บริหารส่วนตำบลทั้งระดับก่อนวัยเรียน วัยบังคับที่อยู่ในเกณฑ์บังคับ
ตามพระราชบัญญัติการศึกษา การขยายโอกาสทางการศึกษา
การศึกษานอกโรงเรียน งานนิเทศการศึกษา งานเกี่ยวกับศาสนา งาน
ส่งเสริมประเพณี ศิลปวัฒนธรรมของท้องถิ่น ตลอดจนงานกีฬา และ
นันทนาการของเยาวชนและประชาชนในเขตองค์การบริหารส่วนตำบล

5. ส่วนสาธารณสุขและสิ่งแวดล้อม

มีภาระหน้าที่เกี่ยวกับการสุขาภิบาล สาธารณสุขชุมชนและ
อนามัยและสิ่งแวดล้อม การรักษาความสะอาดภายในองค์การ
บริหารส่วนตำบล การป้องกันและควบคุมโรคติดต่อจากสัตว์ แมลงพาหะ
นำโรค การป้องกัน การติดยาเสพติดและสารเสพติด การควบคุมการ
ประกอบกิจการที่เป็นอันตรายต่อสุขภาพ การป้องกันและควบคุมแก้ไขเหตุ
รำคาญและมลภาวะตลอดจนการส่งเสริมสุขภาพ การรักษาพยาบาล
และงานด้านสาธารณสุขอื่น ๆ ที่เกี่ยวข้องภายในองค์การบริหารส่วนตำบล

ข้อมูลพนักงานส่วนตำบล จำนวน 12 คน ประกอบด้วย

สำนัก/ส่วน	จำนวน		วุฒิการศึกษา		
	ชาย (คน)	หญิง (คน)	ประกาศนียบัตร วิชาชีพชั้นสูง	ปริญญา ตรี	ปริญญา โท
สำนักงานปลัด	3	5	1	3	4
กองคลัง	-	2	-	1	1
กองช่าง	2	-	-	2	-
ส่วนการศึกษา ศาสนา และ วัฒนธรรม	-	1	-	-	1

ส่วนสาธารณสุขและ สิ่งแวดล้อม	-	1	-	1	-
รวม	5	9	1	7	6

ข้อมูลพนักงานจ้าง จำนวน 6 คน ประกอบด้วย

สำนัก/ส่วน	จำนวน		วุฒิการศึกษา				
	ชาย (คน)	หญิง (คน)	มัธยมศึกษา ตอนต้น	มัธยมศึกษา ตอน ปลาย	ประกาศ นียบ บัตร วิชาชีพ	ประกาศนียบัตร วิชาชีพ ชั้นสูง	ปริญญาตรี
สำนักงานปลัด	1	1	-	2	-	-	-
กองคลัง	-	2	-	-	-	-	2
กองช่าง	1	-	-	-	-	1	-
ส่วนการศึกษา ศาสนา และ วัฒนธรรม	-	1	-	-	-	-	1
ส่วนสาธารณสุขและ สิ่งแวดล้อม	-	-	-	-	-	-	-
รวม	2	4	-	2	-	1	3

โครงสร้างคณะผู้บริหารองค์การบริหารส่วนตำบล ราวต้นจันทร์

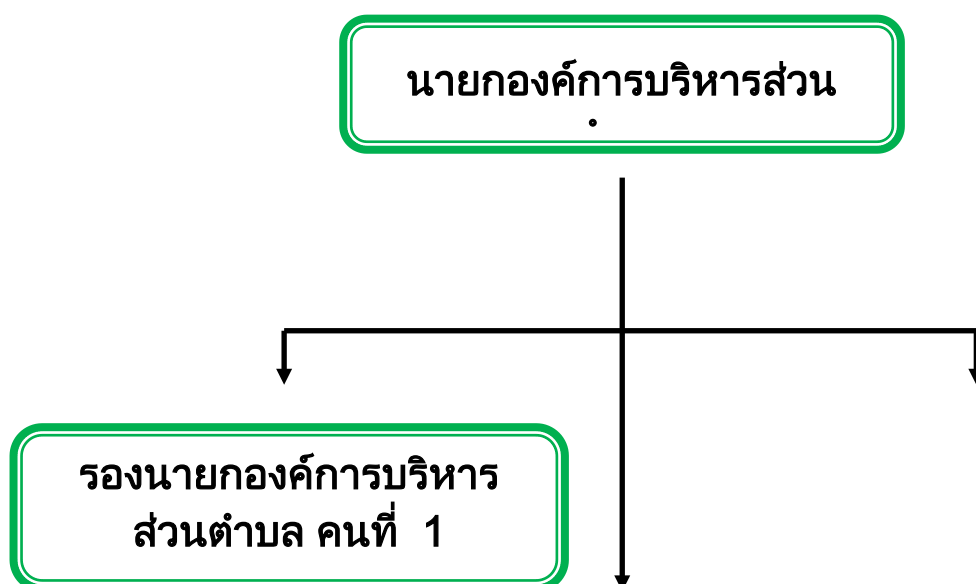

รองนายกองค์การบริหาร
ส่วนตำบล คนที่ 2

เลขานุการ
นายกองค์การบริหารส่วน

โครงสร้างสภาองค์การบริหารส่วนตำบลราวต้นจันทร์

ประธานสภา



รองประธานสภา



เลขานุการสภา



สมาชิกสภา หมู่บ้านละ
2 คน รวม

โครงสร้างส่วนราชการขององค์การบริหารส่วนตำบลราว ต้นจันทร์

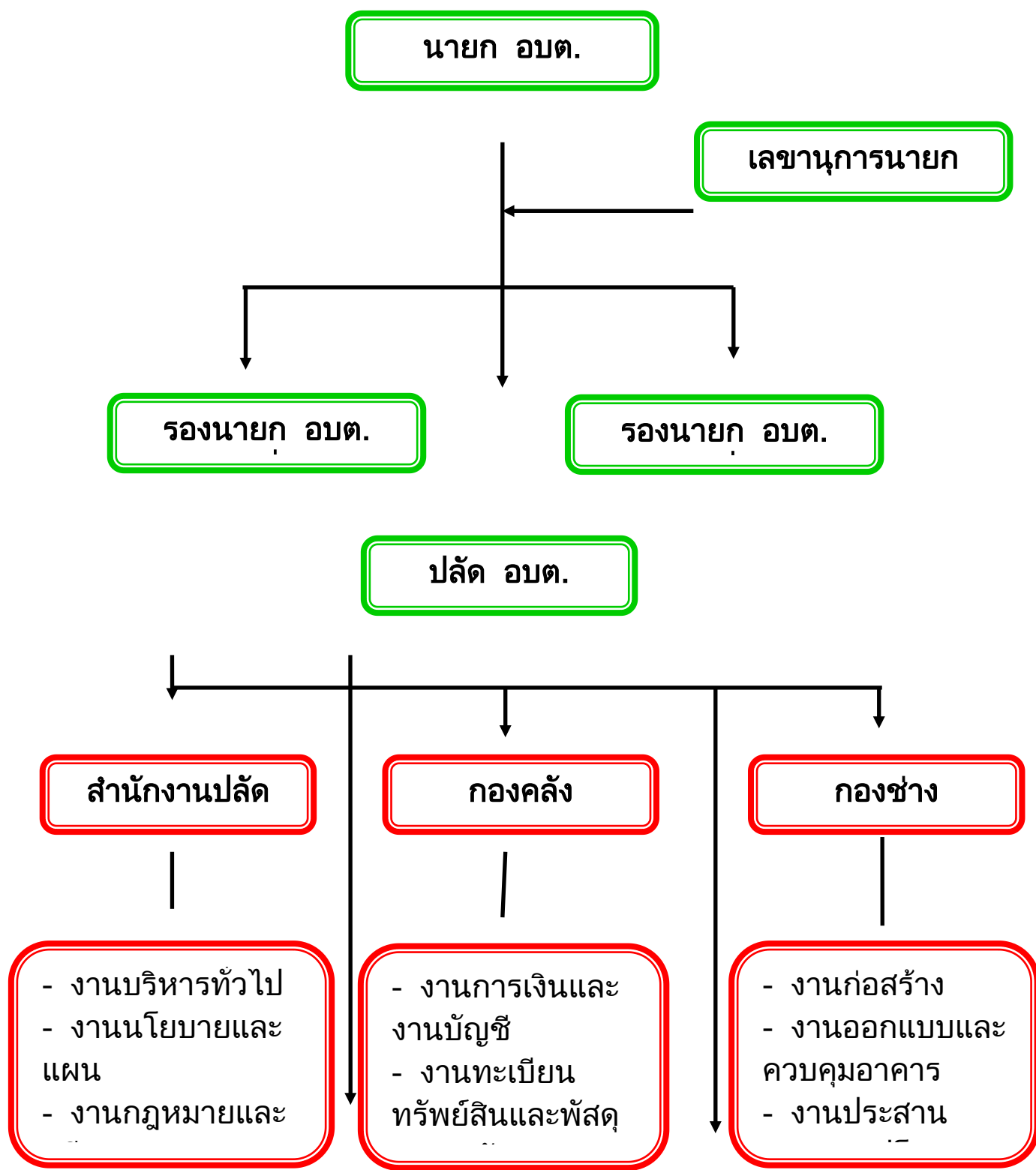

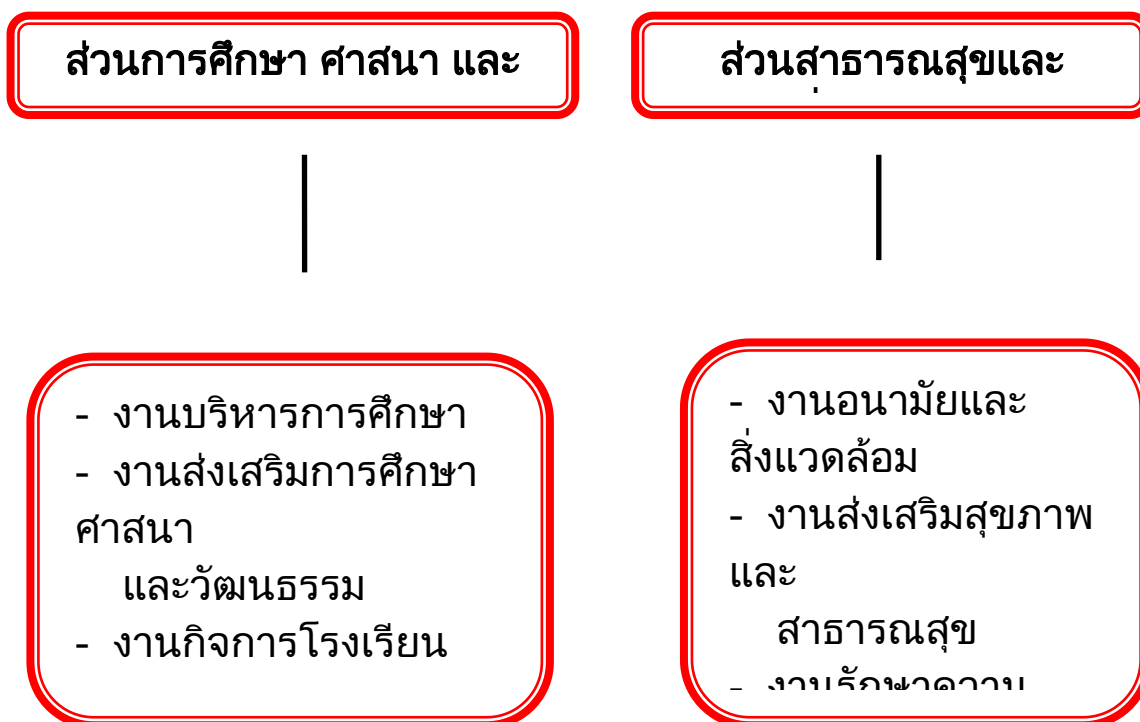

2.2.2 การบริหารงบประมาณ ประมาณการรายรับ ประจำปีงบประมาณ พ.ศ. 2558

รายรับ	รายรับจริง ปี 2558	ประมาณการ ปี 2559	หมายเหตุ
หมวดภาษีอากร			
ภาษีบำรุงท้องที่	107,451.88	107,000	
ภาษีโรงเรือนและที่ดิน	68,270.29	69,000	

ภาษีป้าย	2,600	3,000	
รวมหมวดภาษีอากร	178,322.17	179,000	
หมวดค่าธรรมเนียม ค่าปรับและ ใบอนุญาต			
ค่าใบอนุญาตใช้เสียง			
ค่าใบอนุญาตที่เป็นอันตราย ต่อสุขภาพ	4,600	5,000	
ค่าใบอนุญาตการค้าและ สะสมอาหาร	1,150	1,200	
ค่าอนุญาตขายสุรา		400	
	562.60		
ค่าอนุญาตอื่นๆ	13,760	10,400	
รวมหมวดภาษีอากร	20,072.60	17,000	
หมวดรายได้จากทรัพย์สิน			
ดอกเบี้ยเงินฝากธนาคาร	234,038.54	100,000	
รวมหมวดรายได้จากทรัพย์สิน	234,038.54	100,000	
หมวดรายได้จากสาธารณูปโภค และการพาณิชย์	410	350	
หมวดรายได้เบ็ดเตล็ด			
ค่าขายแบบแปลน	145,000	90,000	
ค่าปรับการผิดสัญญา	9,020	10,000	
ค่าสมัครสอบ	-	-	
รายได้เบ็ดเตล็ด	2,860	5,000	
รวมหมวดรายได้เบ็ดเตล็ด	156,880	105,000	
หมวดรายได้จากทุน			
หมวดภาษีจัดสรร			
ภาษีสุรา	888,483.39	800,000	
ภาษีสรรพสามิต	1,530,650.33	1,468,000	

ภาษีมูลค่าเพิ่ม 1 ใน 9	1,649,647.49	1,700,000	
ภาษีมูลค่าเพิ่ม (จาก พ.ร.บ. กำหนดแผน)	7,156,783.32	7,500,000	
ภาษีค่าธรรมเนียมรถยนต์และล้อเลื่อน	-	-	
ค่าธรรมเนียมจดทะเบียนสิทธิและนิติกรรมที่ดิน	1,958,995	200,000	
ภาษีธุรกิจเฉพาะ	21,156.12	-	
ค่าภาคหลวงแร่	19,939.96	31,000	
ค่าภาคหลวงปิโตรเลียม	1,018,209.13	900,000	
ค่าธรรมเนียมนำบาดาลและเจาะใช้น้ำบาดาล	1,530	-	
รวมหมวดภาษีจัดสรร	14,224,238.62	12,599,000	
รายรับ	รายรับจริง ปี 2558	ประมาณการ ปี 2559	หมายเหตุ
หมวดเงินอุดหนุนทั่วไป			
เงินอุดหนุนจากรัฐบาล	5,754,401	7,000,000	
เงินอุดหนุนทั่วไปสำหรับเงินรางวัลในการจัดเก็บภาษี	-	-	
รวมหมวดเงินอุดหนุนทั่วไป	5,754,401	7,000,000	
รวมทุกหมวด	20,567,952.93	17,000,000	

• รายจ่ายจำแนกตามแผนงาน

ด้าน/แผนงาน	จ่ายจริง ปี 2558	ประมาณการ ปี 2559	หมายเหตุ
ด้านบริหารงานทั่วไป			
แผนงานบริหารงานทั่วไป	7,153,212.59	8,576,180	
แผนงานการรักษาความสงบภายใน	28,000	110,000	
ด้านบริการชุมชนและสังคม			
แผนงานการศึกษา	2,579,662.46	3,587,400	

แผนงานสาธารณสุข	398,818	1,072,000	
แผนงานสังคมสงเคราะห์	-	-	
แผนงานเคหะและชุมชน	2,016,832	2,832,500	
แผนงานสร้างความเข้มแข็ง ของชุมชน	233,842	425,620	
แผนงานการศาสนา วัฒนธรรม และนันทนาการ	316,640	493,000	
ด้านเศรษฐกิจ			
แผนงานอุตสาหกรรมและการ โยธา	-	-	
แผนงานการเกษตร	24,515	1,530,000	
แผนงานการพาณิชย์	-	-	
ด้านการดำเนินงานอื่น			
แผนงานงบบกลาง	679,212	1,373,300	
รวม	13,430,734.05	20,000,000	

รายจ่ายแยกตามหมวดรายจ่าย

ด้าน/แผนงาน	รายจ่ายจริง ปี 2558	ประมาณการ ปี 2559	หมายเหตุ
1. รายจ่ายงบบกลาง	679,212	1,373,300	
2. งบบุคลากร (หมวดเงินเดือน ค่าจ้างประจำ และค่าจ้างชั่วคราว)	5,836,792	8,216,220	
3. งบดำเนินการ (หมวด ค่าตอบแทนใช้สอย และวัสดุ และหมวดค่า สาธารณูปโภค)	3,357,230.05	5,337,680	
4. งบลงทุน (หมวดค่าครุภัณฑ์ ที่ดินและสิ่งก่อสร้าง)	1,639,800	3,314,000	
5. งบรายจ่ายอื่น (หมวด รายจ่ายอื่น)	1,815,000	-	
6. งบเงินอุดหนุน (หมวดเงิน	1,742,500	1,758,800	

อุดหนุน)			
รวม	13,430,734.05	20,000,000	

รายการเงินอุดหนุนเฉพาะกิจ เงินกู้ เงินยืมจากเงินสะสม (รายการที่ไม่ได้นำมาตั้งงบประมาณ)

จ่ายจาก	รายการ	ปี 2558 เป็นเงิน (บาท)	หมายเหตุ
- เงินอุดหนุน เฉพาะกิจ	1. เงินสงเคราะห์เบี้ยยังชีพผู้พิการ หรือทุพพลภาพ	931,200	
	2. เงินสงเคราะห์เบี้ยยังชีพผู้สูงอายุ	4,100,500	
	3. เงินเดือนพนักงานจ้าง	-	
	4. เงินสมทบกองทุนสำรองเลี้ยงชีพ ฯ (กสจ.)	-	
	5. เงินค่าตอบแทนครูผู้ดูแลศูนย์เด็ก เล็ก	347,445	
	6. เงินสมทบกองทุนประกันสังคม	-	
	7. ค่าทุนการศึกษา	-	
	8. เงินโครงการป้องกันและแก้ไข ปัญหายาเสพติด ปี 2558	7,000	
	9. เงินช่วยเหลือการศึกษามิตร ปี 2558	-	
	10. ค่าครุภัณฑ์คอมพิวเตอร์	-	
	11. ค่าวัสดุการศึกษา	71,400	
	12. โครงการจ้างเหมาขยายเขตถนน พร้อมลงลูกรัง ม.6	1,030,000	
	รวม	6,487,545	
- จ่ายขาดเงิน สะสม	1. โครงการขุดลอกคลองระฆังพร้อมวาง ท่อลอดเหลี่ยม ม.1	902,000	
	รวม	902,000	

รวมทั้งสิ้น	7,389,545
--------------------	------------------

รายรับ	ประมาณการ ปี 2558	ประมาณการ ปี 2559	หมายเหตุ
รายได้จัดเก็บเอง			
หมวดภาษีอากร	174,200	179,000	
หมวดค่าธรรมเนียม ค่าปรับ และ ใบอนุญาต	23,570	27,000	
หมวดรายได้จากทรัพย์สิน	100,000	100,000	
หมวดรายได้เบ็ดเตล็ด	71,000	95,000	
รายได้ที่รัฐบาลเก็บแล้วจัดสรรให้ องค์กรปกครองส่วนท้องถิ่น			
หมวดภาษีจัดสรร	12,631,230	12,599,000	
รายได้ที่รัฐบาลอุดหนุนให้องค์กร ปกครองส่วนท้องถิ่น			
หมวดเงินอุดหนุนทั่วไป	7,000,000	7,000,000	
รวม	20,000,000	20,000,000	

สรุปผลการพัฒนาท้องถิ่นในระยะที่ผ่านมา

รายงานสรุปผลการดำเนินงาน ปี 2554
 อบต.ราวต้นจันทร์ อ.ศรีสำโรง จ.สุโขทัย

ยุทธศาสตร์	แผนการดำเนินการทั้งหมด		อนุมัติงบประมาณ		ลงนามสัญญา		เบิกจ่าย		100%	
	จำนวนโครงการ	งบประมาณ	จำนวนโครงการ	งบประมาณ	จำนวนโครงการ	งบประมาณ	จำนวนโครงการ	งบประมาณ	จำนวนโครงการ	คิดเป็น
1.1.การพัฒนาระบบบริการทั้งด้านสาธารณสุขปโภคและสาธารณสุขการ	11	11,880,000	3	2,012,098.51	1	1,225,726.68	1	1,225,726.68	1	16.22
2.2.การพัฒนาศักยภาพพลเมืองและความเข้มแข็งของชุมชน	15	5,912,000	11	5,458,601.49	9	4,769,183.31	9	4,769,183.31	9	63.11
3.3.การพัฒนาด้านอนุรักษ์ประเพณีและวัฒนธรรมท้องถิ่น	3	300,000	3	361,000	2	144,100	2	144,100	2	1.91
4.4.การพัฒนาระบบการบริการของเศรษฐกิจชุมชน	5	1,285,000	0	0	0	0	0	0	0	0
5.5.การพัฒนาสุขภาพอนามัย	9	1,500,000	7	667,000	7	635,933	7	635,933	7	8.41
6.6.การพัฒนาการเมืองและการบริหาร	14	2,400,000	12	2,258,088	11	1,776,870.	11	1,770,093.	10	10.3

		0				39		39		5
7.7.การพัฒนาด้านสิ่งแวดล้อมและทรัพยากรธรรมชาติ	5	455,000	2	50,000	0	0	0	0	0	0
รวม	62	23,732,000	38	10,806,788	30	8,551,813.38	30	8,545,036.38	29	

รายงานสรุปผลการดำเนินงาน ปี 2555
 อบต.ราวต้นจันทร์ อ.ศรีสำโรง จ.สุโขทัย

ยุทธศาสตร์	แผนการดำเนินการทั้งหมด		อนุมัติงบประมาณ		ลงนามสัญญา		เบิกจ่าย		100%	
	จำนวนโครงการ	งบประมาณ	จำนวนโครงการ	งบประมาณ	จำนวนโครงการ	งบประมาณ	จำนวนโครงการ	งบประมาณ	จำนวนโครงการ	คิดเป็น
1.1.การพัฒนาระบบบริการทั้งด้านสาธารณสุขปโภคและสาธารณสุขการ	5	8,030,000	0	0	0	0	0	0	0	0
2.2.การพัฒนาศักยภาพพลเมืองและความเข้มแข็งของ	12	7,740,000	12	3,675,700	9	2,239,429.	9	2,239,429.	9	60.0

ชุมชน		0		0		59		59		3
3.3.การพัฒนาด้านอนุรักษ์ประเพณีและวัฒนธรรมท้องถิ่น	3	300,000	3	341,000	3	250,906	3	250,906	3	6.73
4.4.การพัฒนาระบบการบริการของเศรษฐกิจชุมชน	4	185,000	0	0	0	0	0	0	0	0
5.5.การพัฒนาสุขภาพอนามัย	9	1,450,000	6	406,000	6	364,999	6	364,999	6	9.78
6.6.การพัฒนาการเมืองและการบริหาร	14	4,900,000	14	3,378,500	10	1,778,466.11	10	1,766,616.11	8	23.14
7.7.การพัฒนาด้านสิ่งแวดล้อมและทรัพยากรธรรมชาติ	11	4,305,000	4	2,366,000	1	11,900	1	11,900	1	0.32
รวม	58	26,910,000	39	10,167,200	29	4,645,700.70	29	4,633,850.70	27	

รายงานสรุปผลการดำเนินงาน ปี 2556
อบต.ราวตันจันทร์ อ.ศรีสำโรง จ.สุโขทัย

ยุทธศาสตร์	แผนการดำเนินการทั้งหมด		อนุมัติงบประมาณ		ลงนามสัญญา		เบิกจ่าย		100%	
	จำนวนโครงการ	งบประมาณ	จำนวนโครงการ	งบประมาณ	จำนวนโครงการ	งบประมาณ	จำนวนโครงการ	งบประมาณ	จำนวนโครงการ	คิดเป็น
1.1.การพัฒนาระบบบริการทั้งด้านสาธารณสุขปโภคและสาธารณสุขการ	5	8,030,000	0	0	3	1,059,061.00	3	1,059,061.00	3	17.35
2.2.การพัฒนาศักยภาพพลเมืองและความเข้มแข็งของชุมชน	12	7,740,000	12	3,675,700	8	2,602,121.81	8	2,602,121.81	8	42.63
3.3.การพัฒนาด้านอนุรักษ์ประเพณีและวัฒนธรรมท้องถิ่น	3	300,000	3	341,000	3	228,970.00	3	228,970.00	3	3.75
4.4.การพัฒนาระบบการบริการของเศรษฐกิจชุมชน	4	185,000	0	0	2	46,000.00	2	46,000.00	2	0.75
5.5.การพัฒนาสุขภาพอนามัย	9	1,450,000	6	406,000	8	508,200.00	8	508,200.00	8	8.33

	การ				การ				การ				การ				การ			
1.ยุทธศาสตร์การพัฒนาระบบบริการทั้งด้านสาธารณสุขปโภคและสาธารณสุขการ	9.0	13.64	9,530,000.00	28.21	2.0	5.26	1,551,880.00	9.13	2.0	6.67	1,546,880.00	12.36	2.0	6.67	1,546,880.00	12.36	2.0	6.67	1,546,880.00	12.36
2.ยุทธศาสตร์การพัฒนาศักยภาพพลเมืองและความเข้มแข็งของชุมชน	12.0	18.18	8,450,000.00	25.01	9.0	23.68	4,578,120.00	26.93	7.0	23.33	3,444,343.80	27.52	7.0	23.33	3,444,343.80	27.52	7.0	23.33	3,444,343.80	27.52
3.ยุทธศาสตร์การพัฒนาด้านอนุรักษ์ประเพณีและวัฒนธรรมท้องถิ่น	3.0	4.55	300,000.00	0.89	3.0	7.89	103,000.00	0.61	3.0	10.00	73,000.00	0.58	3.0	10.00	73,000.00	0.58	3.0	10.00	73,000.00	0.58
4.ยุทธศาสตร์การพัฒนาระบบการบริการของเศรษฐกิจชุมชน	7.0	10.61	500,000.00	1.48	3.0	7.89	160,000.00	0.94	2.0	6.67	148,800.00	1.19	2.0	6.67	148,800.00	1.19	2.0	6.67	148,800.00	1.19
5.ยุทธศาสตร์การพัฒนาสุขภาพอนามัย	12.0	18.18	1,590,000.00	4.71	8.0	21.05	970,000.00	5.71	7.0	23.33	586,243.00	4.68	7.0	23.33	586,243.00	4.68	7.0	23.33	586,243.00	4.68
6.ยุทธศาสตร์การพัฒนาการเมืองและการบริหาร	10.0	15.15	8,910,000.00	26.37	10.0	26.32	8,767,000.00	51.57	9.0	30.00	6,718,091.00	53.67	9.0	30.00	6,718,091.00	53.67	9.0	30.00	6,718,091.00	53.67
7.ยุทธศาสตร์การพัฒนาด้านสิ่งแวดล้อมและ	13.0	19.70	4,505,000.00	13.33	3.0	7.89	870,000.00	5.12	0.0	0.00	0.00	0.00	0.0	0.00	0.00	0.00	0.0	0.00	0.00	0.00

ทรัพยากรธรรมชาติ																			
รวม	66.0		33,785,000.00		38.0		17,000,000.00		30.0		12,517,357.80		30.0		12,517,357.80		30.0		12,517,357.80

รายงานสรุปผลการดำเนินงาน ปี 2558
อบต.ราวดันจันทร อ.ศรีสำโรง จ.สุโขทัย

ยุทธศาสตร์	แผนการดำเนินการทั้งหมด				อนุมัติงบประมาณ				ลงนามสัญญา				เบิกจ่าย				100%			
	จำนวนโครงการ	คิดเป็น	งบประมาณ	คิดเป็น	จำนวนโครงการ	คิดเป็น	งบประมาณ	คิดเป็น	จำนวนโครงการ	คิดเป็น	งบประมาณ	คิดเป็น	จำนวนโครงการ	คิดเป็น	งบประมาณ	คิดเป็น	จำนวนโครงการ	คิดเป็น	งบประมาณ	คิดเป็น
1.ด้านการสาธารณสุขปกศและสาธารณสุขการ	6.0	10.53	8,200,000.00	23.92	5.0	11.11	4,206,000.00	19.25	4.0	11.43	2,970,000.00	19.45	4.0	11.43	2,885,563.54	19.01	3.0	9.09	1,135,000.00	8.89
2.ด้านการพลเมืองและความเข้มแข็งของชุมชน	10.0	17.54	5,620,000.00	16.39	8.0	17.78	4,042,000.00	18.50	7.0	20.00	2,924,126.26	19.15	7.0	20.00	2,924,126.26	19.26	7.0	21.21	2,924,126.26	22.89
3.ด้านการอนุรักษ์ประเพณีและวัฒนธรรมท้องถิ่น	6.0	10.53	375,000.00	1.09	4.0	8.89	178,000.00	0.81	4.0	11.43	113,000.00	0.74	4.0	11.43	113,000.00	0.74	4.0	12.12	113,000.00	0.88
4.ด้านการพัฒนาระบบบริการของเศรษฐกิจชุมชน	5.0	8.77	370,000.00	1.08	3.0	6.67	200,000.00	0.92	2.0	5.71	155,500.00	1.02	2.0	5.71	155,500.00	1.02	2.0	6.06	155,500.00	1.22

5.ด้านการพัฒนาสุขภาพอนามัย	8.0	14.04	2,040,000.00	5.95	6.0	13.33	830,000.00	3.80	6.0	17.14	466,373.00	3.05	6.0	17.14	466,373.00	3.07	6.0	18.18	466,373.00	3.65
6.ด้านการพัฒนาการเมืองการบริหาร	12.0	21.05	10,180,000.00	29.70	12.0	26.67	11,404,000.00	52.19	10.0	28.57	8,560,072.37	56.07	10.0	28.57	8,559,825.91	56.38	9.0	27.27	7,899,454.78	61.85
7.ด้านการพัฒนาสิ่งแวดล้อมและทรัพยากรธรรมชาติ	10.0	17.54	7,495,000.00	21.86	7.0	15.56	990,000.00	4.53	2.0	5.71	78,700.00	0.52	2.0	5.71	78,700.00	0.52	2.0	6.06	78,700.00	0.62
รวม	57.0		34,280,000.00		45.0		21,850,000.00		35.0		15,267,771.63		35.0		15,183,088.71		33.0		12,772,154.04	

2.2.3 เครื่องมือ และอุปกรณ์ที่สำคัญต่อการปฏิบัติงาน

- รถยนต์ ส่วนกลาง 2 คัน
- รถจักรยานยนต์ ส่วนกลาง 1 คัน
- รถบรรทุกน้ำ อบต.ราวตันจันทร์ 1 คัน
- รถกู้ชีพกู้ภัย 1 คัน

2.3 จุดยืนทางยุทธศาสตร์ (Positioning) ขององค์การบริหารส่วนตำบลราวตันจันทร์

2.3 จุดยืนทางยุทธศาสตร์

จุดยืนทางยุทธศาสตร์ (Positioning) ขององค์การปกครองส่วนท้องถิ่น

จุดยืนทางยุทธศาสตร์ (Positioning) ความมุ่งมั่นอันแน่วแน่ในการวางแผนพัฒนาท้องถิ่น เพื่อให้บรรลุวิสัยทัศน์ขององค์การปกครองส่วนท้องถิ่น การกำหนดจุดยืนทางยุทธศาสตร์มีการวิเคราะห์ระดับความสำคัญและการรักษาสมดุลของผู้มีส่วนได้ส่วนเสียทั้งหมด ซึ่งครอบคลุมตั้งแต่เด็ก ไปจนถึงผู้สูงอายุ และผู้ด้อยโอกาส ตลอดจนหน่วยงานราชการต่างๆ โดยผ่านกระบวนการประชุมประชาคมหมู่บ้าน ซึ่งผู้เข้าร่วมประชุมประกอบด้วยคณะกรรมการด้านการจัดทำแผนพัฒนา หน่วยงานราชการในพื้นที่ และประชาชนในหมู่บ้าน หลากหลายช่วงอายุ ร่วมกันพิจารณาลำดับความสำคัญยุทธศาสตร์การพัฒนา และการกำหนดนโยบายเพื่อเข้าสู่ประชาคมอาเซียน ดังนี้

1.ยุทธศาสตร์การพัฒนาด้านโครงสร้างพื้นฐาน

1.1แนวทางการพัฒนาทางการคมนาคมขนส่งให้มีคุณภาพและได้มาตรฐาน

1.2แนวทางการพัฒนาด้านสาธารณูปโภค สาธารณูปการ ไฟฟ้า

1.3.แนวทางการพัฒนางานด้านผังเมือง/และการควบคุมอาคาร

2.ยุทธศาสตร์การบริหารจัดการทรัพยากรน้ำ

2.1.แนวทางการแก้ไขปัญหาการขาดแคลนน้ำและปัญหาน้ำท่วมในพื้นที่

2.2.แนวทางการพัฒนาระบบบังคับน้ำและระบบระบายน้ำ

3.ยุทธศาสตร์การส่งเสริมการศึกษาพัฒนาคุณภาพชีวิตและชุมชนเข้มแข็ง

3.1 แนวทางการส่งเสริมพัฒนาคุณภาพชีวิตและงานสังคมสงเคราะห์

3.2แนวทางการสร้างความเข้มแข็งของชุมชน

3.3.แนวทางการส่งเสริมการศึกษากีฬาและนันทนาการ

3.4 แนวทางการส่งเสริมสุขภาพอนามัย

4.ยุทธศาสตร์การส่งเสริมอาชีพ การพัฒนาเศรษฐกิจและแก้ไขปัญหาความยากจน

4.1แนวทางการนำหลักปรัชญาเศรษฐกิจพอเพียงมาใช้ในการส่งเสริมการเกษตร

การดำเนินชีวิต เพื่อให้เกิดความสมดุลมั่นคงอย่างยั่งยืน

4.2แนวทางการส่งเสริมเพิ่มศักยภาพด้านอาชีพ การลงทุนและพาณิชย์กรรม

เพื่อลดปัญหาความยากจน

5.ยุทธศาสตร์การส่งเสริมการพัฒนาทางการเมืองและการบริหารจัดการภาครัฐ

5.1 แนวทางการส่งเสริมสนับสนุนการมีส่วนร่วมของประชาชนการพัฒนาและการ

ประชาสัมพันธ์ข่าว ความรู้ของท้องถิ่น

5.2 แนวทางการพัฒนาศักยภาพบุคลากรให้มีความรู้ความเชี่ยวชาญ โดยยึดหลักคุณธรรมและ

จริยธรรม

5.3.แนวทางการปรับปรุงสถานที่ทำงานและจัดหาเครื่องมือเครื่องใช้ให้เพียงพอ

6.ยุทธศาสตร์การส่งเสริมสืบสานภูมิปัญญา ศาสนาวัฒนธรรมประเพณี และการท่องเที่ยวอย่างยั่งยืน

6.1 แนวทางการสนับสนุนสืบสานภูมิปัญญา ศาสนาวัฒนธรรมท้องถิ่น

6.2 แนวทางส่งเสริมการท่องเที่ยวอย่างยั่งยืน
7. ยุทธศาสตร์การป้องกันรักษาความสงบความมั่นคงของสังคมและ
การอนุรักษ์ทรัพยากรธรรมชาติ
สิ่งแวดล้อม

7.1 แนวทางการอนุรักษ์ทรัพยากรธรรมชาติและสิ่งแวดล้อม

7.2 แนวทางการสนับสนุนการป้องกันและบรรเทาสาธารณภัย

บทที่ 3 แผนยุทธศาสตร์

แผนยุทธศาสตร์ขององค์การบริหารส่วนตำบลราวตันทันจันทร์ พ.ศ. 2560 - 2563

องค์ประกอบ การแสดงความเชื่อมโยงแผนพัฒนาท้องถิ่นของ องค์การปกครองส่วนท้องถิ่น ที่สอดคล้องกับยุทธศาสตร์ คสช. แผนพัฒนา เศรษฐกิจและสังคม แผนระดับชาติ (national plan) นโยบายรัฐบาล นโยบายประชารัฐ และตามแนวทางเศรษฐกิจพอเพียง ประกอบด้วย การ วิเคราะห์ศักยภาพการพัฒนาท้องถิ่นวิสัยทัศน์ (vision) พันธกิจ(mission) และแนวทางการพัฒนาท้องถิ่น (Localdevelopment) โดยนำเสนอดังนี้

3.1 กรอบแนวคิดในการจัดทำยุทธศาสตร์การพัฒนาท้องถิ่น

การจัดทำแผนยุทธศาสตร์การพัฒนาขององค์การบริหารส่วน ตำบลราวตันทันจันทร์ เป็นการกำหนดทิศทางการพัฒนาท้องถิ่นในอนาคต โดยกำหนดสิ่งที่จะต้องทำในการพัฒนาท้องถิ่นให้ตรงตามความต้องการ ของประชาชนในท้องถิ่น สามารถจัดสรรทรัพยากรที่มีอยู่อย่างจำกัดได้ อย่างมีประสิทธิภาพ และสอดคล้องกับการพัฒนาตามนโยบายรัฐบาล

แผนพัฒนาเศรษฐกิจและสังคมแห่งชาติ ยุทธศาสตร์ประเทศ ยุทธศาสตร์การพัฒนาพื้นที่ ยุทธศาสตร์การพัฒนาจังหวัด อำเภอ ยุทธศาสตร์การพัฒนาขององค์การบริหารส่วนตำบล และนโยบายผู้บริหารองค์การบริหารส่วนตำบลราวต้นจันทร์

1.ยุทธศาสตร์และนโยบายของคณะรักษาความสงบแห่งชาติ (คสช.) และรัฐบาล

ยุทธศาสตร์หลัก คสช. มีทั้งหมด 9 ด้าน ซึ่งยึดถือเป็นแนวทาง มีทั้งหมด 6 ด้าน

- 1) 1.1 ยุทธศาสตร์การสร้างความเป็นธรรมในสังคม
- 2) 1.2.ยุทธศาสตร์การพัฒนาคนสู่สังคมแห่งการเรียนรู้ตลอดชีวิตอย่างยั่งยืน
- 3) 1.3.ยุทธศาสตร์สร้างความเข้มแข็งภาคการเกษตร ความมั่นคงของอาหารและพลังงาน
- 4) 1.4.ยุทธศาสตร์การปรับโครงสร้างเศรษฐกิจสู่การเติบโตอย่างมีคุณภาพและยั่งยืน
- 5) 1.6.ยุทธศาสตร์การจัดการทรัพยากรธรรมชาติและสิ่งแวดล้อมอย่างยั่งยืน
- 6) 1.9.ยุทธศาสตร์การป้องกันและปราบปรามการทุจริตคอร์รัปชันอย่างยั่งยืน

2.การจัดทำงบประมาณในลักษณะบูรณาการเชิงยุทธศาสตร์ที่สอดคล้องตามกรอบยุทธศาสตร์

การจัดทำงบประมาณในลักษณะบูรณาการเชิงยุทธศาสตร์ประจำปีงบประมาณ พ.ศ.2560 ได้กำหนดประเด็นที่เห็นสมควรดำเนินการ จำนวน 17 เรื่อง ซึ่งนำมาดำเนินการ จำนวน 11 เรื่อง ประกอบด้วย

- 1) 2.1 การสร้างความปรองดองและสมานฉันท์
- 2) 2.4 การป้องกัน ปราบปราม และบำบัดรักษาผู้ติดยาเสพติด
- 3) 2.6 การสร้างรายได้จากการท่องเที่ยวและบริการ
- 4) 2.8 การพัฒนาเศรษฐกิจดิจิทัล
- 5) 2.9 การพัฒนาเศรษฐกิจฐานรากและวิสาหกิจขนาดกลางและขนาดย่อม

- 6) 2.11 การพัฒนาโครงสร้างพื้นฐานและระบบโลจิสติกส์
- 7) 2.13 การพัฒนาศักยภาพคนตามช่วงวัย
- 8) 2.14 การบริหารจัดการทรัพยากรน้ำ
- 9) 2.15 การพัฒนาและเพิ่มประสิทธิภาพการใช้พลังงานที่เป็นมิตรกับสิ่งแวดล้อม
- 10) 2.16 การบริหารจัดการขยะและของเสียอันตราย
- 11) 2.17 การป้องกัน ปราบปรามการทุจริตและประพฤติมิชอบ

3.ค่านิยมหลักของคนไทย เพื่อสร้างสรรค์ประเทศไทยให้เข้มแข็ง

- 3.1. มีความ รักชาติ ศาสนา พระมหากษัตริย์ ซึ่งเป็นสถาบันหลักของชาติในปัจจุบัน
- 3.2. ซื่อสัตย์ เสียสละ อดทน มีอุดมการณ์ในสิ่งที่ดีงามเพื่อส่วนรวม
- 3.3. กตัญญู ต่อพ่อแม่ ผู้ปกครอง ครูบาอาจารย์
- 3.4. ใฝ่หาความรู้ หมั่นศึกษา เล่นเรียน ทางตรงและทางอ้อม
- 3.5. รักษาวัฒนธรรมประเพณีไทยอันงดงาม
- 3.6. มีศีลธรรม รักษาความสัตย์ หวังดีต่อผู้อื่น เพื่อแม่และแบ่งปัน
- 3.7. เข้าใจ เรียนรู้ การเป็นประชาธิปไตยอันมีพระมหากษัตริย์ทรงเป็นประมุขที่ถูกต้อง
- 3.8. มีระเบียบวินัย เคารพกฎหมาย ผู้น้อยรู้จักเคารพผู้ใหญ่
- 3.9. มีสติ รู้ตัว รู้คิด รู้ทำ รู้ปฏิบัติ ตามพระราชดำรัสของพระบาทสมเด็จพระเจ้าอยู่หัว
- 3.10. รู้จักดำรงตนอยู่โดยใช้หลักปรัชญาเศรษฐกิจพอเพียงตามพระราชดำรัสของพระบาทสมเด็จพระเจ้าอยู่หัว รู้จักอดออมไว้ใช้เมื่อยามจำเป็น มีไว้พอกินพอใช้ ถ้าเหลือก็แจกจ่าย จำหน่าย และขยายกิจการ เมื่อมีความพร้อม โดยมีภูมิคุ้มกันที่ดี
- 3.11. มีความเข้มแข็งทั้งร่างกายและจิตใจ ไม่ยอมแพ้ต่ออำนาจฝ่ายต่ำ หรือกิเลส มีความละอายเกรงกลัวต่อบาป ตามหลักของศาสนา

3.12. คำนี้ถึงผลประโยชน์ของส่วนร่วม และต่อชาติมากกว่าผลประโยชน์ของตนเอง

2.นโยบายหรือยุทธศาสตร์ประชารัฐ

พลเอกประยุทธ์ จันทร์โอชา นายกรัฐมนตรี ได้กำหนดนโยบายหรือยุทธศาสตร์ประชารัฐขึ้นเพื่อเป็นแนวนโยบายในการสร้างความสามัคคีรวมพลังของผู้คนในสังคมไทยโดยไม่แยกฝักแยกฝ่ายและไม่กันใครออกไปจากสังคม อีกทั้งยังเป็นสำนึกและหน้าที่ที่คนไทยทุกคนจะต้องร่วมมือกันในการปกป้องแผ่นดินแม่จากภัยอันตรายทั้งปวงและร่วมกันพัฒนาชุมชนท้องถิ่นและประเทศชาติให้เจริญก้าวหน้ามั่นคงและยั่งยืน ประสานพลังการสร้างชาติที่ต้องเติบโตแบบเศรษฐกิจฐานรากเพื่อให้เกิดความยั่งยืน นโยบายหรือยุทธศาสตร์ประชารัฐ จึงมีแนวคิดในเรื่องของความร่วมมือร่วมใจของรัฐและประชาสังคมเพื่อร่วมแก้ปัญหาเศรษฐกิจและขับเคลื่อนการพัฒนาชาติทุกมิติที่เกิดขึ้น เพราะประชารัฐเปิดโอกาสให้ประชาชนเข้ามามีส่วนร่วมในการพัฒนาประเทศ ที่มีรูปแบบเครือข่าย โยงใยสัมพันธ์กันเสริมสร้างการมีส่วนร่วมของทุกภาคส่วนเป็นแนวทางการบริหารราชการแผ่นดินยุคปัจจุบันที่เกิดจากการหลอมรวมพลังของคนไทยทุกคน ทุกหมู่เหล่า เห็นได้จาก เพลงชาติไทยซึ่งมีใจความว่า “ประเทศไทยรวมเลือดเนื้อชาติเชื้อไทย เป็นประชารัฐ ไผทของไทยทุกส่วนอยู่ดำรงคงไว้ได้ทั้งมวลด้วยไทยล้วนหมาย รักสามัคคี...”

3.การพัฒนาท้องถิ่นด้านอื่นๆ ตามอำนาจหน้าที่

3.1 ด้านโครงสร้างพื้นฐาน

3.1.1 งานด้านการคมนาคมและการขนส่ง นำข้อมูลสภาพเส้นทางคมนาคมทั้งทางบกและทางน้ำในพื้นที่มาประกอบการวางแผนรวมถึงถนนที่องค์กรปกครองส่วนท้องถิ่นควรดำเนินการลงทะเบียนทางหลวงท้องถิ่นให้เป็นปัจจุบันเพื่อเป็นข้อมูลทางหลวงท้องถิ่นโดยระบุพิกัดที่ตั้งทางภูมิศาสตร์ และทราบว่าถนนสายใดอยู่ในสภาพใดและจำเป็นต้องปรับปรุงซ่อมแซมเมื่อใด เพื่อกำหนดไว้เป็นแผนงานโครงการในแผนพัฒนาสามปี

3.1.2 งานด้านสาธารณูปโภคและสาธารณูปการ การบริหารจัดการน้ำแบบบูรณาการเพื่อป้องกันน้ำท่วม ในฤดูน้ำหลากและการขาดน้ำสำหรับอุปโภคบริโภคในฤดูแล้งให้สำรวจข้อมูลแหล่งน้ำโดยระบุพิกัดทางภูมิศาสตร์สภาพและอายุการใช้งานของแหล่งน้ำเพื่อการเกษตร

อุปโภค บริโภคเพื่อวางแผนบำรุงรักษาหรือซ่อมแซมในแผนพัฒนาสามปี ตลอดจนสำรวจสภาพความสมบูรณ์ของสถานีสูบน้ำด้วยไฟฟ้าสภาพ เครื่องสูบน้ำ สถานีสูบน้ำ คลองส่งน้ำ หากจำเป็นต้องซ่อมแซมต้องบรรจุ ไว้ในแผนพัฒนาสามปี (การระบุพิภพที่ตั้งทางภูมิศาสตร์ ของโครงการ พัฒนาด้านเส้นทางคมนาคมและแหล่งน้ำเพื่อป้องกันการดำเนินงานพื้นที่ ช้ำช้อน และเตรียมความพร้อมในการขอรับการสนับสนุนงบประมาณจาก หน่วยงานภายนอกตามแนวทางของสำนักงบประมาณ)

3.1.3 งานด้านการผังเมืองและการควบคุมอาคารควรรนำผัง เมือง/ผังชุมชนมาเป็นข้อมูลประกอบการวางแผน

3.2 ด้านส่งเสริมคุณภาพชีวิต

3.2.1 งานด้านส่งเสริมคุณภาพชีวิต ควรให้ความสำคัญกลุ่ม แรงงานนอกระบบให้สามารถมีรายได้เพียงพอกับรายจ่าย และสำหรับ กลุ่มที่ไม่มียานพาหนะควรส่งเสริมอาชีพ รวมทั้งส่งเสริมให้กลุ่มผู้สูงอายุ ผู้พิการมีงานทำเพื่อให้สามารถดำรงชีพได้อย่างเหมาะสม

จัดเก็บข้อมูลเศรษฐกิจพอเพียงโดยเฉพาะด้านการเกษตรและ แหล่งน้ำ โดยให้ความสำคัญต่อการทำนา เช่น จำนวนคร้วเรือน จำนวน ไร่ ผลผลิต ต้นทุนการผลิต เป็นต้น ข้อมูลแหล่งน้ำ เช่น แหล่งน้ำเขต ชลประทาน แหล่งน้ำนอกเขตชลประทาน ปริมาณน้ำฝน การนำไปใช้ เพื่อการเกษตรประเภทการทำนา เป็นต้น โดยอาจจัดทำเป็น ยุทธศาสตร์หรือแนวทางการพัฒนาก็ได้ภายใต้แผนพัฒนาเศรษฐกิจ พอเพียงท้องถิ่น (ด้านแหล่งน้ำ)

3.2.2 งานด้านสวัสดิการสังคม

(1) การส่งเสริมและพัฒนาผู้สูงอายุให้ได้รับเบี้ยยังชีพ ในปีต่อๆ ไปอย่างทั่วถึงโดยมีการจัดทำฐานข้อมูลให้เป็นปัจจุบันเพื่อการ คาดการณ์จำนวนของผู้สูงอายุที่จะได้รับเบี้ยยังชีพล่วงหน้า และกำหนดไว้ในแผนพัฒนาสามปี นอกจากนั้นควรให้ความสำคัญใน เรื่องของคุณภาพชีวิต สุขอนามัยและสภาพแวดล้อมของผู้สูงอายุเช่นกัน

(2) การส่งเสริมและพัฒนาผู้พิการในท้องถิ่น ควรให้ ความสำคัญในการจ่ายเงินเบี้ยความพิการให้คนพิการอย่างครอบคลุม ทั่วถึง ตลอดจนการดูแลคุณภาพชีวิต สุขภาพอนามัยและสภาพแวดล้อม ของผู้พิการ

(3) การส่งเสริมและพัฒนาเด็กและเยาวชนในท้องถิ่น ให้มีความสำคัญศูนย์พัฒนา เด็กเล็ก พิจารณาว่าเด็กได้รับอาหารเสริม

(นม) อาหารกลางวัน ทัวถึงหรือครบทุกคนหรือไม่ เพื่อเป็นข้อมูลกำหนดไว้ในแผนพัฒนาสามปี นอกจากนี้ให้องค์กรปกครองส่วนท้องถิ่นที่มีการจัดทำแผนพัฒนาเด็กเล็กและเยาวชนในท้องถิ่น พิจารณานำแผนงานโครงการด้านการพัฒนาเด็กและเยาวชนบรรจุในแผนพัฒนาขององค์กรปกครองส่วนท้องถิ่นตามความเหมาะสม

(4) การส่งเสริมด้านที่พักอาศัยให้แก่ผู้ยากไร้ ผู้ด้อยโอกาส ผู้ยากจน ให้มีที่อยู่อาศัย 3.2.3 งานด้านการศึกษา ให้มีความสำคัญกับการศึกษาในระบบ นอกบบส่งเสริมให้มีศูนย์การเรียนรู้ชุมชน และการศึกษาตามอัธยาศัย

3.2.4 การส่งเสริมสนับสนุนด้านสิทธิมนุษยชน การรักษาสิทธิที่ประชาชนสมควรได้รับด้วยความเท่าเทียมกัน ควรให้ความสำคัญในการจัดทำแผนสิทธิมนุษยชน เช่น สิทธิมนุษยชนด้านสาธารณสุข ด้านการศึกษา ด้านเศรษฐกิจ ด้านทรัพยากรธรรมชาติและสิ่งแวดล้อม ด้านที่อยู่อาศัย ด้านวัฒนธรรมและศาสนา ด้านข้อมูลข่าวสารเทคโนโลยีสารสนเทศและการสื่อสาร ด้านการขนส่ง ด้านการเมืองการปกครอง ด้านกระบวนการยุติธรรม ด้านความมั่นคงทางสังคม เป็นต้น โดยให้ถือปฏิบัติตามหนังสือกรมส่งเสริมการปกครองท้องถิ่นที่ มท 0810.2/ว867 ลงวันที่ 29 เมษายน 2558

3.2.5 งานด้านการสาธารณสุข การส่งเสริมสุขภาพ พละนาามัยของประชาชน การป้องกันและระงับการระบาดของโรคติดต่อ และการเข้าถึงการรักษาของผู้ด้อยโอกาสทางสังคมและประชาชนทั่วไป

3.2.6 ด้านการจัดระเบียบชุมชน/สังคมและการรักษาความสงบเรียบร้อย

(1) งานด้านการส่งเสริมประชาธิปไตย สนับสนุนการพัฒนาประชาธิปไตยภาคพลเมืองการพัฒนาศักยภาพผู้นำชุมชน สนับสนุนการจัดทำระบบข้อมูลข่าวสารเพื่อการพัฒนาชุมชนตลอดจนการสร้างเครือข่ายเพื่อการพัฒนาชุมชนความเสมอภาคสิทธิเสรีภาพ

(2) งานด้านการรักษาความยุติธรรมและกระบวนการยุติธรรม สร้างความปรองดองสมานฉันท์ ลดและยุติปัญหาข้อขัดแย้ง สร้างความมั่นคงเพื่อประโยชน์สุขของประชาชนในท้องถิ่น โดยการเสริมสร้างการรับรู้และการมีส่วนร่วมของภาคประชาสังคม ป้องกันและแก้ไขปัญหาข้อขัดแย้งของประชาชนและสังคม ปลุกฝังค่านิยมและ

จิตสำนึกความรักสามัคคีคนในชาติ รวมถึงการระดมข้อพิพาทและการช่วยเหลือทางด้านข้อกฎหมายให้ประชาชนในท้องถิ่น

3.3 งานด้านการป้องกันและบรรเทาสาธารณภัย

3.3.1 ข้อมูลการเกิดสาธารณภัยในท้องถิ่นให้นำข้อมูลการเกิดสาธารณภัยในท้องถิ่น เช่น อุทกภัย วาตภัย อัคคีภัย ดินถล่ม อาคารถล่ม ภัยจากภัยแล้งจากสารเคมีวัตถุอันตราย ภัยจากไฟฟ้า ภัยจากอากาศยาน ภัยจากการคมนาคมและขนส่ง มาวิเคราะห์หาแนวทางป้องกันหรือลดความสูญเสียที่อาจเกิดขึ้น โดยเฉพาะอย่างยิ่งองค์กรปกครองส่วนท้องถิ่น ที่เคยได้รับความเสียหายอย่างร้ายแรงจากสาธารณภัยดังกล่าว ควรหามาตรการเชิงป้องกัน และกำหนดเป็นแผนงานไว้ในแผนพัฒนาสามปี เช่น (1) ส่งเสริมความรู้ ความเข้าใจในการจัดการสาธารณภัยของผู้บริหารและข้าราชการท้องถิ่น และเตรียมความพร้อมเมื่อเกิดเหตุ สาธารณภัย (2) การซักซ้อมการป้องกันและบรรเทาสาธารณภัย กำหนดชั้นการบังคับบัญชา การตัดสินใจและขั้นตอนในการปฏิบัติเมื่อเกิดภัย และ (3) การจัดการสถานที่และอุปกรณ์การช่วยเหลือเมื่อเกิดสาธารณภัย ในพื้นที่

3.3.2 การเตรียมความพร้อมในการป้องกันปัญหาไฟฟ้าและหมอกควัน เนื่องจากมีผลกระทบต่อสุขภาพของประชาชนในพื้นที่ และการคมนาคมทางอากาศ ดังนั้น เพื่อให้แก้ไขปัญหาไฟฟ้าและหมอกควันเป็นไปอย่างมีประสิทธิภาพและเตรียมความพร้อมรับมือสถานการณ์ จึงให้ถือปฏิบัติตามหนังสือ กรมส่งเสริมการปกครองท้องถิ่น ด่วนที่สุด ที่ มท 0891.4/ว2360 ลงวันที่ 2 พฤศจิกายน 2558

3.3.3 การเตรียมความพร้อมในการแก้ไขปัญหาภัยแล้ง เพื่อให้การช่วยเหลือประชาชนที่ได้รับความเดือดร้อน ถือปฏิบัติตามหนังสือกรมส่งเสริมการปกครองท้องถิ่น ด่วนที่สุดที่ มท 0891.2/ว2555 ลงวันที่ 24 พฤศจิกายน 2558

3.3.4 งานด้านการรักษาความสงบเรียบร้อย ให้สำรวจจุดที่มักเกิดเหตุร้าย ภัยอันตราย กลุ่มมิจฉาชีพ เพื่อหามาตรการป้องกันลดจำนวนการเกิดเหตุร้ายขึ้น สำหรับองค์กรปกครองส่วนท้องถิ่นที่มีการติดตั้งกล้องวงจรปิดให้สำรวจสภาพการใช้งาน หากจำเป็นซ่อมแซมขอให้เร่งดำเนินการบรรจุไว้ในแผนพัฒนาสามปี

3.4 ด้านการวางแผนการส่งเสริมการลงทุนพาณิชย์กรรมและการท่องเที่ยว

3.4.1 งานด้านการส่งเสริมการลงทุน ควรส่งเสริมแนวคิด เศรษฐกิจสร้างสรรค์ให้เกิดแก่คน ในชุมชน เพื่อเพิ่มมูลค่าของผลิตภัณฑ์ชุมชน และมุ่งเน้นให้เกิดการพึ่งพาตนเองตามหลักปรัชญาของเศรษฐกิจพอเพียง

3.4.2 งานด้านการส่งเสริมการเกษตร การให้การสนับสนุน ศูนย์บริการและถ่ายทอดเทคโนโลยีการเกษตรประจำตำบล (ศก.บต.) และควรพิจารณาหาแนวทางในการช่วยเหลือเกษตรกรในพื้นที่อาทิกการ ให้ความรู้ทางวิชาการ การจัดตั้งกลุ่มเกษตรกร การจำหน่ายผลผลิต การช่วยเหลือหาพันธุ์พืช การบำรุงรักษาดิน จัดหาปุ๋ย เคมีภัณฑ์ ยาปราบศัตรูพืชในราคาต่ำ และการแปรรูปเพื่อเป็นการช่วยเหลือเกษตรกรในพื้นที่

3.4.3 งานด้านการพาณิชย์กรรม กรณีเทศบาลให้สำรวจจุด หาบเร่แผงลอย ว่าสามารถขยายจุดผ่อนปรนเพิ่มขึ้นได้อีกหรือไม่ หรืออาจสำรวจหาสถานที่ที่ยังไม่ได้ใช้ประโยชน์อย่างเต็มที่และเหมาะสมกับการค้าขาย และเตรียมมาตรการรองรับในแผนพัฒนาสามปีเพื่อสร้างรายได้ที่มั่นคงให้แก่กลุ่มผู้ค้าขาย

3.4.3 งานด้านการท่องเที่ยว ควรส่งเสริมการท่องเที่ยวที่ไม่ ก่อให้เกิดผลกระทบต่อสภาพแวดล้อม และวิถีอันดีงามของประชาชนใน ท้องถิ่นอาจกำหนดยุทธศาสตร์การท่องเที่ยวหรือแนวทางการพัฒนา ส่งเสริมการท่องเที่ยวตามสภาพภูมิศาสตร์ ประวัติศาสตร์วัฒนธรรม ทาง สังคมและวิถีชีวิตชุมชน เช่น การท่องเที่ยวที่รับผิดชอบต่อทรัพยากรการ ท่องเที่ยวเพื่อแก้ไขปัญหาความยากจนการท่องเที่ยวเชิงนิเวศการ ท่องเที่ยวที่เป็นธรรม การท่องเที่ยวโดยชุมชนและการท่องเที่ยวโดยการ อาสาสมัคร

3.5 ด้านการบริหารจัดการและการอนุรักษ์ทรัพยากรธรรมชาติและสิ่งแวดล้อม

งานด้านการอนุรักษ์ทรัพยากรธรรมชาติการคุ้มครองดูแลและ บำรุงรักษาป่าและน้ำ การฟื้นฟูสภาพและคุณภาพการป้องกันการเสื่อม โทรมหรือการสูญสิ้นไปและการนำกลับมาใช้ใหม่ซึ่งทรัพยากรธรรมชาติ และความหลากหลายทางชีวภาพให้เอื้อต่อการดำรงชีวิตเกิดความสมดุล ในการพัฒนาและเป็นรากฐานในการพัฒนาเศรษฐกิจและสังคมของ

ประเทศควรเป็นการร่วมมือกันดำเนินการระหว่างองค์กรปกครองส่วนท้องถิ่นในเขตจังหวัดเพื่อให้เกิดผลสำเร็จอย่างยั่งยืน

3.5.1 งานด้านส่งเสริมการสืบทอดภูมิปัญญาท้องถิ่น โดยการสำรวจข้อมูลภูมิปัญญาท้องถิ่นทั้งหมด สร้างเป็นองค์ความรู้ เผยแพร่ให้แก่คนในท้องถิ่น โดยอาจสนับสนุนให้มีการต่อยอดขยายความคิดแปลงเป็นจุดเด่นให้แก่ผลิตภัณฑ์ของท้องถิ่น

3.5.2 การอนุรักษ์ ทำนุบำรุง รักษาโบราณสถาน โบราณวัตถุในพื้นที่

5. นโยบายที่สำคัญของรัฐบาล/คสช.

5.1 การแก้ไขปัญหายาเสพติด โดยยึดหลักนิติธรรมในการปราบปรามลงโทษผู้ผลิต ผู้ค้า ผู้มีอิทธิพล และผู้ประพฤตินิยมชอบโดยบังคับใช้กฎหมายอย่างเคร่งครัด ในองค์กรปกครองส่วนท้องถิ่น นำแนวนโยบายของรัฐบาล/คสช. ไปปรับใช้ตามอำนาจ หน้าที่ ดังนี้

5.1.1 สนับสนุน ส่งเสริม หน่วยงานที่เกี่ยวข้องกับการปราบปรามยาเสพติดทุกหน่วย ดำเนินการปราบปรามและจับกุมผู้ผลิต ผู้ค้า ผู้นำเข้า ส่งออกรวมทั้งผู้สมคบสนับสนุนช่วยเหลือให้ได้ผลอย่างจริงจัง

5.1.2 สนับสนุน ส่งเสริม หน่วยงานที่ดูแลควบคุมตรวจสอบบริการตามกฎหมายว่าด้วยสถานบริการที่פקอาศัยเชิงพาณิชย์ สถานที่จัดให้มีบิลเลียด สนุกเกอร์ รวมทั้งโรงงานตามกฎหมาย ว่าด้วยโรงงาน และสถานประกอบการมิให้เจ้าของผู้ประกอบการปล่อยปละละเลยให้มีการชุกช่อนหรือค้ายาเสพติดหากพบให้ดำเนินการตามกฎหมาย

5.1.3 สนับสนุน ส่งเสริม หน่วยงานรับผิดชอบนำผู้เสพยาเสพติดเข้ารับการบำบัดโดยทันที ติดตามดูแลให้ความช่วยเหลือให้สามารถกลับมาใช้ชีวิตอย่างปกติสุข

5.1.4 ดำเนินการลงโทษเจ้าหน้าที่ของรัฐที่มีส่วนเกี่ยวข้องกับยาเสพติด(พนักงานส่วนตำบล และพนักงานจ้าง)

ทั้งนี้ ในองค์กรปกครองส่วนท้องถิ่น ยึดหลัก ผู้เสพคือผู้ป่วย ต้องได้รับการบำบัดรักษาให้กลับมาเป็นคนดีของสังคม พร้อมทั้งมีกลไกติดตามช่วยเหลือ อย่างเป็นระบบ ดำเนินการอย่างจริงจังในการป้องกันด้วยการแสวงหาความร่วมมือเชิงรุกกับองค์กรภาครัฐต่างๆ ในการควบคุมสกัดกั้น ยาเสพติด สารเคมี และสารตั้งต้นในการผลิตยาเสพติด ที่

ลักลอบเข้าสู่ประเทศภายใต้การบริหารจัดการอย่างบูรณาการและมีประสิทธิภาพรวมทั้งดำเนินการป้องกันกลุ่มเสี่ยงและประชาชนทั่วไปไม่ให้เข้าไปเกี่ยวข้องกับยาเสพติดด้วยการรวมพลังทุกภาคส่วนเป็นพลังแผ่นดินในการต่อสู้กับยาเสพติด

5.2 มาตรการป้องกันและแก้ไขปัญหามารยาตการทุจริตประพฤติมิชอบ

โดยเสริมสร้างจิตสำนึกและค่านิยมให้กับเจ้าหน้าที่ของรัฐยึดหลักธรรมาภิบาลในการปฏิบัติหน้าที่การปลุกจิตสำนึกค่านิยมคุณธรรมจริยธรรมและสร้างวินัยแก่ทุกภาคส่วน รวบรวมพลังแผ่นดินป้องกันและปราบปรามการทุจริต จึงให้ถือปฏิบัติตามคำสั่งคณะรักษาความสงบแห่งชาติที่ 69/2557 เรื่อง มาตรการป้องกันและแก้ไขการทุจริตประพฤติมิชอบ ลงวันที่ 18 มิถุนายน 2557 และกำหนดแนวทางการดำเนินงานขององค์กรปกครองส่วนท้องถิ่นดังนี้

5.2.1 ทำการสำรวจ ศึกษารูปแบบการกระทำผิดในอำนาจหน้าที่ของแต่ละหน่วยงานที่เกิดหรือน่าเกิดสม่าเสมอกระบวนการขั้นตอนใดที่น่าจะเกิดการทุจริตตำแหน่งหรือตัวเจ้าหน้าที่ที่รับผิดชอบและวิธีการกระทำผิด

5.2.2 กำหนดแนวทางวิธีการแก้ไขลดโอกาสและป้องกันการทุจริตในทุกขั้นตอนที่มีความเสี่ยง

5.2.3 กำหนดวิธีดำเนินการที่สามารถปฏิบัติให้เกิดผลเป็นรูปธรรมอย่างจริงจังกับการกระทำผิดที่ปรากฏเห็นเป็นที่ประจักษ์อยู่โดยทั่วไปที่ทำให้ประชาชนมีความรู้สึกว่าเป็นที่ประจักษ์อยู่เพราะรับผลประโยชน์

5.2.4 สำรวจและจัดทำ ข้อมูลการกระทำผิดที่เห็นเป็นที่ประจักษ์ในพื้นที่ของแต่ละหน่วยงานพร้อมทั้งระบุตัวเจ้าหน้าที่ผู้รับผิดชอบ

5.2.5 จัดทำข้อมูลบุคคลนิติบุคคลที่ได้รับงานจัดซื้อจัดจ้างย้อนหลัง 5 ปี

5.2.6 จัดทำข้อมูลเรื่องที่หน่วยงานร้องทุกข์ต่อพนักงานสอบสวน ดำเนินคดีกับผู้กระทำผิดอำนาจหน้าที่ของหน่วยงานนั้นและยังอยู่ระหว่างการสอบสวน

ให้นำแนวทางดังกล่าวมาจัดทำยุทธศาสตร์หรือแนวทางการพัฒนาหรือโครงการพัฒนาบุคลากรขององค์กรปกครองส่วนท้องถิ่น เพื่อเป็นมาตรการป้องกันและแก้ไขปัญหามารยาตการทุจริตประพฤติมิชอบ

6. การทำความตกลงร่วมมือกันจัดทำบริการสาธารณะขององค์กรปกครองส่วนท้องถิ่น

โครงการที่องค์กรปกครองส่วนท้องถิ่น จัดทำบริการสาธารณะร่วมกับองค์กรปกครองส่วนท้องถิ่น ตามประกาศคณะกรรมการกระจายอำนาจให้แก่องค์กรปกครองส่วนท้องถิ่น เรื่อง การทำความตกลงร่วมมือกันจัดทำบริการสาธารณะขององค์กรปกครองส่วนท้องถิ่น ลงวันที่ 22 พ.ค.2558 เป็นการทำความ ตกลงร่วมมือกันในการจัดทำบริการสาธารณะขององค์กรปกครองส่วนท้องถิ่นตั้งแต่สองแห่งขึ้นไป อาจเป็นองค์กรปกครองส่วนท้องถิ่นในเขตจังหวัดเดียวกันหรืออาจข้ามเขตจังหวัดใดหากมีพื้นที่ติดต่อกัน และประชาชนในพื้นที่นั้นได้รับผลประโยชน์จากการทำบริการสาธารณะนั้นโดยตรง โดยเป็นไปตามหลักเกณฑ์ ดังนี้

6.1 เป็นอำนาจหน้าที่ขององค์กรปกครองส่วนท้องถิ่น ตามกฎหมายว่าด้วยการกำหนดแผนและขั้นตอนการกระจายอำนาจให้แก่องค์กรปกครองส่วนท้องถิ่น หรือกฎหมายว่าด้วยการจัดตั้งองค์กรปกครองส่วนท้องถิ่น หรือภารกิจที่ได้รับการถ่ายโอนตามแผนกระจายอำนาจให้แก่องค์กรปกครองส่วนท้องถิ่น

6.2 เป็นภารกิจหรือโครงการที่เกินศักยภาพ หรือไม่คุ้มค่าที่องค์กรปกครองส่วนท้องถิ่นจะดำเนินการเอง หรือเป็นภารกิจหรือโครงการที่องค์กรปกครองส่วนท้องถิ่นร่วมมือกันประโยชน์แก่ประชาชนในท้องถิ่น

7. การประสานแผนพัฒนาท้องถิ่นตามประกาศคณะกรรมการกระจายอำนาจ

ให้องค์การบริหารส่วนจังหวัดดำเนินการตามประกาศคณะกรรมการกระจายอำนาจให้แก่องค์กรปกครองส่วนท้องถิ่น เรื่อง กำหนดอำนาจ และหน้าที่ในการจัดระบบบริการสาธารณะขององค์การบริหารส่วนจังหวัด ลงวันที่ 13 สิงหาคม 2546 โดยกำหนดให้มีลักษณะของการดำเนินงานขององค์การบริหารส่วนจังหวัดในการให้บริการสาธารณะในเขตจังหวัดลักษณะการดำเนินการตามอำนาจและหน้าที่ขององค์การบริหารส่วนจังหวัด การสนับสนุนงบประมาณให้แก่ราชการส่วนกลาง ส่วนภูมิภาค จะกระทำได้ แต่เฉพาะกรณีที่อยู่ในอำนาจหน้าที่ขององค์การบริหารส่วนจังหวัดที่จะต้องดำเนินการเอง แต่ไม่สามารถดำเนินการเองได้

8. การจัดทำแผนยุทธศาสตร์ขององค์กรปกครองส่วนท้องถิ่น ในเขตจังหวัด

การดำเนินการตามหนังสือกระทรวงมหาดไทย ด่วนที่สุด ที่ มท 0810.2/ว524 ลงวันที่ 20 กุมภาพันธ์ 2556 เรื่อง แนวทางและ หลักเกณฑ์การจัดทำยุทธศาสตร์การพัฒนาขององค์กรปกครองส่วน ท้องถิ่นในเขตจังหวัด ให้นายองค์กรการบริหารส่วนจังหวัดจัดประชุม ประชาคมท้องถิ่นระดับจังหวัดเพื่อกำหนดแนวทางวิธีการจัดทำ ทบทวน หรือเปลี่ยนแปลงยุทธศาสตร์การพัฒนาขององค์กรปกครองส่วน ท้องถิ่นในเขตจังหวัดเพื่อให้วิธีการจัดทำ ทบทวน หรือเปลี่ยนแปลงยุทธศาสตร์ การพัฒนาขององค์กรปกครอง ส่วนท้องถิ่นในเขตจังหวัด เพื่อให้เป็นปัจจุบันและสอดคล้องกับแผนพัฒนาเศรษฐกิจและสังคม แห่งชาติแผนพัฒนาจังหวัด/กลุ่มจังหวัดยุทธศาสตร์และนโยบายของคณะ รักษาความสงบแห่งชาติ (คสช.)และรัฐบาล

การจัดทำ ทบทวน หรือเปลี่ยนแปลงยุทธศาสตร์การพัฒนา ขององค์กรปกครองส่วนท้องถิ่นในเขตจังหวัดให้องค์การบริหารส่วน จังหวัดให้มีการประชุมเพื่อดำเนินการดังกล่าว โดยเชิญผู้ว่าราชการ จังหวัดผู้แทนจากสำนักพัฒนาเศรษฐกิจและสังคมภาคโยธาธิการและผัง เมืองจังหวัดอภิปรายให้ข้อมูลที่เป็นประโยชน์ต่อการพัฒนาจังหวัดโดย องค์กรร่วม ให้ประชาคมท้องถิ่นเข้าร่วมประชุมโดยใช้สัดส่วนระดับจังหวัด เช่น นายองค์กรปกครองส่วนท้องถิ่นทุกแห่ง ปลัดองค์การบริหารส่วน ตำบลทุกแห่ง ท้องถิ่นจังหวัด หัวหน้าสำนักงานจังหวัด ประธาน หอการค้าจังหวัด ประธานสภาอุตสาหกรรมจังหวัด เป็นต้น เมื่อองค์การ บริหารส่วนจังหวัดดำเนินการดังกล่าวแล้วให้แจ้งยุทธศาสตร์การพัฒนา ขององค์กรปกครองส่วนท้องถิ่นในเขตจังหวัด ให้นำหน่วยงาน ราชการ รัฐวิสาหกิจ องค์กรภาคประชาสังคม ประชาคมท้องถิ่นและ องค์กรปกครองส่วนท้องถิ่นในเขตจังหวัดที่เกี่ยวข้องทุกแห่ง

9. การสนับสนุนการมีส่วนร่วมของประชาชนในท้องถิ่นและการ จัดเก็บข้อมูล

9.1 ให้องค์การบริหารส่วนจังหวัด เทศบาล เมืองพัทยา และ องค์การบริหารส่วนตำบลส่งเสริมสนับสนุนการมีส่วนร่วมของประชาชน ในท้องถิ่น ดังนี้

9.1.1 สนับสนุนให้ประชาชนในพื้นที่องค์กรปกครองส่วนท้องถิ่นร่วมกันพิจารณาโครงการพัฒนาของตนเองโดยแยกเป็น 3 ระดับ คือ

(1) โครงการที่หมู่บ้าน/ชุมชน สามารถดำเนินการได้เองทั้งหมด

(2) โครงการที่หมู่บ้าน/ชุมชนจะต้องได้รับการสนับสนุนจากองค์กรปกครองส่วนท้องถิ่นเป็นบางส่วน

(3) โครงการที่หมู่บ้าน/ชุมชนไม่สามารถดำเนินการเองได้จำเป็นต้องให้องค์กรปกครองส่วนท้องถิ่นหรือหน่วยงานอื่นเป็นผู้ดำเนินการ และรวบรวมโครงการดังกล่าวเสนอต่อที่ประชุมประชาคมท้องถิ่น โดยให้สำนัก/กอง/ส่วน/งาน ที่รับผิดชอบด้านการพัฒนาชุมชนเป็นผู้รับผิดชอบดำเนินการ และนำข้อมูลที่ได้มาประสานกับผู้รับผิดชอบในการจัดทำแผนพัฒนาท้องถิ่น

9.1.2 องค์การบริหารส่วนตำบล เทศบาล และเมืองพัทยา จัดประชุมประชาคมตำบล ประชาคมชุมชนตำบล ประชาคมเมืองประชาคมนคร เพื่อรับทราบปัญหาและความต้องการของประชาชนในภาพรวมของตำบล ชุมชนตำบล เมืองนคร และชี้แจงทำความเข้าใจยุทธศาสตร์แนวทางการพัฒนาขององค์กรปกครองส่วนท้องถิ่น พร้อมจัดลำดับความสำคัญของโครงการพัฒนาตามสภาพปัญหาและความต้องการอย่างแท้จริง หมู่บ้าน/ชุมชน

9.1.3 องค์การบริหารส่วนจังหวัด จัดประชุมประชาคมท้องถิ่นระดับตำบล ชุมชนตำบล ชุมชนเมือง ชุมชนนคร ระดับอำเภอ เพื่อให้เป็นไปตามวัตถุประสงค์ โดยอาจดำเนินการพร้อมการจัดทำประชุมอื่นๆ อาทิ การประชุมเพื่อจัดทำแผนพัฒนาท้องถิ่นขององค์กรปกครองส่วนท้องถิ่นในเขตจังหวัด หรือจัดประชุมผู้แทนขององค์กรปกครองส่วนท้องถิ่นในเขตจังหวัดเพื่อหารือแนวทางการพัฒนาขององค์กรปกครองส่วนท้องถิ่นในเขตจังหวัดนั้น โดยดำเนินการก่อนที่จะประกาศใช้แผนพัฒนาขององค์การบริหารส่วนจังหวัด

9.1.4 การจัดประชุมประชาคมท้องถิ่น ขององค์กรปกครองส่วนท้องถิ่นสามารถดำเนินการได้พร้อมกันกับการประชุมเพื่อจัดทำแผนชุมชน แผนพัฒนาหมู่บ้านโดยองค์กรปกครองส่วนท้องถิ่นอาจสอบถามหน่วยงานอื่นที่ดำเนินการอยู่ในพื้นที่และนำเรื่องเข้าประชุมพร้อมกันก็ได้ เพื่อไม่ให้เกิดความซ้ำซ้อนในการทำงาน

9.1.5 ให้องค์กรปกครองส่วนท้องถิ่นดำเนินการสำรวจและจัดเก็บข้อมูลพื้นฐานเพื่อการจัดทำแผนที่เป็นมาตรฐานสามารถนำไปใช้ประโยชน์ในการวางแผนพัฒนาท้องถิ่น และเป็นข้อมูลที่หน่วยงานต่างๆ ให้ความเชื่อถือในการนำไปใช้ประโยชน์ในด้านต่างๆ ดังนี้

(1) องค์กรปกครองส่วนท้องถิ่นสำรวจและจัดเก็บข้อมูลพื้นฐานขององค์กรปกครองส่วนท้องถิ่น และนำข้อมูลพื้นฐานที่จัดเก็บได้มาทำการประมวลผล และเก็บข้อมูลไว้อย่างเป็นระบบสำหรับโปรแกรมการบันทึกและประมวลผลสามารถขอรับการสนับสนุนได้จาก สำนักงานพัฒนาชุมชนจังหวัด/อำเภอ โดยไม่ต้องเสียค่าใช้จ่ายแต่อย่างใด

(2) องค์กรปกครองส่วนท้องถิ่น นำข้อมูลพื้นฐานดังกล่าวไปใช้เป็นข้อมูลในการจัดทำแผนพัฒนาท้องถิ่นและการพัฒนาในด้านต่างๆ ขององค์กรปกครองส่วนท้องถิ่นตามที่เห็นสมควร รวมทั้งให้การสนับสนุนแก่หน่วยงานอื่นๆ ทั้งภาครัฐและเอกชนและผู้สนใจร้องขอ โดยถือปฏิบัติตามพระราชบัญญัติข้อมูลข่าวสารของราชการ พ.ศ.2540

(3) องค์กรปกครองส่วนท้องถิ่น ต้องดำเนินการปรับปรุงข้อมูลดังกล่าวให้เป็นปัจจุบัน โดยทำการสำรวจและจัดเก็บข้อมูลอย่างน้อยปีละ 1 ครั้ง ก่อนที่จะดำเนินการวางแผนและจัดทำแผนพัฒนาท้องถิ่น ซึ่งการดำเนินการดังกล่าว องค์กรปกครองส่วนท้องถิ่นสามารถตั้งงบประมาณเพื่อเป็นค่าใช้จ่ายในการดำเนินงานได้ ตามความเหมาะสม จำเป็น และประหยัด โดยต้องคำนึงถึงสถานะทางการคลังของตนเองเป็นหลัก

ยุทธศาสตร์ที่สำคัญของประเทศ (Country Strategy)

วิสัยทัศน์ : “ประเทศไทยมีขีดความสามารถในการแข่งขัน คนไทยอยู่ดีกินดี มีความเสมอภาคและเป็นธรรม” หลักการของยุทธศาสตร์ : “ต่อยอดรายได้จากฐานเดิม สร้างรายได้จากโอกาสใหม่ เพื่อความสมดุล และการพัฒนาอย่างยั่งยืน”

วัตถุประสงค์ : 1. รักษาฐานรายได้เดิม

2. เพิ่มประสิทธิภาพของระบบการผลิต (ต้องผลิตสินค้าได้เร็วกว่าปัจจุบัน)

3. ลดต้นทุนให้กับธุรกิจ (ด้วยการลดต้นทุนค่าขนส่งและโลจิสติกส์)

เป้าหมายเชิงยุทธศาสตร์ : 1. การเพิ่มรายได้จากฐานเพิ่ม
2. การสร้างรายได้จากโอกาสใหม่
3. การลดรายจ่าย
4. การเพิ่มประสิทธิภาพในการแข่งขัน

ยุทธศาสตร์ : ประกอบด้วย 4 ยุทธศาสตร์ 30 ประเด็นหลัก 79 แนวทางการดำเนินการ คือ

ยุทธศาสตร์ที่ 1 : การเพิ่มขีดความสามารถในการแข่งขันของประเทศเพื่อหลุดพ้นจากประเทศรายได้ปานกลาง (Growth & Competitiveness) ประกอบด้วย 9 ประเด็นหลัก 33 แนวทางการดำเนินการ

ยุทธศาสตร์ที่ 2 : การลดความเหลื่อมล้ำ(Inclusive Growth) ประกอบด้วย 8 ประเด็นหลัก 20 แนวทางการดำเนินการ

ยุทธศาสตร์ที่ 3 : การเติบโตที่เป็นมิตรต่อสิ่งแวดล้อม (Green Growth) ประกอบด้วย 5 ประเด็นหลัก 11 แนวทางการดำเนินการ

ยุทธศาสตร์ที่ 4 : การสร้างความสมดุลและปรับระบบบริหารจัดการภาครัฐ (Internal Process) ประกอบด้วย 8 ประเด็นหลัก 15 แนวทางการดำเนินการ

แนวทางแผนพัฒนาเศรษฐกิจและสังคมแห่งชาติ ฉบับที่ 12(พ.ศ.2560–2564)

กรอบวิสัยทัศน์และเป้าหมายแผนพัฒนาเศรษฐกิจและสังคมแห่งชาติ ฉบับที่ 12 จากสถานะของประเทศและบริบทการเปลี่ยนแปลงต่าง ๆ ที่ประเทศกำลังประสบอยู่ ทำให้กำหนดวิสัยทัศน์แผนพัฒนาฯ ยังคงมีความ

ต่อเนื่องจากวิสัยทัศน์แผนพัฒนาฯ ฉบับที่ 11 และกรอบหลักการของการวางแผนที่น้อมนำและประยุกต์ใช้หลักปรัชญาของเศรษฐกิจพอเพียง “ยึดคนเป็นศูนย์กลางของการพัฒนาอย่างมีส่วนร่วม” การพัฒนาที่ยึดหลักสมดุล ยั่งยืน โดยวิสัยทัศน์ของการพัฒนาในแผนพัฒนาฯ ฉบับที่ 12 ต้องให้ความสำคัญกับการกำหนด ทิศทางการพัฒนาที่มุ่งสู่การเปลี่ยนผ่านประเทศไทย จากประเทศที่มีรายได้ปานกลางไปสู่ประเทศที่มีรายได้สูง มีความมั่นคง และยั่งยืน สังคมอยู่ร่วมกันอย่างมีความสุขและนำไปสู่การบรรลุวิสัยทัศน์ระยะยาว “มั่นคง มั่งคั่ง ยั่งยืน” ของประเทศ

การกำหนดตำแหน่งทางยุทธศาสตร์ของประเทศ (Country Strategic Positioning) เป็นการกำหนดตำแหน่งให้สอดคล้องกับยุทธศาสตร์ชาติที่ คสช. ได้จัดทำขึ้น ประเทศไทยเป็นประเทศที่มีรายได้สูงที่มีการกระจายรายได้อย่างเป็นธรรม เป็นศูนย์กลางด้านการขนส่งและโลจิสติกส์ของภูมิภาคสู่ความเป็นชาติการค้าและบริการ (Trading and Service Nation) เป็นแหล่งผลิตสินค้าเกษตรอินทรีย์และเกษตรปลอดภัย แหล่งอุตสาหกรรมสร้างสรรค์และมีนวัตกรรมสูงที่เป็นมิตรต่อสิ่งแวดล้อม

แนวทางการพัฒนา

1. การยกระดับศักยภาพการแข่งขันและการหลุดพ้นกับดักรายได้ปานกลางสู่รายได้สูง

1.1 การส่งเสริมด้านการวิจัยและพัฒนา

พัฒนาสภาวะแวดล้อมของการพัฒนาวิทยาศาสตร์ เทคโนโลยี วิจัย และนวัตกรรม ทั้งด้านการลงทุนในการวิจัยและพัฒนา ด้านบุคลากรวิจัย ด้านโครงสร้างพื้นฐาน และด้านการบริหารจัดการ รวมทั้งสนับสนุนและผลักดันให้ผู้ประกอบการมีบทบาทหลักด้านเทคโนโลยีและนวัตกรรม ตลอดจนผลักดันงานวิจัยและพัฒนาให้ใช้ประโยชน์อย่างแท้จริงทั้งเชิงพาณิชย์และสาธารณะโดยให้ความคุ้มครองทรัพย์สินทางปัญญา

1.2 การพัฒนาผลิตภาพแรงงาน

สร้างความร่วมมือระหว่างภาครัฐและภาคเอกชนในการพัฒนากำลังคนและแรงงานให้มีทักษะความรู้และสมรรถนะที่สอดคล้องกับความต้องการของตลาดและรองรับการเปิดเสรีของประชาคมอาเซียน

โดยยกระดับแลพัฒนาสมรรถนะแรงงานไทยด้วยเทคโนโลยี เร่งรัดให้แรงงานทั้งระบบมีการเรียนรู้ขั้นพื้นฐานเพื่อสามารถแข่งขันในตลาดแรงงานได้

1.3 การส่งเสริมผู้ประกอบการที่เข้มแข็งและพาณิชย์ดิจิทัล

พัฒนาขีดความสามารถของผู้ประกอบการให้มีความยืดหยุ่นสามารถปรับตัวและดำเนินธุรกิจท่ามกลางการดำเนินนโยบายและมาตรการกีดกันทางการค้าในรูปแบบต่างๆ เพิ่มสัดส่วนความเป็นเจ้าของคนไทยและสนับสนุนให้มีการขยายตลาดที่มีแบรนด์สินค้าและช่องทางการตลาดที่เป็นของตนเองมากขึ้น ตลอดจนพัฒนาต่อยอดอุตสาหกรรมและบริการเพื่อเข้าสู่การเป็นศูนย์กลางการผลิต บริการและอุตสาหกรรมดิจิทัล

1.4 การลงทุนโครงสร้างพื้นฐาน

เร่งลงทุนและพัฒนาโครงสร้างพื้นฐานด้านการคมนาคมขนส่งเพื่อเชื่อมโยงพื้นที่เศรษฐกิจในประเทศและต่างประเทศ ทั้งการพัฒนาและปรับปรุงโครงข่ายรถไฟให้เป็นโครงข่ายหลักในการเดินทางและขนส่งของประเทศ พัฒนาโครงข่ายระบบขนส่งสาธารณะและโครงข่ายทางหลวงพิเศษระหว่างเมือง ขยายขีดความสามารถของท่าอากาศยานหลักของประเทศ พัฒนาท่าเรือที่มีศักยภาพให้เป็นท่าเรืออิเล็กทรอนิกส์เต็มรูปแบบ รวมทั้งพัฒนาและปรับปรุงระบบโทรคมนาคมของประเทศ ตลอดจนสนับสนุนการพัฒนา ด้านอุตสาหกรรมที่เกิดจากการลงทุนด้านโครงสร้างพื้นฐาน เช่น อุตสาหกรรมซ่อมบำรุงและผลิตชิ้นส่วนอากาศยาน และอุตสาหกรรมระบบราง เป็นต้น เพื่อสร้างโอกาสทางเศรษฐกิจให้กับประเทศในการเป็นฐานการผลิตในภูมิภาคอาเซียน

1.5 การปรับปรุงโครงสร้างการผลิต

ปรับปรุงโครงสร้างการผลิตภาคเกษตร โดยการปรับเปลี่ยนจากการผลิตสินค้าเกษตรขั้นปฐมเป็นสินค้าเกษตรแปรรูปที่มีมูลค่าสูงมีคุณภาพและมาตรฐานสากล สามารถสร้างความเชื่อมโยงทางด้านวัตถุดิบกับประเทศเพื่อนบ้านและลดระดับการผลิตสินค้าขั้นปฐมที่สูญเสียขีดความสามารถในการแข่งขัน ลงสู่ระดับที่จำเป็นสำหรับการสร้างความมั่นคงทางด้านอาหารและพลังงาน จัดระบบการผลิตให้สอดคล้องกับศักยภาพพื้นที่และความต้องการของตลาดตั้งแต่ต้นน้ำถึง

ปลายน้ำทั้งด้านกายภาพและเศรษฐกิจ รวมทั้งส่งเสริมการรวมกลุ่มทางการเกษตรจากกิจการเจ้าของคนเดียวเป็นการประกอบการในลักษณะสหกรณ์ ห้างหุ้นส่วน และบริษัทเพื่อให้เกิดการประหยัดจากขนาด พิจารณาพันธุ์พืชที่เหมาะสมกับศักยภาพของพื้นที่และแหล่งน้ำ ใช้เทคโนโลยีการผลิตในระดับที่เหมาะสม ใช้กลไกตลาดในการป้องกันความเสี่ยง ตลอดจนส่งเสริมและเร่งขยายผลแนวคิดการทำการเกษตรตามหลักปรัชญาเศรษฐกิจพอเพียง และระบบเกษตรกรรมยั่งยืน

ปรับโครงสร้างการผลิตภาคบริการโดยเร่งพัฒนาระบบคมนาคมขนส่งให้เกิดความเชื่อมโยงกันเป็นโครงข่ายทั้งทางบก และทางอากาศ เร่งพัฒนาท่าเทียบเรือขนาดใหญ่เพื่อรองรับการเติบโตของการท่องเที่ยวทางทะเล ปรับปรุงแก้ไขกฎหมายที่เกี่ยวข้องกับการท่องเที่ยวให้ครอบคลุมและทันสมัยทั้งการควบคุมกิจกรรมต่าง ๆ เกี่ยวกับท่องเที่ยว และส่งเสริมการท่องเที่ยว และกำหนดจัดทำกฎหมายเพื่อนกระดับมาตรฐานการท่องเที่ยวของไทยสู่สากลและรองรับการพัฒนาการท่องเที่ยวให้สามารถแข่งขันได้ระดับนานาชาติ รวมทั้งส่งเสริมการพัฒนาเชิงพื้นที่ในลักษณะกลุ่มคลัสเตอร์ท่องเที่ยว โดยสนับสนุนการพัฒนาด้านการท่องเที่ยวของพื้นที่ที่มีความเชื่อมโยงทั้งกายภาพ วิถีชีวิต/วัฒนธรรม ท้องถิ่นและกิจกรรมการท่องเที่ยว ตลอดจนส่งเสริมการสร้าง ความเชื่อมโยงด้านการท่องเที่ยวในภูมิภาคอาเซียน ทั้งประเทศที่มีพรมแดนติดกันและประเทศที่มีโครงข่ายคมนาคมขนส่งเชื่อมโยงกันเพื่อการพัฒนาแบบองค์รวมทั้งระบบ

พัฒนาต่อยอดอุตสาหกรรมอนาคตเพื่อเป็นแหล่งการถ่ายทอดเทคโนโลยี เชื่อมโยงการผลิตกับอุตสาหกรรมที่เป็นฐานรายได้ประเทศ และเป็นกลไกการขับเคลื่อนเศรษฐกิจไทยให้เข้าสู่การเป็นศูนย์กลางการผลิตและบริการทั้งในระดับอนุภูมิภาคและในภูมิภาคอาเซียน

พัฒนาโครงสร้างพื้นฐานที่สนับสนุนการขยายตัวด้านการลงทุน เช่น โลจิสติกส์และพลังงาน รวมทั้งปัจจัยสนับสนุนการลงทุนอื่นๆ เช่น ลดอุปสรรคการเคลื่อนย้ายเงินทุนระหว่างประเทศ ส่งเสริมการนำเทคโนโลยีและนวัตกรรมมาประยุกต์ใช้ในการผลิต การตลาด การบริหารจัดการ การเงิน และโลจิสติกส์ เชื่อมโยงเศรษฐกิจดิจิทัล ในการอำนวยความสะดวกทางการค้าการลงทุนด้วยระบบอิเล็กทรอนิกส์ และสนับสนุนการลงทุนเพื่อสร้างเศรษฐกิจและสังคมแห่งปัญญาและการเรียนรู้ มุ่งเน้นการพัฒนาธุรกิจเชิงสร้างสรรค์ การลงทุนที่ใช้เทคโนโลยี

ชั้นสูงและเป็นมิตรกับสิ่งแวดล้อม การประหยัดพลังงาน และการใช้พลังงานทดแทน การลงทุนด้านการวิจัยและพัฒนาเชิงพาณิชย์ การจัดตั้งสำนักงานใหญ่ข้ามประเทศบริษัทการค้าระหว่างประเทศ รวมทั้งการให้ความสำคัญเรื่องความรับผิดชอบต่อสังคมและการตอบแทนผู้สังคม ขององค์กร และกิจการเพื่อสังคม

2. การพัฒนาศักยภาพคนตามช่วงวัยและการปฏิรูประบบเพื่อสร้างสังคมสูงวัยอย่างมีคุณภาพ

2.1 การพัฒนาศักยภาพคนในทุกช่วงวัยให้สนับสนุนการเจริญเติบโตของประเทศ

โดยในช่วงวัยเด็กตั้งแต่แรกเกิดให้มีการพัฒนาการที่สมวัยในทุกด้าน **วัยเรียน วัยรุ่น** ให้มีทักษะการเรียนรู้ ทักษะชีวิตสามารถอยู่ร่วมกับผู้อื่นภายใต้บริบทสังคมที่เป็นพหุวัฒนธรรม **วัยแรงงาน** ให้มีการพัฒนาระดับสมรรถนะฝีมือแรงงานเพื่อสร้างผลิตภาพเพิ่มให้กับประเทศ วัยผู้สูงอายุ ให้มีการทำงานที่เหมาะสมตามศักยภาพและประสบการณ์ มีรายได้ในการดำรงชีวิต มีการสร้างเสริมและฟื้นฟูสุขภาพเพื่อป้องกันหรือชะลอความทุพพลภาพและโรคเรื้อรังต่างที่จะก่อให้เกิดภาระแก่ปัจเจกบุคคล ครอบครัว และระบบบริการสุขภาพ

2.2 การยกระดับคุณภาพการศึกษาและการเรียนรู้ให้มีคุณภาพ เท่าเทียมและทั่วถึง

(1)ปฏิรูประบบบริหารจัดการทางการศึกษา โดยปรับระบบบริหารจัดการการศึกษาใหม่เพื่อสร้างความรับผิดชอบต่อผลลัพธ์ (Accountability)

(2)ปฏิรูประบบการคลังด้านการศึกษา เพื่อเพิ่มคุณภาพและประสิทธิภาพการจัดการศึกษาโดยการจัดสรรงบประมาณตรงสู่ผู้เรียน ส่งเสริมการมีส่วนร่วมจากภาคเอกชนในการจัดการศึกษา

(3)พัฒนาคุณภาพครู ทั้งระบบ ตั้งแต่กระบวนการผลิตสรรหา และการคัดเลือกให้ ได้คนดีคนเก่ง รวมทั้งระบบการประเมินและรับรองคุณภาพที่เน้นผลลัพธ์จากตัวผู้เรียนและ

(4)ปฏิรูประบบการเรียนรู้ โดยมุ่งจัดการเรียนรู้เพื่อสร้างสมรรถนะกำลังคนทั้งระบบการศึกษาตั้งแต่ระดับปฐมศึกษาจนถึงการเรียนรู้ตลอดชีวิต พัฒนาสื่อเพื่อการเรียนรู้ ปรับหลักสูตรและผลิตกำลังคน

ให้สอดคล้องกับการเปลี่ยนแปลงและความต้องการของตลาด การวิจัย และการใช้เทคโนโลยีและสื่อเพื่อการเรียนรู้

2.3 การพัฒนาด้านสุขภาพ โดยการส่งเสริมการพัฒนา เทคโนโลยีและนวัตกรรมทางการแพทย์เพื่อรองรับการเป็นสังคมผู้สูงอายุ ทั้งในด้านการผลิตภัณฑ์สุขภาพและที่อยู่อาศัยสำหรับผู้สูงอายุ ยกระดับ การบริหารจัดการระบบสุขภาพเพื่อลดความเหลื่อมล้ำและสร้างความ ยั่งยืนในระยะยาว โดยพัฒนาระบบข้อมูลสารสนเทศเพื่อการบริหาร ทรัพยากรด้านสาธารณสุข บูรณาการระบบหลักประกันสุขภาพภาครัฐให้ เกิดความเป็นเอกภาพในการบริหารจัดการและการใช้ทรัพยากร และ ส่งเสริมการอภิบาลระบบสุขภาพในรูปแบบเครือข่ายที่มีการใช้ทรัพยากร ร่วมกัน พัฒนาศักยภาพของประเทศไทยสู่การเป็นศูนย์กลางสุขภาพ นานาชาติทั้งในด้านศูนย์กลางบริการสุขภาพ (Medical Service Hub) ศูนย์กลางบริการเพื่อส่งเสริมสุขภาพ (Wellness Hub) ศูนย์กลางยาและผลิตภัณฑ์เพื่อสุขภาพ (Product Hub) และศูนย์กลาง บริการวิชาการและงานวิจัย (Academic Hub) เพื่อนำรายได้กลับมาใช้ ยกระดับคุณภาพบริการสาธารณสุขภายในประเทศ รวมทั้งส่งเสริมการ ให้ความสำคัญกับมิติสุขภาพในทุกนโยบายสาธารณะ (Health in All Policies) เพื่อให้การขับเคลื่อนนโยบายของทุกภาคส่วนตระหนักถึง กระทบของนโยบายสาธารณะที่มีต่อสุขภาพของประชาชน

2.4 การสร้างสภาพแวดล้อมและนวัตกรรมที่เอื้อต่อการดำรง ชีพในสังคมสูงวัย โดยการปรับปรุงสภาพแวดล้อมและ ความจำเป็นทางกายภาพให้เหมาะสมกับวัย และการพัฒนาระบบการดูแล ผู้สูงอายุในรูปแบบที่หลากหลายทั้งในด้านการจัดบริการสุขภาพและ สวัสดิการสังคมอย่างบูรณาการโดยการมีส่วนร่วมของทุกภาคส่วนอย่าง ต่อเนื่อง รวมทั้งพัฒนาชุมชนที่มีศักยภาพและความพร้อมให้เป็นต้นแบบ ของการผู้สูงอายุเพื่อขยายผลไปสู่ชุมชนอื่น ตลอดจนการพัฒนา นวัตกรรมในการใช้ชีวิตประจำวันสำหรับผู้สูงอายุ

3. การลดความเหลื่อมล้ำทางสังคม

3.1 การยกระดับรายได้และสร้างโอกาสในการประกอบอาชีพ มุ่งเน้นการเพิ่มผลิตภาพแรงงาน โดยสนับสนุนให้แรงงานมีโอกาสเข้าถึง การเรียนรู้และพัฒนาทักษะฝีมือแรงงานอย่างมีมาตรฐาน ปรับโครงสร้าง

ค่าจ้างแรงงานให้ชัดเจนและสะท้อนทักษะฝีมือแรงงานอย่างแท้จริง เร่งผลักดันให้การใช้ระบบมาตรฐานคุณวุฒิวิชาชีพและมาตรฐานฝีมือแรงงานในทางปฏิบัติอย่างเป็นทางการ นอกจากนี้เพิ่มผลิตภาพทางการผลิตของเกษตรกรรายย่อย โดยสนับสนุนการวิจัยและพัฒนาและการผลิตทางการเกษตรที่สอดคล้องกับพื้นที่ สร้างหลักประกันรายได้แทนการอุดหนุนด้านราคาสินค้าเกษตร ลดต้นทุนทางการเกษตรโดยสนับสนุนปัจจัยการผลิต

3.2 การจัดบริการทางสังคมให้ทุกคนตามสิทธิขั้นพื้นฐาน และเน้นการสร้างภูมิคุ้มกันระดับปัจเจก โดย

(1) พัฒนาระบบบริการสาธารณสุขให้มีคุณภาพและมีช่องทางการเข้าถึงอย่างหลากหลายโดยเฉพาะระบบบริการสาธารณสุขและการศึกษาขั้นพื้นฐาน สวัสดิการสังคม และกระบวนการยุติธรรม

(2) สนับสนุนการจัดหาที่อยู่อาศัยของผู้มีรายได้น้อยและการเข้าถึงระบบสาธารณสุขภาค กำหนดเป็นนโยบายที่อยู่อาศัยแห่งชาติและเมืองน่าอยู่ พัฒนาโครงการที่อยู่อาศัยแก้ปัญหาชุมชนแออัดในเมืองโดยดำเนินการร่วมกับภาคธุรกิจเอกชนและ (3) การจัดรูปแบบสวัสดิการพื้นฐานที่จำเป็นและเหมาะสมตามกลุ่มเป้าหมาย (Customized Welfare) ที่คำนึงถึงฐานะทางเศรษฐกิจและสังคมที่แตกต่างกัน โดยมีแนวทางการรับภาระค่าใช้จ่ายร่วมกัน (Cost Sharing)

3.3 การสร้างความเสมอภาคในการเข้าถึงทรัพยากร โดย ปฏิรูปที่ดินเพื่อการเกษตรสนับสนุนให้เกษตรกรรายย่อยที่ไร้ที่ดินทำกินและยากจนได้มีที่ดินเป็นของตนเองหรือมีสิทธิทำกินในที่ดินปฏิรูประบบการบริหารจัดการน้ำอย่างเป็นระบบและเข้าถึงพื้นที่เป้าหมายได้อย่างแท้จริงด้วยการผลักดันพรบ.ทรัพยากรน้ำ และบูรณาการแผนงานและงบประมาณร่วมกันของหน่วยงาน และสร้างกระบวนการมีส่วนร่วมรวมทั้งปรับโครงสร้างภาษีที่เป็นธรรม เช่น ภาษีที่ดินและสิ่งปลูกสร้าง ภาษีมรดก และภาษีสิ่งแวดล้อม เป็นต้น

3.4 การเข้าถึงกระบวนการยุติธรรมอย่างเสมอภาค การคุ้มครองสิทธิขั้นพื้นฐาน และการเข้าถึงกระบวนการยุติธรรมอย่างเท่าเทียมโดยการเสริมสร้างศักยภาพและความเข้มแข็งด้านกฎหมายให้แก่ประชาชน รวมทั้งการปรับปรุงและบังคับใช้กฎหมายเพื่อลดปัญหาความเหลื่อมล้ำ เช่น กฎหมายป่าชุมชน ภาษีมรดก ที่ดิน เป็นต้น

4. การรองรับการเชื่อมโยงภูมิภาคและความเป็นเมือง

4.1 การลงทุนด้านโครงสร้างพื้นฐานและสิ่งอำนวยความสะดวกของเมือง

เตรียมความพร้อมรองรับความเป็นเมือง ทั้งด้านการบริหารจัดการ ด้านผังเมือง ด้านสาธารณูปโภค สาธารณูปการ ระบบคมนาคมขนส่ง ระบบบริหารจัดการสิ่งแวดล้อม ระบบการศึกษา และระบบสาธารณสุขที่ได้มาตรฐาน มีคุณภาพและเพียงพอต่อความต้องการของคนในเมือง รวมทั้งเสริมสร้างความสามารถในการบริหารจัดการเมืองตามระดับการพัฒนา

4.2 การพัฒนาด้านการขนส่งและโลจิสติกส์เชื่อมโยงกับเพื่อนบ้าน

ส่งเสริมและเร่งรัดการพัฒนาระบบการบริหารจัดการโลจิสติกส์ของประเทศเพื่อเพิ่มความสามารถในการแข่งขันของประเทศทั้งด้านการค้า การลงทุน และการบริการ โดยคำนึงถึงการเป็นมิตรต่อสิ่งแวดล้อม (Green Logistics) สนับสนุนให้เกิดความร่วมมือในห่วงโซ่อุปทาน และปรับปรุงกฎหมาย ระเบียบ รวมทั้งปรับลดกระบวนการด้านอำนวยความสะดวกทางการค้า ขนส่ง และโลจิสติกส์ให้มีความสะดวกและมีประสิทธิภาพต่อภาคธุรกิจอย่างแท้จริง

4.3 การส่งเสริมการลงทุน การค้าชายชายแดน และการจัดตั้งเขตพัฒนาเศรษฐกิจพิเศษ

ให้ความสำคัญกับนโยบายส่งเสริมการลงทุนและการค้าชายแดนเพื่อดึงดูดให้นักลงทุนในภูมิภาคเข้ามาลงทุนในประเทศเพื่อนบ้าน ส่งเสริมการจัดตั้งเขตพัฒนาเศรษฐกิจพิเศษในพื้นที่ชายแดนโดยให้ความสำคัญการลงทุนโครงสร้างพื้นฐาน การส่งเสริมการลงทุนและสิทธิประโยชน์ การบริหารจัดการแรงงานต่างด้าว และการให้บริการจุดเดียวเบ็ดเสร็จ เพื่อช่วยอำนวยความสะดวกด้านการค้าชายชายแดนและการผ่านแดนระหว่างไทยกับประเทศในภูมิภาคมากขึ้น

5. การสร้างความเจริญเติบโตทางเศรษฐกิจและสังคมอย่างเป็นมิตรกับสิ่งแวดล้อม

5.1 การรักษาทุนทางธรรมชาติเพื่อการเจริญเติบโตสีเขียว ใช้ประโยชน์จากทุนธรรมชาติโดยคำนึงถึงขีดจำกัดและศักยภาพในการฟื้นฟู

ตัว ปกป้องรักษาทรัพยากรป่าไม้ โดยสนธิกำลังของทุกภาคส่วนนำระบบสารสนเทศมาใช้เพื่อการบริหารจัดการ บังคับใช้กฎหมายอย่างมีประสิทธิภาพและเป็นธรรม เพิ่มพื้นที่ส่งเสริมการปลูกไม้มีค่าทางเศรษฐกิจระยะยาว อนุรักษ์ใช้ประโยชน์ความหลากหลายทางชีวภาพอย่างยั่งยืน และแบ่งปันผลประโยชน์อย่างเป็นธรรม รวมทั้งผลักดันแนวทางการประเมินมูลค่าของระบบนิเวศและการสร้างรายได้จากการอนุรักษ์ จัดสรรที่ดินให้แก่ผู้ยากไร้ กระจายการถือครองที่ดิน จัดทำฐานข้อมูลที่ดินเพื่อการบริหารจัดการอย่างเป็นระบบ การจัดเก็บภาษีที่ดินในอัตราก้าวหน้า กำหนดเขตการถือครองที่ดินที่เหมาะสม และกำหนดมาตรการป้องกันการถือครองที่ดินของคนต่างชาติ บริหารจัดการน้ำเพื่อให้เกิดความยั่งยืน บูรณาการระหว่างหน่วยงานอย่างเป็นระบบ สร้างศูนย์ศูนย์ข้อมูลทรัพยากรน้ำ จัดตั้งองค์กรบริหารจัดการน้ำในระดับพื้นที่ เช่น คณะกรรมการลุ่มน้ำ และองค์กรผู้ใช้น้ำ คุ้มครองทรัพยากรทางทะเลและชายฝั่ง ลดความขัดแย้งเชิงนโยบายระหว่างการพัฒนาโครงสร้างพื้นฐาน การท่องเที่ยว การประมง และวิถีชีวิตของชุมชนบริหารจัดการแร่โดยกำหนดปริมาณที่เหมาะสมในการนำแร่มาใช้ประโยชน์ คำนึงถึงความจำเป็นและมูลค่าในอนาคต บังคับใช้มาตรการควบคุมผลกระทบจากการทำเหมืองแร่ที่ก่อมลพิษต่อสภาพแวดล้อมและสุขภาพอนามัยของประชาชน

5.2 การส่งเสริมการบริโภคที่เป็นมิตรกับสิ่งแวดล้อม สร้างระบบหมุนเวียนวัสดุที่ใช้แล้ว ที่มีประสิทธิภาพ ขับเคลื่อน Zero Waste Society ผ่านมาตรการต่างๆ เช่น การปฏิรูประบบภาษีและค่าธรรมเนียมเพื่อสิ่งแวดล้อม การศึกษาเพื่อสิ่งแวดล้อม มาตรฐานและฉลากสินค้า เป็นต้น

5.3 การส่งเสริมการผลิต การลงทุน และการสร้างงานสีเขียว เพื่อยกระดับประเทศสู่เศรษฐกิจและสังคมที่เป็นมิตรกับสิ่งแวดล้อม พัฒนาคลัสเตอร์อุตสาหกรรมสีเขียว ส่งเสริมผู้ประกอบการให้สามารถปรับระบบห่วงโซ่อุปทานหรือห่วงโซ่คุณค่าที่เป็นมิตรกับสิ่งแวดล้อม (Green Supply Chain/Green Value Chain) ส่งเสริมการทำกรเกษตรกรรมยั่งยืน รวมทั้งส่งเสริมภาคบริการที่มีผลกระทบต่อสิ่งแวดล้อมน้อย เพื่อให้ประเทศไทยมีศักยภาพให้มีความก้าวหน้ามากขึ้นในการขับเคลื่อนเศรษฐกิจ

5.4 การจัดการมลพิษและรักษาคุณภาพสิ่งแวดล้อม ด้วยการเร่งรัดการควบคุมมลพิษทั้งทางอากาศ น้ำเสีย และของเสียอันตราย ที่เกิดจากการผลิตและบริโภค เพื่อสร้างคุณภาพสิ่งแวดล้อมที่ดีให้กับประชาชน เร่งรัดแก้ไขปัญหามลพิษการจัดการขยะเป็นอันดับแรก โดยส่งเสริมให้เกิดกลไกการคัดแยกขยะเพื่อนำกลับมาใช้ใหม่ให้มากที่สุด เร่งกำจัดขยะมูลฝอยตกค้างสะสมในสถานที่กำจัดในพื้นที่วิกฤต สร้างรูปแบบการจัดการขยะมูลฝอยและของเสียที่อันตรายที่เหมาะสม เน้นการแปรรูปเป็นพลังงาน สร้างวินัยของคนในชาติ มุ่งสู่การจัดการที่ยั่งยืน โดยให้ความรู้แก่ประชาชน และการบังคับใช้กฎหมาย

5.5 การพัฒนาความร่วมมือด้านสิ่งแวดล้อมระหว่างประเทศ ผลักดันการจัดทำแผนแม่บทการบริหารจัดการทรัพยากรธรรมชาติและสิ่งแวดล้อมของอาเซียน หาแนวทางการร่วมมือกับอาเซียนและอนุภาคลุ่มน้ำโขงในประเด็นการขนส่งข้ามพรมแดน การเคลื่อนย้ายแรงงาน การบริหารจัดการพลังงานและการบริหารจัดการทรัพยากรธรรมชาติ

5.6 การเพิ่มขีดความสามารถในการปรับตัวเพื่อรองรับการเปลี่ยนแปลงสภาพภูมิอากาศและการบริหารจัดการเพื่อลดความเสี่ยงด้านภัยพิบัติ เพิ่มขีดความสามารถในการรับมือและปรับตัวต่อการเปลี่ยนแปลงสภาพภูมิอากาศ เพิ่มศักยภาพในการลดการปล่อยก๊าซเรือนกระจกให้กับทุกภาคส่วน ส่งเสริมการวิจัยและพัฒนาทางวิทยาศาสตร์ เทคโนโลยี และนวัตกรรมเพื่อลดผลกระทบและปรับตัวต่อการเปลี่ยนแปลงสภาพภูมิอากาศ พัฒนาระบบฐานข้อมูล และระบบเตือนภัยตลอดจนส่งเสริมความร่วมมือระหว่างประเทศด้านการเปลี่ยนแปลงสภาพภูมิอากาศและภัยพิบัติทางธรรมชาติ ให้ความสำคัญกับการป้องกันน้ำท่วม วางแผนป้องกันเมืองและพื้นที่ชายฝั่ง พัฒนาเมืองที่สามารถปรับตัวและยืดหยุ่นต่อการเปลี่ยนแปลงสภาพอากาศ (Climate Resilience City) การให้บริการของระบบนิเวศ ส่งเสริมการลงทุนของภาคเอกชนในการรับมือภัยพิบัติโดยสร้างแนวป้องกันตามธรรมชาติ และการจัดทำแผนธุรกิจต่อเนื่อง รวมทั้งการพัฒนาระบบจัดการภัยพิบัติให้มีประสิทธิภาพพร้อมรองรับแนวโน้มการเกิดภัยพิบัติที่รุนแรงในอนาคต

6. การบริหารราชการแผ่นดินที่มีประสิทธิภาพ

6.1 การสร้างความโปร่งใส ในทุกขั้นตอนของการปฏิบัติราชการ โดยให้ทุกภาคส่วนเข้าถึง เข้าตรวจสอบข้อมูลของภาคราชการ

และร้องเรียนได้ เช่น ข้อมูลการประกวดราคา จัดซื้อ จัดจ้างโครงการทางราชการ ข้อมูลการประมูลโครงการ ผู้ชนะการประมูลและราคาปิดประมูล ความก้าวหน้าตามกระบวนการยุติธรรม

6.2 การพัฒนาบุคลากรภาครัฐ ให้มีความเป็นมืออาชีพและเพียงพอต่อการขับเคลื่อนภารกิจภาครัฐร่วมกับเอกชนและภาคประชาสังคมที่เปลี่ยนแปลงไป เพื่อให้ระบบราชการเล็กกะทัดรัดแต่มีความคล่องตัวและมีประสิทธิภาพสูง

6.3 การสร้างรูปแบบการพัฒนา อปท.ให้เหมาะสม สามารถรับมือการเปลี่ยนแปลง ทางด้านเศรษฐกิจ สังคมและสิ่งแวดล้อม เป็นแกนหลักในการประสานเครือข่ายและเชื่อมโยงภาคส่วนต่างๆ ในระดับพื้นที่ ได้อย่างมีประสิทธิภาพ

6.4 การสร้างระบบตรวจสอบ ติดตามและประเมินผลที่มีประสิทธิภาพ สร้างผลงานที่มีคุณภาพรวดเร็วและน่าเชื่อถือ สามารถเป็นเครื่องมือให้กับคณะรัฐมนตรีประกอบการตัดสินใจในเชิงนโยบายได้ โดยเฉพาะอย่างยิ่งการติดตาม ประเมินผลโครงการใหญ่ๆ ที่มีการใช้จ่ายงบประมาณเป็นจำนวนมาก และเป็นโครงการที่มีผลกระทบในวงกว้าง

ยุทธศาสตร์การพัฒนากลุ่มจังหวัดภาคเหนือตอนล่าง 1

1. กลุ่มจังหวัดภาคเหนือตอนล่าง 1 ประกอบด้วย สุโขทัย พิษณุโลก เพชรบูรณ์ ตาก อุตรดิตถ์ เป็นยุทธศาสตร์การพัฒนาขีดความสามารถในการแข่งขันของกลุ่มภาคเหนือตอนล่าง เน้นการสนับสนุนให้เกิดความมั่นคงด้านทรัพยากรธรรมชาติป่าไม้และน้ำ สร้างมูลค่าเพิ่มการท่องเที่ยวเชิงประวัติศาสตร์และ ศาสนา การพัฒนาให้เป็นศูนย์กลางการค้า บริการ การขนส่งและการกระจายสินค้า

วิสัยทัศน์ : “ศูนย์กลางการบริการสีเขียวอินโดจีน”

พันธกิจ : 1. ยกระดับรายได้และกระจายรายได้ ควบคู่กับการสร้างสังคมที่มีคุณภาพ
อ ย่ า ง
ยั่งยืน

2. พัฒนาฐานการผลิตและบริการให้เข้มแข็งและ
บริการให้เข้มแข็งและมี
เส ถี ย ร ภา พ บ น
พื้นฐานการพัฒนาผลิตภาพและการสร้างสรรค์

3. สร้างความเชื่อมโยงด้านเศรษฐกิจและสังคมกับ กลุ่มประเทศเพื่อนบ้าน

ประเด็นยุทธศาสตร์ :

1. พัฒนาระบบการผลิต การบริหารจัดการ
การตลาดสินค้าเกษตรและ
สินค้าชุมชน
2. พัฒนาโครงข่ายการค้า การลงทุน การบริการ
เครือข่ายคมนาคมขนส่ง
สีเขียว อินโดจีน และ
อาเซียน
3. พัฒนาการท่องเที่ยวเชิงนิเวศ ประวัติศาสตร์
วัฒนธรรมกีฬาและสุขภาพ
4. บริหารจัดการทรัพยากรธรรมชาติและสิ่งแวดล้อม
อย่างยั่งยืน

เป้าประสงค์ :

1. ผลผลิตการเกษตรมีคุณภาพ ปลอดภัยได้มาตรฐาน
และมีมูลค่าเพิ่มขึ้น
2. เชื่อมโยงเส้นทางคมนาคมใน ภูมิภาคแต่ละภาคและ
ต่างประเทศ เพื่อใช้ศักยภาพ
แหล่งที่ตั้งและความพร้อมของโครงสร้างพื้นฐาน
เชื่อมโยงกับเชื่อมโยงกับ
เศรษฐกิจ
ประเทศเพื่อนบ้าน
3. พัฒนาการค้าการลงทุนและความร่วมมือชายแดน
ไทย- พม่า/ไทย- ลาว
4. อนุรักษ์ ฟื้นฟู และพัฒนาการท่องเที่ยวเชิง
วัฒนธรรม เชิงนิเวศ
ประวัติศาสตร์
กีฬาและสุขภาพ
5. บริหารจัดการทรัพยากรธรรมชาติและสิ่งแวดล้อม
อย่างยั่งยืน

ตัวชี้วัด/ค่าเป้าหมาย :

1. จำนวนกลุ่มวิสาหกิจชุมชนที่ได้รับการถ่ายทอดความรู้
2. จำนวนกลุ่มผู้ผลิตสินค้าเกษตรปลอดภัยเพิ่มขึ้น
3. จำนวนผลิตภัณฑ์ชุมชนที่ได้มาตรฐาน
4. เส้นทางเชื่อมโยง E - W - E - C ที่ได้รับการพัฒนาเพิ่มขึ้น
5. จำนวนเครือข่ายการค้าการลงทุนที่เชื่อมโยงกับกลุ่มประเทศอินโดจีน และ ประเทศสมาชิกอาเซียน
6. มูลค่าการค้าชายแดนเพิ่มขึ้น
7. จำนวนนักท่องเที่ยวเพิ่มขึ้น
8. รายได้จากการท่องเที่ยวเพิ่มขึ้น
9. จำนวนแหล่งท่องเที่ยวที่ได้รับการอนุรักษ์ ป่าอนุรักษ์และจัดการ
10. จำนวนหมู่บ้านและชุมชนที่เข้ามามีส่วนร่วมในการอนุรักษ์และจัดการ ทรัพยากรธรรมชาติและสิ่งแวดล้อม
11. จำนวนหมู่บ้าน/ชุมชนที่ได้รับการพัฒนาองค์ความรู้ในการอนุรักษ์และฟื้นฟู ทรัพยากรธรรมชาติ
12. จำนวนเครือข่ายหมู่บ้าน/ที่มีการอนุรักษ์และฟื้นฟู ทรัพยากรธรรมชาติที่ยั่งยืน

กลยุทธ์ :

1. พัฒนาและส่งเสริมกระบวนการผลิต การปรับปรุงคุณภาพ การแปรรูปและ การบรรจุภัณฑ์โดยใช้เทคโนโลยีที่เหมาะสม
2. พัฒนาคมนาคมและระบบ logistics
3. พัฒนาและส่งเสริมการค้า การตลาด ทั้งภายในและต่างประเทศ
4. ส่งเสริมการเตรียมความพร้อมรองรับประชาคมเศรษฐกิจอาเซียน (AEC)
5. เสริมสร้างสมรรถนะผู้ประกอบการและการลงทุน

6. ส่งเสริม พัฒนา และอนุรักษ์การท่องเที่ยว
7. ส่งเสริมการตลาดเพื่อการท่องเที่ยว
8. ส่งเสริมและพัฒนาองค์ความรู้เพื่อการท่องเที่ยวและบริการ
9. พัฒนาสิ่งอำนวยความสะดวกเพื่อส่งเสริมการท่องเที่ยว
10. ส่งเสริมการใช้ทรัพยากรธรรมชาติและสิ่งแวดล้อม
เป็นฐานการผลิต/ การค้า/ การบริการ อย่างมี
คุณภาพและคุ้มค่า
11. ส่งเสริมการใช้องค์ความรู้และภูมิปัญญาท้องถิ่น มี
ส่วนร่วมในการบริหารจัดการ
12. พัฒนาประสิทธิภาพการบริหารจัดการอย่างเป็น
ระบบ

ยุทธศาสตร์การพัฒนาจังหวัดสุโขทัย (พ.ศ. 2558 – 2561)

วิสัยทัศน์ : “สุโขทัยเมืองแห่งมรดกโลก ท่องเที่ยวประทับใจ เศรษฐกิจก้าวไกล สุขภาพ

อนามัยดีถ้วนหน้า”

พันธกิจ : พัฒนาสุโขทัยให้เป็นเมืองน่าอยู่ เป็นแหล่งผลิตสินค้าเกษตรอุตสาหกรรมเพิ่ม

รายได้รองรับการเป็นศูนย์กลางการท่องเที่ยวของภาคเหนือตอนล่างที่ยั่งยืน

เป้าประสงค์ :

1. พัฒนา ส่งเสริมการผลิต และการตลาด ภาคการเกษตร อุตสาหกรรม และผลิตภัณฑ์ชุมชนให้ได้มาตรฐาน ปลอดภัย เพื่อสร้างมูลค่าเพิ่มทางการตลาด
2. พัฒนา อนุรักษ์ ส่งเสริม และเชื่อมโยงการท่องเที่ยว ทางธรรมชาติ ประวัติศาสตร์ และวัฒนธรรม

3. เสริมสร้างความเข้มแข็งของคน ชุมชน และ
เครือข่าย พี่นพูนุรักษ์
ทรัพยากรธรรมชาติและสิ่งแวดล้อม เพื่อพัฒนา
คุณภาพชีวิตที่ดี

4. พัฒนาและส่งเสริมการพัฒนาเศรษฐกิจ สังคม
การเมืองการปกครอง และการ

บริหารเพื่อรองรับประชาคมอาเซียน (AEC)

ค่านิยมหลักจังหวัดสุโขทัย :

“มุ่งเน้นผลงาน บริการด้วยใจ โปร่งใสให้ตรวจสอบ
ตอบสนองยุทธศาสตร์จังหวัด”

ประเด็นยุทธศาสตร์ :

1. ส่งเสริมการพัฒนาเศรษฐกิจสร้างสรรค์และ
แก้ไขปัญหาความยากจน
2. ส่งเสริมการท่องเที่ยวอย่างยั่งยืน
3. ส่งเสริมความมั่นคงพัฒนาสังคมและสิ่งแวดล้อมให้
สมดุล

กลยุทธ์/แนวทางการพัฒนา :

1. ส่งเสริมการพัฒนาเศรษฐกิจสร้างสรรค์และแก้ไข
ปัญหาความยากจน

1.1 เสริมสร้างความรู้ความเข้าใจตามแนวทาง
ปรัชญาเศรษฐกิจพอเพียง

เพื่อเป็นแนวทางในการดำรงชีวิตของประชาชนจังหวัดสุโขทัย

1.2 ส่งเสริมการประกอบอาชีพ โดยมุ่งเน้น
ผู้ประสบภัยธรรมชาติคนยากจน ผู้ด้อยโอกาส คนชราและผู้ว่างงานที่
ได้ผลกระทบจากวิกฤติเศรษฐกิจให้มีอาชีพและรายได้ สามารถ
พึ่งตนเองได้ภายใต้แนวทางปรัชญาเศรษฐกิจพอเพียง

1.3 จัดหาแหล่งน้ำเพิ่มเติม ปรับปรุงคลอง อาคาร
บังคับน้ำควบคุมการ ส่งน้ำ การระบายน้ำ และการขุดลอกเปิดทาง
น้ำสองฟากฝั่งของลำน้ำยม เพื่อผันน้ำเข้าคลองซอยส่งน้ำเข้าสู่พื้นที่

การเกษตร และพื้นที่กักเก็บน้ำในลักษณะ “แก้มลิง” ที่สร้างขึ้น หรือ “แก้มลิง” ตามธรรมชาติเพื่อมุ่งเน้นแก้ไขปัญหาคอขวด และภัยแล้งให้เป็นระบบและเป็นรูปธรรม

1.4 พัฒนาแหล่งน้ำขนาดเล็ก ขนาดกลาง และขนาดใหญ่ ตามนโยบายของรัฐบาล และมติคณะรัฐมนตรี เช่น อ่างเก็บน้ำกองค้าย อ่างเก็บน้ำแม่รำพันการปรับปรุงและพัฒนาคลองแม่รำพันตลอดสาย

1.5 สนับสนุนการทำเกษตรยั่งยืนอย่างครบวงจร เน้นเกษตรปลอดภัยลดใช้สารเคมี โดยให้มีการขยายพื้นที่ปรับเปลี่ยนระบบการผลิตที่ใช้สารอินทรีย์ทดแทนสารเคมี การพัฒนาให้ความรู้ กับการเกษตร ในการใช้สารอินทรีย์แทนสารเคมี การตรวจสอบ/รับรองคุณภาพ และเสริมสร้างขีดความสามารถทางการตลาด ให้ความสำคัญกับการเฝ้าระวังผลกระทบจากการใช้สารเคมีที่มีต่อดินและน้ำ

1.6 เพิ่มประสิทธิภาพการผลิตและการแปรรูปผลิตทางการเกษตรเพื่อสร้างมูลค่าเพิ่มให้กับสินค้าเกษตรที่มีศักยภาพ และโอกาสทางการตลาด โดยส่งเสริมการใช้ปัจจัยการผลิตและเทคโนโลยีที่เหมาะสม ศึกษาวิจัยตลาด รวมทั้งส่งเสริมการวิจัย การถ่ายทอดความรู้เทคโนโลยีแก่เกษตรกรและพัฒนาต่อยอดในผลิตภัณฑ์ อาทิ ข้าว พืชผัก สมุนไพร โคน้ำ สุก และไก่ เป็นต้น

1.7 สนับสนุนอุตสาหกรรมแปรรูปทางการเกษตรที่เป็นมิตรกับสิ่งแวดล้อม

1.8 สนับสนุนอุตสาหกรรมบริการใหม่ที่มีศักยภาพ โดยเฉพาะหัตถอุตสาหกรรม และธุรกิจบริการสุขภาพ โดยสนับสนุนการวิจัยต่อยอดและออกแบบผลิตภัณฑ์ส่งเสริมการพัฒนาเครือข่ายกลุ่มธุรกิจ (Cluster) รวมทั้งสนับสนุนการวิจัยพัฒนาเพื่อสร้างนวัตกรรม

1.9 พัฒนาสิ่งอำนวยความสะดวก และโครงสร้างพื้นฐานทางเศรษฐกิจเพื่อสนับสนุนทางการค้าและบริการตามแนว East West Economic Corridor รวมทั้งพัฒนาและสร้างความเข้มแข็งให้ผู้ประกอบการท้องถิ่น

1.10 เพิ่มประสิทธิภาพแรงงานให้สูงขึ้น โดยเร่งพัฒนาทักษะฝีมือของบุคลากรให้ตรงกับความต้องการของตลาดแรงงาน

1.11 จัดระบบแรงงานต่างด้าว ให้เอื้อต่อการทดแทนแรงงานในสาขาที่ขาดแคลน เพื่อรองรับให้ผู้ประกอบการสามารถดำเนินธุรกิจได้

1.12 ส่งเสริมการรวมกลุ่มและเชื่อมโยงเครือข่ายเกษตรกร ผู้ประกอบการทั้งในระดับชุมชนและเชิงพาณิชย์ ให้เกิดความเข้มแข็งและพึ่งพาตนเองได้อย่างยั่งยืน

1.13 ส่งเสริมและพัฒนาสินค้าผลิตภัณฑ์ชุมชน (OTOP) โดยสนับสนุนการยกระดับมาตรฐานสินค้าผลิตภัณฑ์ชุมชนของจังหวัดสุโขทัย ทั้งในส่วนของรูปแบบ เนื้อหา และภาพลักษณ์ (Packaging and Branding) เพื่อจำหน่ายเป็นสินค้า และของที่ระลึกให้นักท่องเที่ยว (ย้ายมาจากประเด็นยุทธศาสตร์ที่ 2 ข้อที่ 2.7

2. ส่งเสริมการท่องเที่ยวอย่างยั่งยืน :

2.1 พัฒนาแหล่งท่องเที่ยวให้เป็นที่ประทับใจ เพื่อเตรียมแหล่งท่องเที่ยวให้มีความพร้อมที่จะรองรับนักท่องเที่ยวที่มาเยือนให้เกิดความประทับใจ โดยดำเนินการดังนี้

2.1.1 การจัดการสภาพภูมิทัศน์ การดูแลสิ่งแวดล้อมแหล่งท่องเที่ยวและสิ่งอำนวยความสะดวกที่เกี่ยวข้อง โดยให้ชุมชนและองค์กรปกครองส่วนท้องถิ่นเข้ามามีส่วนร่วมในการบริหารจัดการดูแลและรักษาสภาพแวดล้อมของแหล่งท่องเที่ยวที่เป็นทรัพยากรของชุมชน วางมาตรการในการควบคุมการทิ้งขยะ และน้ำเสียอย่างจริงจังและสนับสนุนพัฒนาระบบกำจัดขยะ และน้ำเสียแก่องค์กรปกครองส่วนท้องถิ่น

2.1.2 ดูแลและรักษาแหล่งท่องเที่ยวให้สวยงาม โดยกำหนดการใช้ประโยชน์ที่ดินกำหนดโครงข่ายโครงสร้างพื้นฐานเชื่อมโยงชุมชนต่าง ๆ และการรณรงค์ให้ชุมชนมีส่วนร่วมดูแลแหล่งท่องเที่ยวด้วยการร่วมกันทำความสะอาดแหล่งท่องเที่ยว

2.1.3 ส่งเสริมการพัฒนาเขตพัฒนาการท่องเที่ยว มรดกโลกเชื่อมโยงการท่องเที่ยวเชิงนิเวศในพื้นที่ภาคเหนือ ได้แก่ เขต รักษาพันธุ์สัตว์ป่าทุ่งใหญ่นเรศวร-ห้วยขาแข้ง อุทยานแห่งชาติรามคำแหง อุทยานแห่งชาติศรีสัชชนาลัย อุทยานประวัติศาสตร์สุโขทัย และอุทยาน ประวัติศาสตร์ศรีสัชชนาลัย กำแพงเพชร โดยเน้นการดูแลรักษาอนุรักษ์ ศิลปวัฒนธรรมของแหล่งท่องเที่ยวที่เป็นมรดกโลก พัฒนาสิ่งอำนวยความสะดวก สะดวก ส่งเสริมการท่องเที่ยวในลักษณะที่มีเรื่องราวและรูปแบบการ นำเสนอที่สอดคล้องกับความต้องการของนักท่องเที่ยว

2.1.4 ส่งเสริมการพัฒนาการท่องเที่ยวเชิงนิเวศ และผจญภัยในแหล่งท่องเที่ยวทางธรรมชาติ เช่น อุทยานแห่งชาติ รามคำแหง อุทยานแห่งชาติศรีสัชชนาลัย เขตรักษาพันธุ์สัตว์ป่าเจ้าราม โดยเน้นกิจกรรมที่มีความท้าทายผจญภัย เช่น การปีนหน้าผา จักรยาน เสือภูเขา การท่องเที่ยวทางธรรมชาติทั้งนี้ให้มีการพัฒนามาตรฐานการ ใช้บริการอุปกรณ์ และการรักษาความปลอดภัย รวมทั้งการอำนวยความสะดวก ในการเดินทางเข้าสู่แหล่งท่องเที่ยว

2.1.5 พัฒนาเส้นทางท่องเที่ยวเชื่อมโยง ภายในกลุ่มจังหวัดภาคเหนือตอนล่าง กลุ่มที่ 1 (จังหวัดพิษณุโลก, สุโขทัย , ตาก, เพชรบูรณ์ และอุตรดิตถ์) ซึ่งสามารถเชื่อมกับประเทศ เพื่อนบ้านได้

2.1.6 พื้นฟูเมืองโบราณให้เป็นแหล่งท่องเที่ยว และ แหล่งศึกษาทางประวัติศาสตร์และศิลปวัฒนธรรมแห่งใหม่ของจังหวัด สุโขทัย

2.1.7 ส่งเสริมหมู่บ้านการท่องเที่ยวชุมชน

2.2 ปรับปรุงเส้นทางคมนาคม ให้มีความปลอดภัย สะดวก สะอาด และร่มรื่นสวยงาม รวมทั้งพัฒนาสิ่งอำนวยความสะดวกที่ เชื่อมโยงกับเส้นทางคมนาคม โดยการปรับปรุงภูมิทัศน์ลานจอดรถป้ายชี้ ทางแหล่งท่องเที่ยวและห้องน้ำเพื่อรองรับการท่องเที่ยว และผู้ใช้เส้นทาง สัญจรไป-มา โดยทั่วไป

2.3ปรับปรุงสภาพภูมิทัศน์ของบ้านเมือง โดยเน้นในพื้นที่ชุมชนเมือง เขตเทศบาล เส้นทางหลักของจังหวัด และเส้นทางเข้าสู่แหล่งท่องเที่ยว ริมตลิ่งสองฟากฝั่งของลำน้ำยม และลำน้ำสาขาที่สำคัญ ริมทางรถไฟ และเส้นทางเข้าสู่สนามบินสุโขทัย ตลอดจนบริเวณที่พัก โรงแรม ร้านอาหาร สถานียขนส่ง รวมทั้งการพัฒนา และปรับปรุงระบบสาธารณสุขมูลฐาน

(มาตรฐานห้องน้ำสาธารณะ และมาตรฐานบริการอาหาร) และสุขภาพอนามัย (ความสะอาดความปลอดภัย และความสะอาด) ของนักท่องเที่ยวให้ได้มาตรฐานในระดับสากล

2.4ประชาสัมพันธ์ส่งเสริมการขายและการตลาด การท่องเที่ยวเมืองมรดกโลก (อุทยานประวัติศาสตร์สุโขทัย อุทยานประวัติศาสตร์ศรีสัชนาลัย เชื่อมโยงกับอุทยานประวัติศาสตร์กำแพงเพชร) การท่องเที่ยวทางธรรมชาติ (อุทยานแห่งชาติรามคำแหง อุทยานแห่งชาติศรีสัชนาลัยเขตรักษาพันธุ์สัตว์ป่าเจ้าราม) ตลอดจนวัดและสถานที่ปฏิบัติธรรมทางศาสนา งานประเพณี และงานแสดงศิลปวัฒนธรรมที่สำคัญของจังหวัดสุโขทัย เช่น งานประเพณีลอยกระทงเผาเทียน เล่นไฟ งานสักการะพระแม่ย่า งานบวชช้างหาดเลี้ยว งานประเพณีสงกรานต์ การแสดงแสง-เสียง (Light and Sound) เป็นต้น

2.5รักษาความปลอดภัยในชีวิตและทรัพย์สินให้นักท่องเที่ยวและประชาชนทั่วไป เพื่อให้ “สุโขทัยเป็นเมืองแห่งความสุนทรีย์น่าอยู่”รวมทั้งส่งเสริมและสนับสนุนให้มีการจัดระบบเตือนภัยในแหล่งท่องเที่ยวพร้อมทั้งมีแผนรองรับในการป้องกัน ช่วยเหลือฟื้นฟู และบรรเทาผลกระทบที่เกิดขึ้น จากภัยพิบัติต่าง ๆ ให้สามารถสร้างความมั่นใจในด้านความปลอดภัยแก่นักท่องเที่ยว

2.6 การต้อนรับและบริการ โดยดำเนินการดังนี้

2.6.1พัฒนาบุคลากรด้านการท่องเที่ยวให้มีขีดความสามารถในการต้อนรับและการบริการนักท่องเที่ยวเพิ่มขึ้น และยกระดับสู่มาตรฐานสากล เช่น ทักษะภาษาความรู้ความเข้าใจเกี่ยวกับประวัติความเป็นมาของสถานที่ท่องเที่ยว จิตสำนึกของการเป็นผู้ให้บริการ(Service Mind) ตลอดจนการกระตุ้นและสนับสนุนให้สถานประกอบการด้านธุรกิจการท่องเที่ยวยกระดับการบริการ และศักยภาพ

ของบุคลากรให้ได้มาตรฐานสากล รวมทั้งสอดคล้องกับความต้องการของตลาดในพื้นที่ภาคเหนือ

2.6.2 พัฒนาเครือข่ายด้านการท่องเที่ยวและ
 วัฒนธรรมสร้างจิตสำนึกใน การเป็น “เจ้าบ้าน” ที่ดีมีไมตรีจิต และเอื้อ
 ออาทร พร้อมทั้งจะต้อนรับนักท่องเที่ยวดูจตุคามมิตร โดยเปิดโอกาสให้
 ประชาชนเข้ามามีส่วนร่วมในกิจกรรมตลอดจนการส่งเสริมให้องค์กร
 ปกครองส่วนท้องถิ่นขับเคลื่อนการท่องเที่ยว โดยให้ชุมชนมีส่วนร่วม

2.6.3 ส่งเสริมให้ภาคเอกชนเข้ามามีส่วนร่วมใน
 การวางแผนงาน/โครงการและการบริหารจัดการการท่องเที่ยวอย่าง
 บูรณาการและต่อเนื่อง โดยเน้นการเสริมสร้างความเข้มแข็งของภาค
 ธุรกิจเอกชน

2.6.4 ส่งเสริมและพัฒนาการจัดกิจกรรมการ
 ท่องเที่ยว พัฒนารูปแบบการจัดกิจกรรมให้มีความหลากหลายเพื่อขยาย
 ฐานนักท่องเที่ยวของจังหวัดสุโขทัย

3. ส่งเสริมความมั่นคงพัฒนาสังคมและสิ่งแวดล้อมให้สมดุล

3.1 ส่งเสริมพัฒนาปรับปรุงคุณภาพชีวิตศีลธรรมจริยธรรม
 และสังคมให้พร้อมรับการเปลี่ยนแปลง มีความมั่นคงและอยู่เย็นเป็นสุข
 ร่วมกัน โดยดำเนินการ ดังนี้

3.1.1 ส่งเสริม ปกป้อง และคุ้มครองสิทธิเด็ก เยาวชน ผู้
 พิการ ผู้ด้อยโอกาส และผู้สูงอายุ

3.1.2 สร้างความสามัคคีของคนในจังหวัดสุโขทัย โดย
 สร้างจิตสำนึกร่วมของประชาชน จังหวัดสุโขทัย ให้เป็นอันหนึ่งอันเดียว
 ลดเหตุการณ์เผชิญหน้าของกลุ่มต่างๆ โดยคำนึงถึงหลักเหตุผลเคารพ
 ความคิดเห็นที่แตกต่าง ยึดหลักนิติธรรมและกระบวนการยุติธรรม เพื่อ
 สร้างความเป็นธรรมแก่ทุกฝ่าย เสริมสร้างความเข้มแข็งการปกครอง
 ระบอบประชาธิปไตยในระดับหมู่บ้าน ส่งเสริมวิถีชีวิตแบบประชาธิปไตย
 ของประชาชน และส่งเสริมการมีส่วนร่วมทางการเมืองของประชาชนทุก
 รูปแบบ

3.1.3 เร่งรัดแก้ไขปัญหายาเสพติด โดยเน้นกลุ่มเสี่ยงที่
 จะเข้าไปเกี่ยวข้องกับยาเสพติดและผู้ผ่านการบำบัดฟื้นฟูที่กลับสู่สังคม

ไม่ให้มีพฤติกรรมกลับไปเกี่ยวข้องกับยาเสพติด ปรามปราม ผู้มีอิทธิพล โดยใช้มาตรการทางกฎหมายอย่างเคร่งครัด รวมทั้งการนำมาตรการทางสังคม และมาตรการพิเศษเข้ามาสนับสนุนการตัดวงจรของผู้มีอิทธิพล และการค้ายาเสพติด ตลอดจนการนำมาตรการจัดระเบียบสังคมมากำกับดูแลสถานบริการโรงแรมและกิจการอื่น ๆ ที่มีผลกระทบต่อสังคม เพื่อให้มีการปฏิบัติตามกฎหมายอย่างเคร่งครัด

3.1.4ดูแล ป้องกัน แก้ไขปัญหาสุขภาพอนามัย โดยเฉพาะเรื่องสุขภาพอนามัยแม่และเด็ก เพื่อให้ประชากรมีคุณภาพ โภชนาการและการออกกำลังกายเสริมสร้างสุขภาพในชุมชนทั้งในบ้าน โรงเรียน ตลาด และพื้นที่สาธารณะต่าง ๆ

3.1.5พัฒนาบุคลากร สื่อ และวิธีการ การเรียน การสอนทางด้านการศึกษาเพื่อยกระดับคุณภาพการศึกษาในทุกสถาบันการศึกษา โดยสนับสนุนการพัฒนาครู และสื่อการเรียน การสอนในเขตพื้นที่ขาดแคลน และเน้นส่งเสริมให้ชุมชนมีส่วนร่วมในการจัดการเรียนการสอน ตลอดจนส่งเสริมให้สถาบันการศึกษาในจังหวัดสุโขทัยจัดหลักสูตรการเรียน การสอน วิชาประวัติศาสตร์ไทย โดยเน้นการนำนักเรียน และนักศึกษาเข้าไปศึกษาประวัติศาสตร์ และศิลปวัฒนธรรมในเขตพื้นที่อุทยานประวัติศาสตร์สุโขทัย อุทยานประวัติศาสตร์ศรีสัชนาลัย พิพิธภัณฑสถานแห่งชาติ รวมทั้งโบราณสถานต่างๆ ในจังหวัดสุโขทัย

3.1.6 พัฒนาคุณภาพชีวิตของเด็กให้สูงขึ้น โดยเพิ่มอัตราการเรียนต่อที่สูงขึ้น สร้างการเรียนรู้ให้เด็กพัฒนาคุณธรรม จริยธรรมในเด็กกลุ่มเป้าหมาย สนับสนุนให้องค์กรปกครองส่วนท้องถิ่นเข้าร่วมสนับสนุนในกระบวนการจัดการศึกษา และสนับสนุนโอกาสทางการศึกษาของเด็ก ตลอดจนสนับสนุนบทบาทของสภาเด็กและเยาวชนให้เข้ามามีส่วนร่วมในการพัฒนา และแก้ไขปัญหาสังคมรวมทั้งการรณรงค์ให้มีการเมืองที่โปร่งใสและมีธรรมาภิบาล

3.1.7 เสริมสร้างความพร้อมให้ความรู้และบริการแก่ประชาชนทุกช่วงวัย เพื่อเตรียมปรับเข้าสู่สังคมผู้สูงอายุ โดยสนับสนุนการปรับปรุงโครงสร้างพื้นฐาน และบริการให้เอื้อต่อสังคมผู้สูงอายุ ประชาสัมพันธ์ให้ตระหนักถึงการเปลี่ยนแปลงเข้าสู่สังคมผู้สูงอายุ พัฒนาบุคลากรสำหรับผู้ดูแลให้คำปรึกษาผู้สูงอายุ ขยายสวัสดิการหลักประกันสุขภาพอย่างทั่วถึง และส่งเสริมระบบการมืงานทำของผู้สูงอายุ

3.2 พัฒนาศักยภาพของสถาบันครอบครัวและชุมชน ให้มีความเข้มแข็งในการพัฒนาที่นำสู่การพึ่งตนเอง มีภูมิคุ้มกันตามหลักปรัชญาเศรษฐกิจพอเพียง โดยดำเนินการดังนี้

3.2.1 ส่งเสริมบทบาท และความสัมพันธ์ที่ดีของสถาบันครอบครัวและชุมชนในการดูแลสมาชิกให้มีคุณภาพ โดยประชาสัมพันธ์รณรงค์โครงการส่งเสริมความสัมพันธ์ที่ดีของสถาบันครอบครัวและชุมชนอย่างต่อเนื่อง

3.2.2 ส่งเสริมความมั่นคงของชุมชนในด้านรายได้ ความรู้ สุขอนามัย ที่อยู่อาศัยและสภาพแวดล้อม โดยเน้นบทบาทและเสริมศักยภาพขององค์กรปกครองส่วนท้องถิ่น ให้พร้อมดูแลชุมชนในทุกด้านสนับสนุนการกระจายทรัพยากรการผลิตทางการเกษตรในระดับชุมชน เช่น โรงเรียนชุมชน โรงเรียนอินทรีย์ชุมชน ส่งเสริมการสร้างงาน สร้างอาชีพตามศักยภาพของชุมชน และแก้ไขปัญหาที่ดินทำกิน หนี้สิน ส่งเสริมความรู้ และทักษะพื้นฐานในการประกอบอาชีพ ขยายโอกาสเข้าถึงความรู้อย่างหลากหลาย พัฒนาสื่อความรู้สำหรับชุมชน พัฒนาชุมชนน่าอยู่ ตลอดจนปลูกฝังค่านิยมที่ดี สืบสานวัฒนธรรมประเพณี ภูมิปัญญาท้องถิ่นและคุณธรรมจริยธรรม

3.2.3 ลดจำนวนผู้ป่วยเอดส์รายใหม่ และลดผลกระทบจากปัญหาโรคเอดส์ โดยสนับสนุนการรณรงค์ให้ความรู้อย่างต่อเนื่องในการ ป้องกันผู้ป่วยเอดส์รายใหม่ ฝึกอบรม และเผยแพร่ให้ความรู้แก่ผู้ดูแลผู้ป่วยเอดส์ที่บ้าน ฟื้นฟูเครือข่ายผู้ป่วยเอดส์ และองค์กรที่ทำงานด้านเอดส์ และกำหนดมาตรการรองรับผลกระทบจากปัญหาโรคเอดส์อย่างครบวงจร

3.3 ส่งเสริมการอนุรักษ์ปรับปรุงฟื้นฟูทรัพยากรดินและป่าไม้ แหล่งน้ำ และสิ่งแวดล้อมอื่นๆ ตามแนวพระราชดำริของพระบาทสมเด็จพระเจ้าอยู่หัว และสมเด็จพระนางเจ้าฯ พระบรมราชินีนาถ

3.4 บริหารจัดการระบบการใช้ที่ดิน และแหล่งน้ำให้เหมาะสมกับศักยภาพของพื้นที่ โดยพัฒนาระบบส่งน้ำในลำน้ำธรรมชาติ และลำน้ำสาขา เผยแพร่ข้อมูลความรู้ และรณรงค์ให้มีการใช้ประโยชน์อย่างเหมาะสมกำหนดแผนการใช้ที่ดิน และมาตรการทางผังเมืองให้สอดคล้องกับสภาพพื้นที่โดยเฉพาะในพื้นที่เสี่ยงภัย

3.5 ลดปัญหาสิ่งแวดล้อมของเมืองและชุมชนโดยเน้นการสร้างความรู้ปลูกจิตสำนึกในการอนุรักษ์ฟื้นฟูดูแลและใช้ประโยชน์

ทรัพยากรอย่างมีประสิทธิภาพ จัดให้มีระบบการจัดการขยะน้ำเสียของชุมชนเมืองสนับสนุนการวิจัยและพัฒนาเทคโนโลยีสำหรับใช้ในครัวเรือนสร้างจิตสำนึกในการลดและแยกขยะ การบังคับใช้กฎหมายและสร้างมาตรการจูงใจให้เกิดความร่วมมือ สนับสนุนนโยบายการผลิตที่สะอาด รวมทั้งให้ความสำคัญกับการแก้ไขปัญหาการเผาในที่โล่ง เพื่อลดมลพิษจากฝุ่นละอองขนาดเล็ก

3.6 สร้างความพร้อมเพื่อรับมือกับภัยพิบัติธรรมชาติโดยจัดทำแผนป้องกันและระบบเตือนภัยรณรงค์ให้ความรู้ในการป้องกัน และแนวทางปฏิบัติให้กับประชาชน และองค์กรปกครองส่วนท้องถิ่น ในพื้นที่เสี่ยงภัยพื้นที่มลพิษจากหมอกควัน ฝุ่นละอองขนาดเล็ก รวมทั้ง อุทกภัยดินโคลนถล่มในชุมชนที่ตั้งอยู่บนพื้นที่ลาดชัน และใกล้ลำน้ำ โดยสนับสนุนการติดตั้งเครื่องมือเตือนภัยให้ครอบคลุมพื้นที่เสี่ยงภัยจัดทำระบบฐานข้อมูลพื้นที่เสี่ยงภัย รณรงค์ปลูกจิตสำนึกให้ตระหนักถึงผลกระทบ และเตรียมการรับมือภัยธรรมชาติ จัดการ Zoning ชุมชนในพื้นที่เสี่ยงภัยรวมทั้ง หากมีความจำเป็นเพื่อความปลอดภัย

3.7 สนับสนุนบทบาทขององค์กรปกครองส่วนท้องถิ่น และเครือข่ายชุมชนในการจัดการและแก้ไขปัญหาที่ทันต่อสถานการณ์ในระยะเร่งด่วน รวมทั้งการบริหารจัดการเผ่าระวังและป้องกันเพื่อลดผลกระทบจากภัยธรรมชาติในระยะยาว

3.8 พัฒนาคุณค่าความหลากหลายทางชีวภาพ โดยเน้นการจัดการความรู้ผสมผสานต่อยอด ภูมิปัญญาท้องถิ่น เช่น ส่งเสริมการต่อยอดองค์ความรู้สมุนไพรสู่การผลิตเป็นผลิตภัณฑ์สุขภาพ อนุรักษ์/ฟื้นฟู และสนับสนุนการใช้ประโยชน์จากความหลากหลายทางชีวภาพของท้องถิ่นให้เป็นฐานการพัฒนาได้อย่างยั่งยืน

3.9 พัฒนาระบบการให้บริการภาครัฐให้มีมาตรฐานตามหลักเกณฑ์และวิธีการบริหารกิจการบ้านเมืองที่ดี เผยแพร่ข้อมูลข่าวสารของทางราชการให้ประชาชนสามารถเข้าถึงได้ง่าย สะดวก รวดเร็ว และประหยัดในทุกที่ทุกเวลา และทันที ปรับปรุงบทบาทภาครัฐจากผู้ควบคุมมาเน้นบทบาทเป็นผู้สนับสนุนและอำนวยความสะดวกให้ภาคเอกชน และประชาชน ตลอดจนสนับสนุนการจัดตั้งศูนย์บริการระดับอำเภอ และระดับจังหวัด รวมทั้งการจัดหน่วยบริการนอกสถานที่ เพื่ออำนวยความสะดวกแก่ประชาชนจังหวัดสุโขทัยให้ทั่วถึงทุกพื้นที่

3.10 ป้องกันและปราบปรามการทุจริตและประพฤติมิชอบ โดยมุ่งเน้นสร้างจิตสำนึกค่านิยมจรรยาบรรณในการปฏิบัติราชการด้วยความซื่อสัตย์สุจริตมีคุณธรรมจริยธรรมโดยให้ผู้บังคับบัญชาปฏิบัติเป็นแบบอย่างที่ดี พัฒนาระบบการยกย่องชมเชย ส่งเสริมผู้ประพฤติดี และลงโทษผู้ทุจริตประพฤติมิชอบ อย่างเฉียบขาด รวดเร็วตลอดจนพัฒนาช่องทางการรับแจ้งข้อมูล โดยการจัดให้มีศูนย์รับเรื่องราวร้องทุกข์ของประชาชนและส่งเสริมบทบาทของเครือข่ายภาคประชาชนในการเข้ามามีส่วนร่วมกำกับ ดูแลการปฏิบัติงานของรัฐ

3.11 พัฒนาศักยภาพศาสนสถานทุกแห่งให้เป็นแหล่งเรียนรู้ชุมชนและเสริมประเพณีให้ยั่งยืน

วิสัยทัศน์การพัฒนาอำเภอ

อำเภอศรีสำโรง เป็นอำเภอที่มีประชาคมเข้มแข็งทุกระดับ เป็นศูนย์กลางเศรษฐกิจแบบพอเพียงเฉลิมพระเกียรติ เกษตรแบบทฤษฎีใหม่ อุตสาหกรรมและหัตถกรรมในครัวเรือน และเป็นแบบอย่างของการท่องเที่ยวเชิงอนุรักษ์ทางธรรมชาติและสิ่งแวดล้อม เพื่อให้ชาวอำเภอศรีสำโรงมีคุณภาพชีวิตที่ดีมีคุณธรรมโดดเด่น เป็นสังคมอุดมคติของประเทศไทย

ผลของการพัฒนาตามแนวทางที่วางไว้ตามแผนพัฒนาของท้องถิ่นนั้นก็ได้อศึกษาถึงสภาพปัญหาที่เกิดขึ้นจริงในปัจจุบัน มี ดังนี้

1. ปัญหาด้านเศรษฐกิจ คือ ปัจจุบันสภาพท้องถิ่นของตำบลยังพบกับปัญหาด้านสภาพความเป็นอยู่ของเรื่องปากท้องและปัจจัยที่เป็นผลของต้นทุนการผลิตในการประกอบอาชีพ

2. ปัญหาด้านสังคม คือ ในปัจจุบันคุณภาพชีวิตของผู้ด้อยโอกาสทางสังคมยังเกิดขึ้น ในเขตพื้นที่นี้ยังพบอยู่บ้าง

3.ปัญหาด้านโครงสร้างพื้นฐานคือการคมนาคมรวมทั้งระบบสาธารณูปโภคสาธารณูปการ ยังไม่สะดวกต่อการสัญจรและยังก่อให้เกิดอันตรายได้ในบางเขตพื้นที่

4.ปัญหาด้านแหล่งน้ำ คือ ปัจจุบันนี้ระบบน้ำเพื่อการอุปโภค-บริโภคยังไม่เพียงพอต่อ ความต้องการของคนในท้องถิ่นขาดแหล่งน้ำเพื่อการเกษตร

5.ปัญหาด้านการสาธารณสุขคือคนในท้องถิ่นยังขาดการส่งเสริมในด้านการเอาใจใส่ในสุขภาพ

6.ปัญหาด้านการศึกษาศาสนาและวัฒนธรรมคือการศึกษาของพื้นที่ท้องถิ่นยังไม่เท่าเทียมกัน

7.ปัญหาด้านทรัพยากรธรรมชาติและสิ่งแวดล้อม คือ ปัจจุบันสภาวะแวดล้อมของท้องถิ่นได้รับผลกระทบจากการกระทำของคนในท้องถิ่นเองมากขึ้นเนื่องจากประชาชนยังขาดความรู้ ความเข้าใจ ที่ถูกต้องในการใช้สารเคมีในการทำเกษตร

จากสภาพปัญหาที่เกิดขึ้นก็ได้มีการวางแผนทางในการพัฒนาท้องถิ่นขึ้นจากปัจจัยที่เกิดขึ้นได้ ดังนี้

1. แผนงานพัฒนาคนและสังคม เพื่อให้คุณภาพชีวิตของคนในท้องถิ่นดีขึ้น

2. แผนงานพัฒนาโครงสร้างพื้นฐาน เพื่อให้คนในท้องถิ่นได้มีการคมนาคมที่สะดวกปลอดภัยและรวดเร็วขึ้น อีกทั้งเพื่อให้พื้นที่ในเขตรับผิดชอบของตำบลได้มีความเป็นระเบียบเรียบร้อย เป็นที่สวยงามของบุคคลอื่นที่ใช้เส้นทางสัญจรไปมาด้วย เนื่องจากทางที่จะเข้าสู่ตัวจังหวัดที่เป็นแหล่งท่องเที่ยวนั้นก็ควรมีความสะดวกและปลอดภัย โครงการที่เกี่ยวกับแผนงานนี้ก็จะมีการก่อสร้างถนน,ระบบไฟฟ้า สาธารณะส่องทาง ฯลฯ

3. แผนงานเศรษฐกิจ เพื่อการส่งเสริมให้คนมีรายได้เพิ่มขึ้นโครงการที่เป็นการส่งเสริมให้คนในท้องถิ่นได้มีรายได้เสริมมากขึ้น โครงการที่เกี่ยวข้องกับแผนงานนี้คือ โครงการอุดหนุนงบประมาณจัดตั้งกองทุนหมุนเวียนแก่กลุ่มอาชีพ

4. แผนงานพัฒนาด้านแหล่งน้ำเพื่อให้ประชาชนในท้องถิ่นได้น้ำอุปโภค-บริโภคเพียงพอ โครงการที่เป็นแนวทางการพัฒนาคือ การขยายเขตประปาให้ครบทุกครัวเรือน และการพัฒนาระบบน้ำประปาที่ถูกสุขลักษณะ อีกทั้งการสร้างที่เก็บกักน้ำได้เพียงพอต่อความต้องการของคนในท้องถิ่น

5. แผนงานการพัฒนาด้านการเมือง และการบริหารเพื่อเป็นการส่งเสริมให้ประชาชนในท้องถิ่นมีส่วนร่วมในการเสนอความ

ต้องการ,รับรู้ถึงปัญหาและอุปสรรคร่วมกันอีกทั้งมีการติดตามและประเมินผลร่วมกับองค์กรส่วนท้องถิ่นและให้บุคลากรที่เป็นกลไกในการบริหารงานของท้องถิ่นมีประสิทธิภาพ โครงการที่เกี่ยวข้องกับแผนงานนี้คือ โครงการจัดฝึกอบรมคณะผู้บริหาร , เจ้าหน้าที่รวมทั้งโครงการจัดซื้อครุภัณฑ์ ที่ทันสมัยทันต่อสภาวการณ์ที่เปลี่ยนแปลงไปได้ในอนาคตข้างหน้า

6. แผนงานพัฒนาทรัพยากรธรรมชาติและสิ่งแวดล้อม
เพื่อให้สภาพท้องถิ่นได้มีระบบนิเวศที่ดีขึ้นอีกทั้งเพื่อสภาพที่ถูกลักษณะ และมีความเป็นระเบียบเรียบร้อย

สรุป จากสภาพปัญหาและแนวทางของการพัฒนาท้องถิ่นขององค์การบริหารส่วนตำบล รวตัญจนบุรีได้ ดังนี้ ปัจจุบันท้องถิ่นมีงบประมาณไม่เพียงพอต่อการพัฒนาในทุกๆ ด้านที่ได้เสนอไว้ให้ครบทุกโครงการ และในส่วนของภารกิจที่ได้รับการถ่ายโอนนั้นก็ได้ถ่ายมาเพียงแผนงานโครงการเท่านั้น ซึ่งยังขาดในด้านของงบประมาณและบุคลากร ที่เป็นกลไกสำคัญในการบริหารจัดการทรัพยากรด้วย อีกทั้งในการจัดตั้งกลุ่มต่างๆ ในเขตพื้นที่องค์การบริหารส่วนตำบล รวตัญจนบุรียังพบอุปสรรคด้านบุคลากรด้านบริหารจัดการกลุ่ม จึงทำให้ไม่สามารถจัดตั้งกลุ่มให้มีประสิทธิภาพได้ จากปัญหาที่เกิดขึ้นถ้าได้รับการส่งเสริมและสนับสนุน

3.1.2 การใช้ผังเมืองเฉพาะในการกำหนดแนวทางการพัฒนา

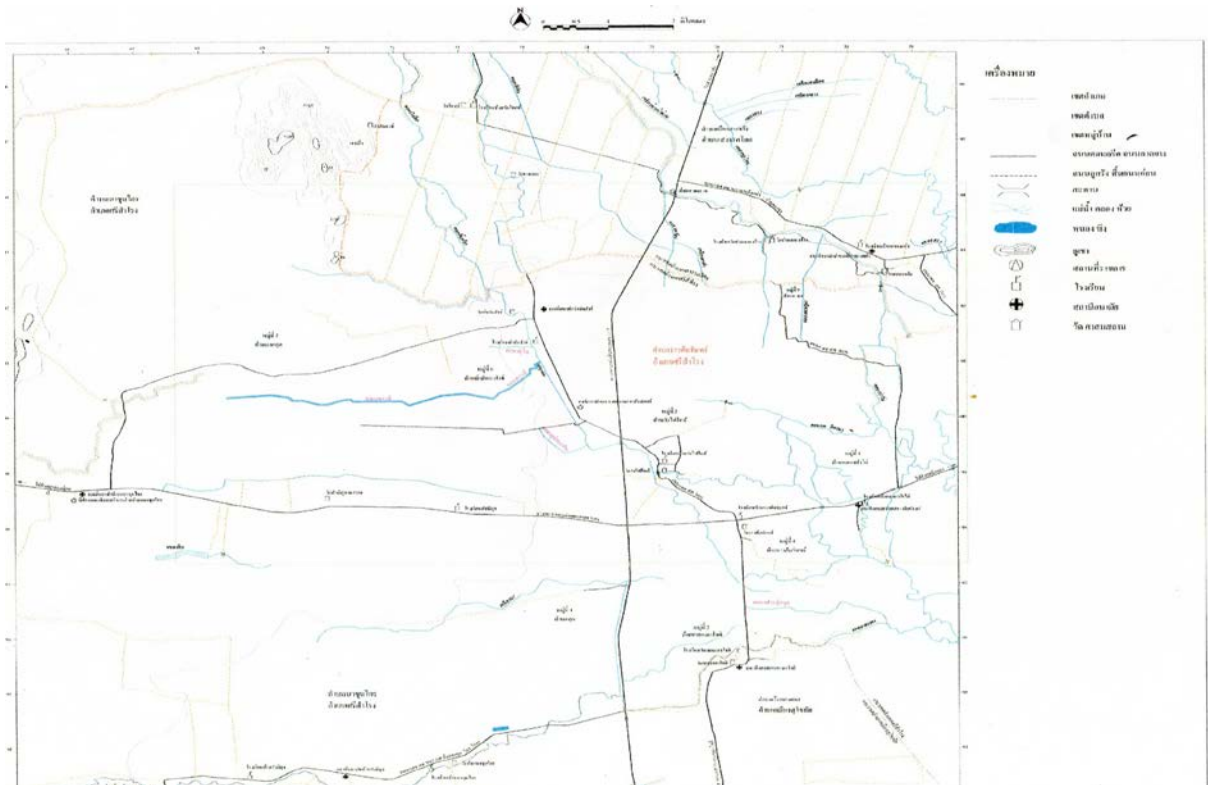

จากภาพถ่ายแผนที่เพื่อใช้เป็นผังเมืองรวมหรือผังเมืองเฉพาะ ในการกำหนดแนวทางพัฒนา ขององค์การบริหารส่วนตำบลมีพื้นที่ ทั้งหมด 98 ตารางกิโลเมตร หรือมีพื้นที่ 20,237 ไร่ ครอบคลุมพื้นที่ ทุกพื้นที่ของตำบลราวตั้นจันทร์ ประกอบด้วย จำนวน ๗ หมู่บ้าน

ปัจจุบันองค์การบริหารส่วนตำบลราวตั้นจันทร์ เป็นองค์การบริหารส่วนตำบลขนาดกลาง ได้ดำเนินการจัดทำแผนที่ภาษีและ ทะเบียนทรัพย์สินเพื่อใช้เป็นข้อมูลในการจัดเก็บภาษีบำรุงท้องที่และ ขอบเขตการพัฒนาภายในเขตพื้นที่

3.1.3 การพัฒนาตามนโยบายของผู้บริหารท้องถิ่น

นโยบายการพัฒนาท้องถิ่น ของ นายชูศักดิ์ บุญทวี นายก องค์การบริหารส่วนตำบลราวตั้นจันทร์ ที่ได้แถลงนโยบายต่อสภา องค์การบริหารส่วนตำบลราวตั้นจันทร์ เพื่อให้การบริหารงานและการ ดำเนินงานขององค์การบริหารส่วนตำบล เป็นไปอย่างเรียบร้อยและเกิด ประโยชน์แก่ประชาชน จึงกำหนดนโยบายในการพัฒนาองค์การบริหาร ส่วนตำบล ทั้งในด้านเศรษฐกิจ สังคม และวัฒนธรรม ไว้ดังนี้

1.ยุทธศาสตร์การพัฒนาด้านโครงสร้างพื้นฐาน

1.1 แนวทางการพัฒนาทางการคมนาคมขนส่งให้มีคุณภาพและได้มาตรฐาน

1.2 แนวทางการพัฒนาด้านสาธารณูปโภค สาธารณูปการ ไฟฟ้า

1.3 แนวทางการพัฒนางานด้านผังเมือง/และการควบคุมอาคาร

2. ยุทธศาสตร์การบริหารจัดการทรัพยากรน้ำ

2.1 แนวทางการแก้ไขปัญหาการขาดแคลนน้ำและปัญหาน้ำท่วมในพื้นที่

2.2 แนวทางการพัฒนาระบบบังคับน้ำและระบบระบายน้ำ

3. ยุทธศาสตร์การส่งเสริมการศึกษาพัฒนาคุณภาพชีวิตและชุมชนเข้มแข็ง

3.1 แนวทางการส่งเสริมพัฒนาคุณภาพชีวิตและงานสังคมสงเคราะห์

3.2 แนวทางการสร้างความเข้มแข็งของชุมชน

3.3 แนวทางการส่งเสริมการศึกษากีฬาและนันทนาการ

3.4 แนวทางการส่งเสริมสุขภาพอนามัย

4. ยุทธศาสตร์การส่งเสริมอาชีพ การพัฒนาเศรษฐกิจและแก้ไขปัญหาความยากจน

4.1 แนวทางการนำหลักปรัชญาเศรษฐกิจพอเพียงมาใช้ในการส่งเสริมการเกษตร

การดำเนินชีวิต เพื่อให้เกิดความสมดุลมั่นคงอย่างยั่งยืน

4.2 แนวทางการส่งเสริมเพิ่มศักยภาพด้านอาชีพ การลงทุนและพาณิชย์กรรมเพื่อลดปัญหาความยากจน

5. ยุทธศาสตร์การส่งเสริมการพัฒนาทางการเมืองและการบริหารจัดการภาครัฐ

5.1 แนวทางการส่งเสริมสนับสนุนการมีส่วนร่วมของประชาชน การพัฒนาและการ ประชาสัมพันธ์

ข่าว ความรู้ของท้องถิ่น

5.2 แนวทางการพัฒนาศักยภาพบุคลากรให้มีความรู้ความเชี่ยวชาญ โดยยึดหลักคุณธรรมและ จริยธรรม

5.3 แนวทางการปรับปรุงสถานที่ทำงานและจัดหาเครื่องมือเครื่องใช้ให้เพียงพอ

6. ยุทธศาสตร์การส่งเสริมสืบสานภูมิปัญญา ศาสตร์วัฒนธรรมประเพณี และการท่องเที่ยวอย่างยั่งยืน

6.1 แนวทางการสนับสนุนสืบสานภูมิปัญญา ศาสตร์วัฒนธรรม
ท้องถิ่น

6.2 แนวทางส่งเสริมการท่องเที่ยวอย่างยั่งยืน

7. ยุทธศาสตร์การป้องกันรักษาความสงบความมั่นคงของสังคมและ การอนุรักษ์ทรัพยากรธรรมชาติ

สิ่งแวดล้อม

7.1 แนวทางการอนุรักษ์ทรัพยากรธรรมชาติและสิ่งแวดล้อม

7.2 แนวทางการสนับสนุนการป้องกันและบรรเทาสาธารณภัย

3.2 ปัจจัยและสถานการณ์การเปลี่ยนแปลงที่มีผลต่อการพัฒนา

3.2.1 ผลการวิเคราะห์ปัญหาความต้องการของประชาชน ในท้องถิ่นตามประเด็นการพัฒนาท้องถิ่นประกอบด้วย ขอบข่าย และปริมาณของปัญหา พื้นที่เป้าหมาย กลุ่มเป้าหมาย และการ คาดการณ์แนวโน้มในอนาคต ประกอบรายละเอียดดังนี้

ด้านโครงสร้างพื้นฐาน ประเด็นปัญหาและความต้องการของ ประชาชนในท้องถิ่นได้จัดลำดับความต้องการด้านโครงสร้างพื้นฐานให้ เป็นปัญหาแรก และเป็นสิ่งที่ต้องการมากที่สุดคือ การแก้ไขปัญหาการ ขาดแคลนน้ำในการอุปโภคบริโภค รวมถึงการพัฒนาด้านแหล่งน้ำเพื่อ การเกษตร เพื่อการอุปโภค-บริโภค และระบบน้ำประปา การก่อสร้าง สะพาน ปรับปรุงและติดตั้งไฟฟ้าสาธารณะ การก่อสร้าง/ ปรับปรุง เส้นทางคมนาคม การก่อสร้าง/ปรับปรุงรักษาสสิ่งสาธารณูปโภค- สาธารณูปการและสิ่งก่อสร้างอื่นๆ

ด้านเศรษฐกิจภาพโดยรวมของท้องถิ่นจะมุ่งเน้นอาชีพด้าน เกษตรกรรมเป็นหลักซึ่งรายได้เฉลี่ยจากภาคเกษตรจะไม่มากนักและมัก ประสบกับปัญหาภัยแล้ง มีการอพยพแรงงาน เข้าสู่เมืองหลวง ดังนั้น ควรที่จะมีแนวทางแก้ไขได้แก่ การส่งเสริมอาชีพเพิ่มรายได้ให้แก่

ประชาชน ส่งเสริมการกระจายรายได้ การจัดตั้งตลาดกลางในการจัดจำหน่ายสินค้าการฝึกอาชีพให้กับประชาชน

ด้านสังคมสภาพสังคมที่เปลี่ยนแปลงไปตามกระแสการเปลี่ยนแปลงของโลก จึงมีทั้งผลกระทบที่เป็นผลดีและในทางลบเพราะฉะนั้นควรมีการปรับและเสริมสร้างให้สังคมชนบทมีความเข้มแข็งขึ้น โดยการสร้างคุณค่าและจิตสำนึกใหม่ โดยมีแนวทางพัฒนาได้ ดังนี้ พัฒนาการศึกษาระดับพื้นฐานทั้งในระบบและนอกระบบ ส่งเสริมด้านสุขภาพอนามัยของประชาชน (สาธารณสุข) ส่งเสริมการกีฬา จารีตประเพณีและวัฒนธรรมอันดีงามของท้องถิ่น งานป้องกันและงานพัฒนาการรักษาความปลอดภัยในชีวิตและทรัพย์สินของประชาชน งานด้านส่งเสริมความเข้มแข็งของชุมชน

ด้านพัฒนาทรัพยากรและสิ่งแวดล้อม ในกระบวนการพัฒนาประเทศได้มีการนำทรัพยากรธรรมชาติ มาใช้อย่างฟุ่มเฟือยจึงก่อให้เกิดความเสื่อมโทรม ส่งผลกระทบต่อสิ่งแวดล้อมและระบบนิเวศน์วิทยารวมถึงผลของมลภาวะอันเป็นอันตรายต่อคุณภาพชีวิตของประชาชนในท้องถิ่น สมควรที่จะต้องมีการบริหารจัดการอย่างเหมาะสมบนพื้นฐานแห่งความสมดุลของระบบนิเวศน์แบบยั่งยืน โดยมีแนวทางพัฒนา ดังนี้ งานบำบัดและฟื้นฟูทรัพยากรธรรมชาติและสิ่งแวดล้อม งานสร้างจิตสำนึกและตระหนักในทรัพยากรและสิ่งแวดล้อม

ด้านพัฒนาการเมือง-การบริหาร ประเทศไทยมีระบบการเมืองที่ตั้งอยู่บนพื้นฐานของระบบประชาธิปไตย โดยเฉพาะนโยบายการกระจายอำนาจสู่ท้องถิ่น และการสนับสนุนการดำเนินงานตามแผนการกระจายอำนาจ โดยมุ่งเน้นให้ประชาชนมีส่วนร่วมในการกำหนดทิศทางการแก้ไขปัญหาและการพัฒนาท้องถิ่นของตนเอง โดยมีแนวทางการแก้ไข ดังนี้ ส่งเสริมการมีส่วนร่วมของประชาชน เป็นการพัฒนาระบบคุณภาพในการทำงานขององค์กรปกครองส่วนท้องถิ่น

ด้านเทคโนโลยี ปัจจุบันมีการใช้เทคโนโลยีเพื่อการปฏิบัติงาน และการติดต่อสื่อสารกันมากขึ้น ส่งผลให้องค์กรปกครองส่วนท้องถิ่นต้องพัฒนาระบบการทำงานให้ทันต่อการพัฒนาและการให้บริการประชาชน โดยการให้บริการส่งเสริมให้ประชาชนใช้อินเทอร์เน็ตตำบล มีการเผยแพร่ประชาสัมพันธ์ข้อมูลข่าวสารให้ประชาชนทราบ ทางเว็บ

ไซต์ขององค์การบริหารส่วนตำบลราวต้นจันทร์ www.raotonchan.go.th
ตลอดจนพัฒนาสถานที่ปฏิบัติงานและจัดหาวัสดุอุปกรณ์เครื่องใช้ที่
ทันสมัยสำหรับการให้บริการประชาชนที่ทันสมัย

การเปลี่ยนแปลงในระดับภูมิภาคประเทศและต่างประเทศ ที่ส่งผล กระทบต่อองค์การบริหารส่วนตำบล

การก้าวเข้าสู่ประชาคมอาเซียนของประเทศในสมาคมประชาชาติ
เอเชียตะวันออกเฉียงใต้ใน ในวันที่ 31 ธันวาคม 2558 ในกรณี
ของประเทศไทย ส่วนที่สำคัญ คือ การปรับตัวและการเตรียมความพร้อม
ของชุมชนท้องถิ่น ในการก้าวเข้าสู่ประชาคมอาเซียน เพราะว่าถ้าหาก
ชุมชนท้องถิ่น ไม่มีมาตรการหรือ แผนรองรับการก้าวเข้าสู่
ประชาคมอาเซียน ก็จะทำให้เกิดความเสียเปรียบทางการแข่งขัน
การตลาด ตลอดจนถึงด้าน ภูมิปัญญาท้องถิ่น วัฒนธรรมท้องถิ่นที่ถือว่าเป็น
สิ่งที่อยู่คู่กับสังคมไทยมาอย่างยาวนานและการสร้างชุมชนท้องถิ่นที่มี
วิสัยทัศน์ ให้มีความสามารถในการบูรณาการเศรษฐกิจของประชาคม
อาเซียนให้เข้ากับบริบทของชุมชนท้องถิ่นองค์กรปกครองส่วนท้องถิ่น
ซึ่งมีภารกิจสำคัญในการจัดบริการสาธารณะให้ตอบสนองความต้องการ
ของประชาชนในท้องถิ่น จำเป็นต้องเล็งเห็นถึงความสำคัญของการก้าว
เข้าสู่ประชาคมอาเซียน ด้วยการสร้างความรู้ ความเข้าใจ
ให้กับประชาชน โดยกำหนดแนวทางการพัฒนาท้องถิ่นและการ
บริหารงาน เพื่อพัฒนาคุณภาพชีวิตของประชาชนให้สามารถรองรับ
ผลกระทบที่จะเกิดขึ้น เมื่อประเทศไทยเข้าสู่ความเป็นประชาคมอาเซียน
ทั้งนี้ องค์กรปกครองส่วนท้องถิ่นจะต้องวางแผน และเตรียมความพร้อม
ในการรองรับผลกระทบการเข้าสู่ประชาคมอาเซียนวันที่ 31 ธันวาคม
2558 ที่มีต่อองค์กรปกครองส่วนท้องถิ่น และประชาชน
ในท้องถิ่น 7 ด้าน ดังนี้

1. การพัฒนาโครงสร้างพื้นฐานและสร้างเครือข่ายคมนาคม
ประชาคมเศรษฐกิจอาเซียนทำให้เกิด
การรวมตัวของเศรษฐกิจที่มีมูลค่า และมีช่องทางการกระจายสินค้าเพิ่ม
มากขึ้นนอกจากนั้น จะเกิดการเรียกร้องจากกลุ่มนักลงทุนที่เข้ามาลงทุน

ในประเทศไทยให้มีการพัฒนาเครือข่ายการคมนาคม เพื่อให้การเคลื่อนย้ายสินค้าและแรงงานมีความสะดวกรวดเร็วและมีประสิทธิภาพ ดังนั้น องค์กรปกครองส่วนท้องถิ่นจะต้องมุ่งเน้นการพัฒนาโครงสร้างพื้นฐานที่จำเป็นต่อการขยายฐานการผลิต อาทิ ไฟฟ้าและประปา ซึ่งองค์กรปกครองส่วนท้องถิ่นอาจไม่สามารถดำเนินการได้โดยลำพัง จำเป็นต้องประสานความร่วมมือกับหน่วยงานที่เกี่ยวข้อง

2. การพัฒนาและส่งเสริมเศรษฐกิจในระดับชุมชน การไหลเข้ามาของทุนต่างชาติที่จะเพิ่มมากขึ้นส่งผลให้องค์กรปกครองส่วนท้องถิ่นต้องทบทวนบทบาทในการดูแลและช่วยเหลือกลุ่มผู้ผลิตในพื้นที่ โดยอาจจะต้องมีนโยบายในการส่งเสริมอาชีพ ทั้งอาชีพหลักและอาชีพเสริมเปิดรับวิสัยทัศน์ในกระบวนการผลิตแบบใหม่ เพื่อยกระดับกระบวนการผลิตให้เป็นมาตรฐานเท่าเทียมกับระดับสากล

3. การจัดการทรัพยากรธรรมชาติและสิ่งแวดล้อม เป้าหมายเรื่องการสร้างความยั่งยืนด้านสิ่งแวดล้อมของประชาคมอาเซียน ทำให้องค์กรปกครองส่วนท้องถิ่นต้องเร่งปรับระบบการบริหารจัดการด้านสิ่งแวดล้อม ซึ่งจะต้องดูแลทรัพยากรและจัดการอย่างเป็นระบบ โดยเน้นการบริหารจัดการทรัพยากรธรรมชาติ โดยการมีส่วนร่วมของประชาชน เน้นการจัดการบนพื้นฐานของความเป็นเจ้าของร่วมกัน เพื่อสร้างความรักความหวงแหนในทรัพยากร และก่อให้เกิดการมีส่วนร่วมในการบริหารจัดการสิ่งแวดล้อมอย่างไรก็ตาม ต้องไม่ลืมเรื่องของการควบคุมมาตรฐานการดูแลรักษาพื้นที่ทรัพยากรธรรมชาติและสิ่งแวดล้อม เพื่อให้เกิดการจัดการที่มีประสิทธิภาพ ตลอดจนอาจต้องทบทวนขอบเขตอำนาจหน้าที่ระหว่างองค์กรปกครองส่วนท้องถิ่นและภาคส่วนที่เกี่ยวข้องเพื่อให้มีการบูรณาการการทำงานร่วมกันในเรื่องการจัดการทรัพยากรธรรมชาติและสิ่งแวดล้อม

4. การพัฒนาคุณภาพชีวิต องค์กรปกครองส่วนท้องถิ่นต้องเตรียมรับผลกระทบจากปัญหาสังคมและสาธารณสุขที่อาจเกิดจากการเคลื่อนย้ายแรงงานและนักท่องเที่ยวโดยเสรี อาทิ โรคระบาด ความขัดแย้งทางสังคมและเชื้อชาติ และอาชญากรรม ข้ามชาติ อาทิ ยาเสพติด การค้ามนุษย์ องค์กรปกครองส่วนท้องถิ่นต้องเน้นการจัดบริการสาธารณะให้ได้มาตรฐานที่กำหนดในแต่ละงานหรือกิจกรรมอย่าง

เคร่งครัด รวมทั้งจะต้องจัดสวัสดิการสังคมสำหรับเด็ก กลุ่มเสี่ยง และกลุ่มด้อยโอกาสอย่างมีคุณภาพและทั่วถึง นอกจากนี้ องค์กรปกครองส่วนท้องถิ่นต้องให้ความสำคัญกับการเข้าถึงการดูแลสุขภาพของคนในชุมชน ซึ่งจะทำให้ชุมชนมีการดำรงชีวิตที่ปลอดภัยและมีคุณภาพชีวิตที่ดี

5. การรักษาความสงบเรียบร้อย องค์กรปกครองส่วนท้องถิ่นต้องมีบทบาทในการเฝ้าระวังปัญหาอาชญากรรมเพิ่มมากขึ้นรวมทั้งอาจต้องพัฒนาระบบและจัดทำฐานข้อมูลเกี่ยวกับแรงงานอพยพร่วมกับหน่วยงานที่เกี่ยวข้อง ตลอดจนร่วมกับชุมชนในการกำหนดกติกาและหลักเกณฑ์ของชุมชนให้ทุกคนอยู่ร่วมกันได้ภายใต้แนวคิดสังคมที่เอื้ออาทรและมีความมั่นคง

6. การจัดการด้านการศึกษา ภาษา วัฒนธรรม จารีตประเพณี การศึกษาเป็นจุดเริ่มต้นของการ

พัฒนาด้านต่างๆ เสมือนประตูเชื่อมกับโลกภายนอก องค์กรปกครองส่วนท้องถิ่นซึ่งมีหน้าที่ในการจัดและส่งเสริมการศึกษาให้แก่ประชาชนและชุมชนต้องพัฒนาประชาชนและชุมชนให้สามารถก้าวสู่ประชาคม

อาเซียนได้โดยต้องเน้น “การพัฒนามาตรฐานด้านการศึกษา” ไม่ว่าจะเป็นการพัฒนาคุณภาพในการจัดการศึกษา โดยปรับหลักสูตรการเรียนการสอน ส่งเสริมการเรียนรู้ภาษาอังกฤษและภาษาเพื่อนบ้านในภูมิภาคอาเซียนเพื่อการสื่อสารที่ดี การพัฒนาและสนับสนุนครูผู้สอนให้มีการแลกเปลี่ยนทางวัฒนธรรมระหว่างประเทศสมาชิกและนำเทคโนโลยีมาใช้ประกอบการเรียนการสอน ทำให้ประชาชนเกิดการเรียนรู้ที่ทันสมัย มีความเป็นสากลและมีคุณภาพ นอกจากนี้องค์กรปกครองส่วนท้องถิ่นจะต้องจัดทำข้อมูลที่จำเป็นต่อแรงงานต่างชาติ เป็น

ภาษาอังกฤษหรือภาษาของประเทศสมาชิกอาเซียนอื่นๆ สำหรับเรื่องวัฒนธรรมและจารีตประเพณีนั้น นอกจากองค์กรปกครองส่วนท้องถิ่นจะส่งเสริมให้เกิดการเรียนรู้และเข้าใจวัฒนธรรมของประเทศเพื่อนบ้านในอาเซียนแล้ว ยังต้องเป็นสื่อกลางในการจัดกิจกรรมแลกเปลี่ยนเชิงวัฒนธรรมระหว่างประชาชนในเขตพื้นที่องค์กรปกครองส่วนท้องถิ่นและประชาชนในประเทศอาเซียนอื่นที่มีพรมแดนติดต่อกัน ซึ่งมักจะมีวัฒนธรรมที่คล้ายคลึงกัน การจัดกิจกรรมเช่นนี้จะช่วยให้ประชาชนมีความรู้สึกเป็นอันหนึ่งอันเดียวกันมากขึ้น

7. การปรับปรุงโครงสร้างขององค์กรปกครองส่วนท้องถิ่น อาจต้องมีการจัดตั้งหน่วยงานด้านวิเทศสัมพันธ์ โดยเฉพาะในพื้นที่ จังหวัดชายแดนเพื่อรับรองเรื่องงานด้านการต่างประเทศและความร่วมมือกับประเทศเพื่อนบ้าน และเพื่อให้สามารถสื่อสารทำความเข้าใจกับประชาชนจากประเทศอื่นที่มาติดต่อราชการได้

3.2.2 ผลการวิเคราะห์ผังเมืองรวมหรือผังเมืองเฉพาะเพื่อกำหนดแนวทางการพัฒนาทางกายภาพในมิติพื้นที่

สภาพภูมิประเทศตำบลราวต้นจันทร์ สภาพพื้นที่ทั่วไปเป็นที่ราบลุ่ม มีลำคลองที่รับน้ำจากเขื่อนแม่มอกและมีน้ำไหลผ่าน พื้นที่เหมาะสมแก่การเกษตร แต่ในช่วงน้ำหลากจะทำให้เกิดภาวะน้ำท่วมทำให้พืชผลทางการเกษตรได้รับความเสียหาย ฤดูแล้งจะประสบปัญหาภัยแล้งขาดน้ำในการทำเกษตรและน้ำอุปโภคบริโภคอย่างหนักเป็นประจำทุกปี โดยส่วนใหญ่ต้องมีการแจกจ่ายน้ำโดยรถบรรทุกน้ำอเนกประสงค์ จึงมีความจำเป็นต้องมีการจัดสรรงบประมาณในการขุดลอกคลอง ลำเหมือง และฝายกั้นน้ำเพื่อใช้ในการปล่อยน้ำให้ไหลผ่านทั่วทั้งตำบลและกักเก็บน้ำไว้ใช้ในฤดูแล้ง และขุดสระน้ำเพื่อการเกษตรของหมู่บ้านที่ทำการเกษตร พร้อมทั้งหาแนวทางขุดเจาะบ่อบาดาล และทำประปาหมู่บ้านเพื่อเป็นต้นทุนในการทำเกษตรและในการอุปโภคบริโภคของประชาชนในพื้นที่

3.2.3 ผลการวิเคราะห์ศักยภาพเพื่อประเมินสถานภาพการพัฒนาในปัจจุบันและโอกาส

การพัฒนาในอนาคตของท้องถิ่น ด้วยเทคนิค SWOT Analysis (จุดแข็ง จุดอ่อน โอกาส และอุปสรรค)

จุดแข็ง

-การประกอบอาชีพเกษตรกรรมของคนในท้องถิ่นสามารถทำได้หลากหลายประชาชน มีความสามัคคี สามารถรวมกลุ่มกันได้ง่าย

-อบต.ราวต้นจันทร์ มีการบริหารงานโดยนโยบายนายกองค์การบริหารส่วนตำบลมุ่งพัฒนาท้องถิ่นและคุณภาพชีวิตประชาชน

- อบต.มีการปฏิบัติงานเป็นไปตามแนวทางของกฎหมายระเบียบ และหนังสือสั่งการ
- อบต. เป็นนิติบุคคลสามารถดำเนินงานการพัฒนาได้อย่างรวดเร็วมีงบประมาณเป็นของตนเอง สามารถดำเนินการได้ทันที
- มีเส้นทางคมนาคมขนส่งที่สะดวก
- มีสมาชิกองค์การบริหารส่วนตำบลทุกหมู่บ้านให้ข้อมูลและประสานงานในหมู่บ้านได้อย่างรวดเร็ว

จุดอ่อน

- พื้นที่ในตำบลราวต้นจันทร์ประสบกับปัญหาน้ำท่วมในฤดูฝน และแล้งจัดในช่วงฤดูแล้งทุกปี
- ขาดแคลนแหล่งน้ำในการอุปโภคบริโภคและทำการเกษตร
- ยังไม่สามารถสร้างมูลค่าผลผลิตทางการเกษตรเพราะยังไม่เป็นระบบดีพอ
- ไม่มีตลาดกลางที่รองรับผลผลิต
- งบประมาณของ อบต.มีไม่เพียงพอเมื่อเทียบกับภารกิจและหน้าที่ที่รับผิดชอบในปัจจุบัน
- ประชาชนขาดความรู้และเครื่องมือเครื่องมือเทคนิคการผลิตสมัยใหม่

สถานการณ์ภายนอกเข้ามา (Outside – In)

โอกาส

- นโยบายสำคัญต้องการพัฒนาให้เป็นศูนย์กลางบริการสีเขียวอินโดจีน
- รัฐบาลมีนโยบายด้านแผนงานเศรษฐกิจและการท่องเที่ยวซึ่งทางองค์กรปกครองส่วนท้องถิ่นก็จะมีรองรับไว้ในแผนงานอยู่แล้ว
- เส้นทางการคมนาคมที่แผนรองรับไว้เป็นเส้นทางผ่านเพื่อไปสู่การท่องเที่ยวได้ซึ่งจะสอดคล้องกับภารกิจของจังหวัดสุโขทัย
- พระราชบัญญัติกำหนดแผนและขั้นตอนการกระจายอำนาจให้แก่องค์กรปกครองส่วนท้องถิ่น พ.ศ.2542 กำหนดให้องค์กรปกครองส่วนท้องถิ่นมีอำนาจหน้าที่ในการจัดระบบบริการสาธารณะ

-กฎหมาย ระเบียบ ข้อบังคับ และหนังสือสั่งการต่าง ๆ สนับสนุนให้ อบต. ดำเนินการที่สอดคล้องกับความต้องการของประชาชน ในท้องถิ่นอย่างเท่าเทียมกันและทั่วถึง

-จังหวัดสุโขทัยให้ความสำคัญกับยุทธศาสตร์การบริหารจัดการทรัพยากรธรรมชาติและสิ่งแวดล้อม ซึ่งมีกลยุทธ์การจัดการแหล่งน้ำเพิ่มเติม ปรับปรุงคลองบังคับน้ำ ควบคุมการส่งและระบายน้ำมุ่งเน้นการแก้ไขปัญหา อุทกภัยและภัยแล้งในยุทธศาสตร์การพัฒนาซึ่งสอดคล้องกับปัญหาน้ำเพื่อการเกษตรและการอุปโภคบริโภค ซึ่งเป็นปัญหาลำดับแรกของตำบลราวต้นจันทร์

-รัฐบาลมีนโยบายด้านแผนงานเศรษฐกิจและการท่องเที่ยว ซึ่งทางองค์กรปกครองส่วนท้องถิ่นก็จะมีรองรับไว้ในแผนงานอยู่แล้ว

-ประชาชนมีส่วนร่วมในการเลือกตั้งทุกระดับ

-ประชาชนมีความสามัคคี สามารถรวมกลุ่มกันได้ง่าย

ข้อจำกัด

- พื้นที่ไม่เหมาะสมในการจัดตั้งศูนย์กลางการค้า

- สถานการณ์ด้านราคาพืชผลทางการเกษตรไม่แน่นอน

- เทคโนโลยีในด้านการผลิตไม่ทันสมัย

- ระเบียบ กฎหมาย ที่ใช้เป็นแนวทางในการปฏิบัติงานบางฉบับไม่ชัดเจนต่อการนำมา

ปฏิบัติ ทำให้เกิดความล่าช้าในการปฏิบัติงานในบางเรื่อง

- ภารกิจบางอย่างยังไม่ได้ถ่ายโอนให้ อบต. จึงไม่สามารถดำเนินการแก้ไขปัญหาความ

เดือดร้อนของประชาชนได้ เช่น ถนนบางสาย เป็นต้น

- ผลจากภาวะเศรษฐกิจทำให้ปุ๋ยยาน้ำมันแพงส่งผลให้ต้นทุนสูงและมีผลต่อการ ประกอบอาชีพ

- พื้นที่ตำบลราวต้นจันทร์ไม่สามารถกักเก็บน้ำได้ตลอดปี

- ตำบลราวต้นจันทร์เป็นพื้นที่ที่ไม่มีแหล่งท่องเที่ยว

วิสัยทัศน์ (VisiOn) และ พันธกิจ (mission) การพัฒนาท้องถิ่น วิสัยทัศน์การพัฒนาตำบลราวตั้นจันทร์

“ราวตั้นจันทร์ ชุมชนน่าอยู่ พื้นฟูภูมิปัญญา พัฒนาคุณภาพ
ชีวิต วิถีเศรษฐกิจพอเพียง ค่เคียงธรรมชาติ วัฒนธรรมยั่งยืน ”

พันธกิจ

1.พัฒนาบริหารจัดการทรัพยากรน้ำแก้ไขปัญหาการขาดแคลนน้ำ และปัญหาน้ำท่วมในพื้นที่รวมถึงการพัฒนาระบบบังคับน้ำและระบบระบายน้ำให้ได้มาตรฐานและทั่วถึง

2.พัฒนาด้านโครงสร้างพื้นฐาน การคมนาคมขนส่ง ระบบสาธารณูปโภค สาธารณูปการ ให้ได้มาตรฐานและทั่วถึงมีภูมิทัศน์ที่สวยงาม

3.พัฒนาศักยภาพพลเมืองให้มีความรู้มีการศึกษาและมีสุขภาพอนามัยดีและพัฒนาชุมชนให้เข้มแข็งยั่งยืน

4.อนุรักษ์ส่งเสริมสืบสานภูมิปัญญา ศาสนาวัฒนธรรมประเพณี

5.พัฒนาด้านเศรษฐกิจชุมชนตามปรัชญาเศรษฐกิจพอเพียงการส่งเสริมอาชีพ การพัฒนาเศรษฐกิจและแก้ไขปัญหาความยากจน

6.พัฒนาด้านการเมืองการบริหารตามหลักธรรมาภิบาล

7.พัฒนาด้านการส่งเสริมอนุรักษ์ทรัพยากรธรรมชาติและสิ่งแวดล้อมการป้องกันรักษาความสงบความมั่นคงของสังคม

จุดมุ่งหมายเพื่อการพัฒนา

1.เพื่อขจัดปัญหาภัยแล้งและน้ำท่วมให้หายไปจากตำบล

2.ขยายระบบการบริการด้านสาธารณสุขปโภค สาธารณูปการ ให้
เพียงพอมีภูมิทัศน์ที่สวยงาม

3.เพื่อพัฒนาคุณภาพชีวิต การศึกษา สร้างความเข้มแข็งให้ชุมชน
น่าอยู่

4.อนุรักษ์ศิลปวัฒนธรรมและประเพณีภูมิปัญญาท้องถิ่นให้ดำรงไว้
มีวิถีการดำรงชีพตามปรัชญาเศรษฐกิจพอเพียง ขจัดปัญหาความยากจน

5.ประชาชนมีสุขภาพอนามัยที่ดี และมีสวัสดิการและนันทนาการ
อย่างทั่วถึงเป็นธรรม

6.ประชาชนมีส่วนร่วมในการพัฒนาองค์การบริหารส่วนตำบลมีการ
พัฒนาไปในทิศทางเดียวกัน

และมีประสิทธิภาพการบริหารงานขององค์การบริหารส่วนตำบลให้
เพิ่มมากขึ้น

7.ป้องกันรักษาและให้มีการบริหารและการจัดการ
ทรัพยากรธรรมชาติอย่างมีประสิทธิภาพและให้เกิดประโยชน์สูงสุด

บทที่ 4 รายละเอียดแผนยุทธศาสตร์การพัฒนา

ประเด็นยุทธศาสตร์แนวทางการพัฒนาและตัวชี้วัด

1.ยุทธศาสตร์การพัฒนาด้านโครงสร้างพื้นฐาน

1.1แนวทางการพัฒนาทางการคมนาคมขนส่งให้มีคุณภาพและได้มาตรฐาน

1.2แนวทางการพัฒนาด้านสาธารณูปโภค สาธารณูปการ ไฟฟ้า และสิ่งก่อสร้างอื่นๆ

1.3.แนวทางการพัฒนางานด้านผังเมือง/และการควบคุมอาคาร

2.ยุทธศาสตร์การบริหารจัดการทรัพยากรน้ำ

2.1.แนวทางการแก้ไขปัญหาการขาดแคลนน้ำและปัญหาน้ำท่วมในพื้นที่

2.2.แนวทางการพัฒนาระบบบังคับน้ำและระบบระบายน้ำ

3.ยุทธศาสตร์การส่งเสริมการศึกษาและพัฒนาคุณภาพชีวิตเพื่อชุมชนเข้มแข็งน่าอยู่

3.1 แนวทางการส่งเสริมงานสังคมสงเคราะห์

3.2แนวทางการสร้างความเข้มแข็งของชุมชน

3.3.แนวทางการส่งเสริมการศึกษากีฬาและนันทนาการ

3.4 แนวทางการส่งเสริมคุณภาพชีวิตและสุขภาพอนามัย

4.ยุทธศาสตร์การส่งเสริมอาชีพ การพัฒนาเศรษฐกิจและแก้ไขปัญหาความยากจน

4.1แนวทางการนำหลักปรัชญาเศรษฐกิจพอเพียงมาใช้ในการส่งเสริมการเกษตรการดำเนินชีวิต

เพื่อให้เกิดความสมดุลมั่นคงอย่างยั่งยืน

4.2แนวทางการส่งเสริมเพิ่มศักยภาพด้านอาชีพ การลงทุนและพาณิชย์กรรมเพื่อลดปัญหาความยากจน

5.ยุทธศาสตร์การส่งเสริมการพัฒนาทางการเมืองและการบริหารจัดการภาครัฐ

5.1 แนวทางการส่งเสริมสนับสนุนการมีส่วนร่วมของประชาชน การพัฒนาและการประชาสัมพันธ์ข่าว ความรู้ของท้องถิ่น

5.2 แนวทางการพัฒนาศักยภาพบุคลากรให้มีความรู้ความ
เชี่ยวชาญ โดยยึดหลักคุณธรรมและจริยธรรม

5.3.แนวทางการปรับปรุงสถานที่ทำงานและจัดหาเครื่องมือ
เครื่องใช้ให้เพียงพอ

**6.ยุทธศาสตร์การส่งเสริมสืบสานภูมิปัญญา ศาสตร์วัฒนธรรมประเพณีและ
การท่องเที่ยวอย่างยั่งยืน**

6.1 แนวทางการสนับสนุนสืบสานภูมิปัญญา ศาสตร์วัฒนธรรม
ท้องถิ่น

6.2 แนวทางส่งเสริมการท่องเที่ยวอย่างยั่งยืน

**7.ยุทธศาสตร์การป้องกันรักษาความสงบความมั่นคงของสังคมและการ
อนุรักษ์ทรัพยากรธรรมชาติสิ่งแวดล้อม**

7.1 แนวทางการอนุรักษ์ทรัพยากรธรรมชาติและสิ่งแวดล้อม

7.2 แนวทางการป้องกันบรรเทาสาธารณภัยและการรักษาความ
สงบความมั่นคงของสังคม

แบบ ยท.

4.1 ประเด็นยุทธศาสตร์ แนวทางการพัฒนาและตัวชี้วัด

ยุทธศาสตร์ที่ 1. ยุทธศาสตร์การพัฒนาด้านโครงสร้างพื้นฐาน

พันธกิจการพัฒนา การพัฒนาด้านโครงสร้างพื้นฐาน

เป้าประสงค์ 1. เส้นทางคมนาคมในตำบลมีความสะดวกปลอดภัย
และได้มาตรฐาน

2. ระบบสาธารณูปโภค สาธารณูปการเพียงพอและมี
คุณภาพ

ตัวชี้วัดระดับเป้าประสงค์

1. จำนวนโครงการที่ได้รับการดำเนินงาน
2. ร้อยละของงบประมาณที่ได้รับการจัดสรร
3. ความพึงพอใจของประชาชนต่อการให้บริการ

กลยุทธ์/แนวทางการพัฒนา และตัวชี้วัดระดับกลยุทธ์

แนวทางการพัฒนา	ตัวชี้วัดระดับกลยุทธ์
1. แนวทางการพัฒนาทางการคมนาคมขนส่งให้มีคุณภาพและได้มาตรฐาน	จำนวนถนนทั้งหมดได้รับการก่อสร้าง ปรับปรุง พัฒนาให้สามารถใช้งานได้สะดวกปลอดภัยและได้มาตรฐาน
2. แนวทางการพัฒนาด้านสาธารณูปโภค สาธารณูปการ ไฟฟ้าและสิ่งก่อสร้างอื่นๆ	<ol style="list-style-type: none"> 1. จำนวนไฟฟ้าที่ได้รับการซ่อมแซม ปรับปรุง บำรุงรักษา 2. ไฟฟ้าแสงสว่างได้รับการติดตั้งทุกจุดเสี่ยง 3 จำนวนก่อสร้าง ซ่อมแซม ปรับปรุง อาคาร สนามกีฬา ลานอเนกประสงค์ หอประชุม ศาลาประชาคม และสิ่งก่อสร้างอื่นๆฯลฯ
3. .แนวทางการพัฒนางานด้านผังเมือง/และการควบคุมอาคาร	จำนวนชุมชนที่ได้รับการส่งเสริมการจัดทำผังเมืองรวม การวางและปรับปรุงผังเมืองรวม/ชุมชนและการวางผังชุมชน

หน่วยงานรับผิดชอบหลัก

สำนักงานปลัด/กองช่าง องค์การบริหารส่วนตำบลราวตันจันทร์

ความเชื่อมโยง

ยุทธศาสตร์จังหวัด : ยุทธศาสตร์ที่ 1 ส่งเสริมการพัฒนาเศรษฐกิจสร้างสรรค์ และแก้ไขปัญหาความยากจน

ยุทธศาสตร์ที่ 2 ส่งเสริมการท่องเที่ยวยั่งยืน

ยุทธศาสตร์การพัฒนากองคกรปกครองส่วนท้องถิ่น : ยุทธศาสตร์ที่ 1 การส่งเสริมและพัฒนาโครงสร้างพื้นฐาน

แบบ ยท.

ยุทธศาสตร์ที่ 2 ยุทธศาสตร์การบริหารจัดการทรัพยากรน้ำ

พันธกิจการพัฒนา การบริหารจัดการทรัพยากรน้ำ

เป้าประสงค์

1. ปัญหาน้ำท่วมน้ำแล้งในเขตพื้นที่ลดลง
2. ปัญหาการขาดแคลนน้ำเพื่อการอุปโภค บริโภค และการเกษตร ลดลง

ตัวชี้วัดระดับเป้าประสงค์

1. จำนวนโครงการที่ได้รับการดำเนินงาน
2. ร้อยละของงบประมาณที่ได้รับการจัดสรร
3. ความพึงพอใจของประชาชนต่อการให้บริการ

กลยุทธ์/แนวทางการพัฒนา และตัวชี้วัดระดับกลยุทธ์

แนวทางการพัฒนา	ตัวชี้วัดระดับกลยุทธ์
1.การแก้ไขปัญหาการขาดแคลนน้ำ และปัญหาน้ำท่วมในพื้นที่	1.จำนวนแหล่งน้ำและแหล่งกักเก็บน้ำที่ที่ได้รับการพัฒนาและฟื้นฟูปรับปรุง ก่อสร้าง ซ่อมแซม 2.จำนวนประชาชนที่ขาดแคลนน้ำ ดื่มน้ำใช้และน้ำในการเกษตร
2.การพัฒนาระบบบังคับน้ำและระบบระบายน้ำ	1จำนวนอาคารบังคับน้ำ ดาดคอนกรีต คลองบังคับน้ำระบบระบายน้ำ ระบบบังคับน้ำ ที่ได้รับการก่อสร้างปรับปรุง ซ่อมแซม 2.จำนวนประชาชนผู้ได้รับ

	ผลกระทบจากภัยน้ำท่วมและภัยแล้ง
--	--------------------------------

หน่วยงานรับผิดชอบหลัก

สำนักงานปลัด/กองช่าง องค์การบริหารส่วนตำบลราวต้นจันทร์

ความเชื่อมโยง

ยุทธศาสตร์จังหวัด : ยุทธศาสตร์ที่ 1 ส่งเสริมการพัฒนาเศรษฐกิจ
สร้างสรรค์และแก้ไขปัญหาความยากจน

ยุทธศาสตร์การพัฒนารองครุภัณฑ์ท้องถิ่น : ยุทธศาสตร์ที่ 1 การ
ส่งเสริมและพัฒนาโครงสร้างพื้นฐาน

แบบ ยท.

**ยุทธศาสตร์ที่ 3 ยุทธศาสตร์การพัฒนาด้านส่งเสริมการศึกษาและพัฒนา
คุณภาพชีวิตเพื่อพัฒนาชุมชนน่าอยู่**

พันธกิจการพัฒนา พัฒนาส่งเสริมคุณภาพชีวิตและศักยภาพผู้นำชุมชน
เพื่อพัฒนาชุมชนน่าอยู่

เป้าประสงค์ 1. ประชาชนทุกคนได้รับการบริการด้านสังคมและมี
สวัสดิการ อย่างทั่วถึงเท่าเทียมกัน

2. ประชาชนมีศักยภาพการศึกษาและคุณภาพชีวิต ความเป็นอยู่ที่ดีมีสุขภาพดีถ้วนหน้า

3 ลดความขัดแย้ง ชุมชนเกิดความเข้มแข็ง รวมกันเป็นหนึ่ง สามารถแก้ไขและป้องกัน

ปัญหาชุมชนได้อย่างทันช่วงที่ มีประสิทธิภาพและเกิดประสิทธิผล

ตัวชี้วัดระดับเป้าประสงค์

1. จำนวนโครงการและจำนวนประชาชนที่ได้รับการบริการ ด้านสังคมและมีสวัสดิการ

2. ร้อยละของงบประมาณที่ได้รับการจัดสรร

3. ความพึงพอใจของประชาชนต่อการให้บริการ

4. ร้อยละของประชาชนที่มีคุณภาพชีวิตดีขึ้น

กลยุทธ์/แนวทางการพัฒนา และตัวชี้วัดระดับกลยุทธ์

กลยุทธ์/แนวทางการพัฒนา	ตัวชี้วัดระดับกลยุทธ์
1. แนวทางการส่งเสริมงานสังคมสงเคราะห์	1. จำนวนกลุ่มเป้าหมายที่ได้รับการสงเคราะห์ 2. จำนวนโครงการ/กิจกรรมที่ดำเนินการ
2.แนวทางการสร้างความเข้มแข็งของชุมชน	1 จำนวนผู้ได้รับปัญหาด้านยาเสพติด โรคเอดส์ อาชญากรรม การละเมิดสิทธิเด็กและสตรี การพนันการ 2.จำนวนกิจกรรมส่งเสริมและสนับสนุนการสร้าง ความเข้มแข็ง เสริมสร้างศักยภาพ บทบาทของเด็ก เยาวชน สตรี ครอบครัวและชุมชน
3.แนวทางการส่งเสริมการศึกษากีฬาและนันทนาการ	1. จำนวนนักเรียนมีการพัฒนาทางการศึกษา 2. จำนวนเด็กนักเรียนที่มีสุขภาพดีและเจริญเติบโตตามเกณฑ์ 3. จำนวนนักเรียน เยาวชน ประชาชนมีพัฒนาการด้านกีฬาและนันทนาการ 5. จำนวนแหล่งการเรียนรู้

	6. จำนวนโครงการ/กิจกรรมที่ดำเนินการ
4.แนวทางการส่งเสริม คุณภาพชีวิตและสุขภาพ อนามัย	1.จำนวนโครงการ อสม.ที่ขอสนับสนุน 7 หมู่ 2.จำนวนกิจกรรมที่ส่งเสริม 3.จำนวนผู้เจ็บป่วยและโรคติดต่อ 4.จำนวนสถานที่พักผ่อนและออกกำลังกาย

หน่วยงานรับผิดชอบหลัก

สำนักงานปลัด/กองช่าง/ส่วนสาธารณสุขและสิ่งแวดล้อม/ส่วน
การศึกษา องค์การบริหารส่วนตำบลราวต้นจันทร์

ความเชื่อมโยง

ยุทธศาสตร์จังหวัด : ยุทธศาสตร์ที่ 3 ส่งเสริมความมั่นคงพัฒนาสังคมและ
สิ่งแวดล้อมให้สมดุล

ยุทธศาสตร์การพัฒนาองค์กรปกครองส่วนท้องถิ่น : ยุทธศาสตร์ที่ 3 การ
ส่งเสริมและพัฒนาคุณภาพชีวิต

แบบ ยท.

ยุทธศาสตร์ที่ 4 ยุทธศาสตร์การพัฒนาด้านส่งเสริมอาชีพ/การพัฒนา เศรษฐกิจและแก้ไขปัญหาความยากจน

พันธกิจการพัฒนา การพัฒนาด้านเศรษฐกิจและแก้ไขปัญหาความ
ยากจน

เป้าประสงค์ 1. ส่งเสริมการนำหลักปรัชญาเศรษฐกิจพอเพียงมา
ใช้ในการส่งเสริมการประกอบอาชีพ และพัฒนารายได้
เพื่อให้เกิดความสมดุล มั่นคง อย่างยั่งยืน

2. ส่งเสริมและเพิ่มศักยภาพด้านการประกอบอาชีพแก่

ชุมชน

ตัวชี้วัดระดับเป้าประสงค์

1. จำนวนโครงการและจำนวนประชาชนที่ได้รับการอบรม
ส่งเสริม

2. ร้อยละของงบประมาณที่ได้รับการจัดสรร

3. ความพึงพอใจของประชาชนต่อการให้บริการ

4. ร้อยละของประชาชนที่มีรายได้เพิ่มขึ้น

กลยุทธ์/แนวทางการพัฒนา และตัวชี้วัดระดับกลยุทธ์

กลยุทธ์/แนวทางการพัฒนา	ตัวชี้วัดระดับกลยุทธ์
1. แนวทางการนำหลักปรัชญาเศรษฐกิจพอเพียงมาใช้ในการส่งเสริมการเกษตรการดำเนินชีวิต เพื่อให้เกิดความสมดุลมั่นคงอย่างยั่งยืน	1. จำนวนโครงการที่ดำเนินการ 2. จำนวนกลุ่มที่ได้รับการสนับสนุน
2. แนวทางการส่งเสริมเพิ่มศักยภาพด้านอาชีพ การลงทุนและพาณิชย์กรรมเพื่อลดปัญหาความยากจน	1. ประชาชนมีรายได้เพิ่มขึ้น 2. จำนวนสินค้าเป็นที่รู้จักอย่างแพร่หลาย 2. จำนวนกลุ่มอาชีพ กลุ่มเกษตรกรที่ได้รับการส่งเสริมสนับสนุน

หน่วยงานรับผิดชอบหลัก

สำนักงานปลัด/กองช่าง องค์การบริหารส่วนตำบลราวตันจันทร์

ความเชื่อมโยง

ยุทธศาสตร์จังหวัด : ยุทธศาสตร์ที่ 1 ส่งเสริมการพัฒนาเศรษฐกิจสร้างสรรค์และแก้ไขปัญหาความยากจน

ยุทธศาสตร์การพัฒนาระบบโครงสร้างส่วนท้องถิ่น : ยุทธศาสตร์ที่ 2 การส่งเสริมอาชีพและเศรษฐกิจสร้างสรรค์

ยุทธศาสตร์ที่ 5 ยุทธศาสตร์การพัฒนาด้านการส่งเสริมการพัฒนาทาง การเมืองและการบริหารจัดการภาครัฐ

พันธกิจการพัฒนาการพัฒนาด้านการบริหารจัดการภาครัฐที่ดี

- เป้าประสงค์**
1. บุคลากรและหน่วยงานขององค์กรปกครองส่วน
ท้องถิ่น มีศักยภาพ มีความรู้ ความ
เชี่ยวชาญ และมีทัศนคติที่ดีในการทำงานโดยยึด
มั่นในหลักคุณธรรม และจริยธรรม
 2. ประชาชนมีส่วนร่วมในการดำเนินงาน
 3. องค์กรปกครองส่วนท้องถิ่นมีการบริหารงานราชการบน
หลักธรรมาภิบาล มี
ประสิทธิภาพโปร่งใส เป็นธรรม ประหยัด และ
คุ้มค่า รวมทั้งเพิ่มขีดความสามารถใน
การบริหารจัดการเพื่อรับรองการ กระจายอำนาจ

ตัวชี้วัดระดับเป้าประสงค์

1. จำนวนโครงการที่ประชาชนมีส่วนร่วมในการดำเนินการ
2. ร้อยละของงบประมาณที่ได้รับการจัดสรร
3. ความพึงพอใจของประชาชนต่อการให้บริการ

กลยุทธ์/แนวทางการพัฒนา และตัวชี้วัดระดับกลยุทธ์

แนวทางการพัฒนา	ตัวชี้วัดระดับกลยุทธ์
1. แนวทางการส่งเสริมสนับสนุน การมีส่วนร่วมของประชาชนการ พัฒนาและการประชาสัมพันธ์ ข่าวสารความรู้ของท้องถิ่น	1. จำนวนประชาชนที่มีส่วนร่วม 2. จำนวนหมู่บ้านที่เข้าร่วม กิจกรรม 3. จำนวนครั้งที่มีการจัดการ ประชาคม

2. แนวทางการพัฒนาศักยภาพบุคลากรให้มีความรู้ความเชี่ยวชาญโดยยึดหลักคุณธรรมและจริยธรรม	1.จำนวนผู้เข้ารับการอบรม 2.จำนวนกิจกรรม
3. แนวทางการปรับปรุงสถานที่ทำงานและจัดหาเครื่องมือเครื่องใช้ให้เพียงพอ	1. จำนวนโครงการที่ดำเนินการ 2.จำนวนงบประมาณที่ได้รับการสนับสนุน

หน่วยงานรับผิดชอบหลัก

สำนักงานปลัด/ส่วนการคลัง/กองช่าง องค์การบริหารส่วนตำบลลาวตันจันทร์

ความเชื่อมโยง

ยุทธศาสตร์จังหวัด : ยุทธศาสตร์ที่ 3 ส่งเสริมความมั่นคงพัฒนาสังคมและสิ่งแวดล้อมให้สมดุล

ยุทธศาสตร์การพัฒนาองค์กรปกครองส่วนท้องถิ่น : ยุทธศาสตร์ที่ 4 การส่งเสริมความมั่นคง พัฒนาสังคม

และการอนุรักษ์

สิ่งแวดล้อม

แบบ ยท.

ยุทธศาสตร์ที่ 6 ยุทธศาสตร์การพัฒนาด้านการส่งเสริมสืบสานภูมิปัญญา
ศาสนาวัฒนธรรมประเพณี

และการท่องเที่ยวอย่างยั่งยืน

เป้าประสงค์

1. ส่งเสริมและสนับสนุนด้านศาสนา
2. สืบสานภูมิปัญญา ศิลปวัฒนธรรมและงานประเพณี
3. พัฒนาส่งเสริมด้านการท่องเที่ยว ปรับปรุงสถานที่

ท่องเที่ยว

ตัวชี้วัดระดับเป้าประสงค์

1. จำนวนโครงการที่ประชาชนมีส่วนร่วมในการดำเนินการ
2. ร้อยละของงบประมาณที่ได้รับการจัดสรร
3. ความพึงพอใจของประชาชนต่อการให้บริการ
4. จำนวนกิจกรรมการ ฟื้นฟู อนุรักษ์ ศิลปะ วัฒนธรรม

ประเพณี แหล่งการเรียนรู้

ภูมิปัญญาท้องถิ่นและ สถานที่

ท่องเที่ยว

กลยุทธ์/แนวทางการพัฒนา และตัวชี้วัดระดับกลยุทธ์

แนวทางการพัฒนา	ตัวชี้วัดระดับกลยุทธ์
1.แนวทางการสนับสนุนสืบสานภูมิปัญญา ศาสนาวัฒนธรรมท้องถิ่น	<ol style="list-style-type: none"> 1. จำนวนโครงการ/กิจกรรมที่ดำเนินการ 2. ร้อยละของจำนวนประชาชนที่เข้าร่วมกิจกรรม 3. ประเพณีทั้ง 12 เดือนได้รับการสืบทอดทุกปี 4.จำนวนแห่ง/ พิพิธภัณฑ์ /แหล่งการเรียนรู้ภูมิปัญญาในตำบล
2. แนวทางส่งเสริมการท่องเที่ยวอย่างยั่งยืน	<ol style="list-style-type: none"> 1 จำนวนสถานที่ก่อสร้างปรับปรุงแหล่งท่องเที่ยว 2. จำนวนกิจการ/จำนวนคน/ที่เข้าร่วมชมเพื่อการท่องเที่ยว

หน่วยงานรับผิดชอบหลัก

กองช่าง/ส่วนการศึกษาศาสนาและวัฒนธรรม/สำนักปลัด องค์การบริหารส่วนตำบลราวตันจันทร์

ความเชื่อมโยง

ยุทธศาสตร์จังหวัด : ยุทธศาสตร์ที่ 1 ส่งเสริมการท่องเที่ยวอย่างยั่งยืน

ยุทธศาสตร์การพัฒนากองครักษ์ส่วนท้องถิ่น : ยุทธศาสตร์ที่ 5 การส่งเสริมและสืบสานศาสนา

**วัฒนธรรมประเพณี ภูมิปัญญาท้องถิ่นและ
การท่องเที่ยวอย่างยั่งยืน**

แบบ ยท.

**ยุทธศาสตร์ที่ 7 ยุทธศาสตร์การป้องกันรักษาความสงบความมั่นคงของ
สังคมและการอนุรักษ์
ทรัพยากรธรรมชาติสิ่งแวดล้อม**

**พันธกิจการพัฒนาการพัฒนาด้านการป้องกันและรักษาความสงบสุขของ
ประชาชนและอนุรักษ์**

ทรัพยากรธรรมชาติและสิ่งแวดล้อม

เป้าประสงค์

1. ธรรมชาติและสิ่งแวดล้อมได้รับการดูแลรักษาและ
คงอยู่คู่ชุมชน
2. ผู้ประสพภัยธรรมชาติได้รับความช่วยเหลือเบื้องต้น
อย่างทันที
3. ปัญหาด้านสังคมได้รับการป้องกันและแก้ไข
4. อาสมัครป้องกันฝ่ายพลเรือนได้ฝึกอบรมการป้องกันและ
บรรเทาสาธารณภัย

อย่างถูกต้อง

ตัวชี้วัดระดับเป้าประสงค์

1. จำนวนโครงการที่ประชาชนมีส่วนร่วมในการดำเนินการ
2. ร้อยละของงบประมาณที่ได้รับการจัดสรร
3. ความพึงพอใจของประชาชนต่อการให้บริการ
4. จำนวนป่าไม้ สิ่งแวดล้อม ธรรมชาติที่ได้รับการดูแล
รักษา

กลยุทธ์/แนวทางการพัฒนา และตัวชี้วัดระดับกลยุทธ์

แนวทางการพัฒนา	ตัวชี้วัดระดับกลยุทธ์
1. แนวทางการอนุรักษ์ทรัพยากรธรรมชาติและสิ่งแวดล้อม	1. จำนวนโครงการ/กิจกรรมที่ดำเนินการและสนับสนุน 2. จำนวนกิจการ/จำนวนคน/ที่เข้าร่วม 3. จำนวนป่าไม้และแหล่งธรรมชาติที่ได้รับการอนุรักษ์รักษา
2. แนวทางการป้องกันบรรเทาสาธารณภัยและการรักษาความสงบความมั่นคงของสังคม	1. จำนวนโครงการ/กิจกรรมที่ดำเนินการและสนับสนุน 2. จำนวนกิจการ/จำนวนคน/ที่เข้าร่วม 3. ประสิทธิภาพการช่วยเหลือและอำนวยความสะดวก

หน่วยงานรับผิดชอบหลัก

สำนักงานปลัด / ส่วนสาธารณสุข/กองช่าง องค์การบริหารส่วนตำบล
ราวต้นจันทร์

ความเชื่อมโยง

ยุทธศาสตร์จังหวัด : ยุทธศาสตร์ที่ 3 ส่งเสริมความมั่นคงพัฒนาสังคมและ
สิ่งแวดล้อมให้สมดุล

ยุทธศาสตร์การพัฒนากองครักษ์ส่วนท้องถิ่น : ยุทธศาสตร์ที่ 4 การ
ส่งเสริมความมั่นคง พัฒนาสังคม

และการอนุรักษ์

สิ่งแวดล้อม

แบบ ยท.04

3.3 ความเชื่อมโยงยุทธศาสตร์การพัฒนาจังหวัดกับยุทธศาสตร์การพัฒนาของ อปท.

แบบ ยท.

ยุทธศาสตร์การ
พัฒนา
ของจังหวัด
สุโขทัย

ยุทธศาสตร์ที่ 1
ส่งเสริมการพัฒนา
เศรษฐกิจสร้างสรรค์และ

ยุทธศาสตร์ที่ 2
ส่งเสริมการท่องเที่ยว
อย่างยั่งยืน

ยุทธศาสตร์ที่ 3
ส่งเสริมความมั่นคง
พัฒนาสังคมและ

ยุทธศาสตร์การ
พัฒนา
ขององค์กร
ปกครองส่วน
ท้องถิ่นในเขต
จังหวัดสุโขทัย

ยุทธศาสตร์ที่ 1
1
ด้านการ
ส่งเสริมและ
พัฒนา
โครงสร้าง

ยุทธศาสตร์ที่ 2
2
ด้านการ
ส่งเสริมอาชีพ
และเศรษฐกิจ
สร้างสรรค์

ยุทธศาสตร์ที่ 3
3
ด้านการ
ส่งเสริมและ
พัฒนา
คุณภาพชีวิต

ยุทธศาสตร์ที่ 4
4
ด้านการ
ส่งเสริมความ
มั่นคง พัฒนา
สังคมและ

ยุทธศาสตร์ที่ 5
5
ด้านการส่งเสริม
และสืบสาน
ศาสนา
วัฒนธรรม
ประเพณี ภูมิ

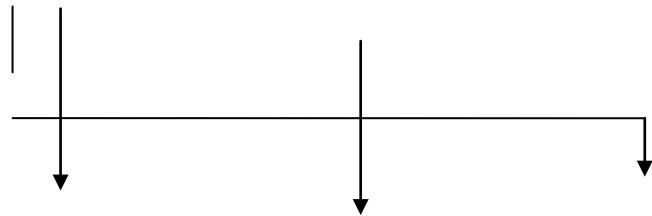
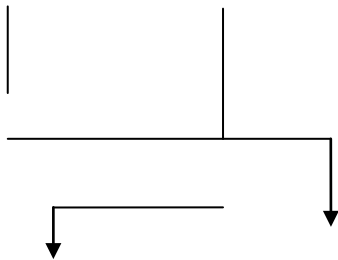
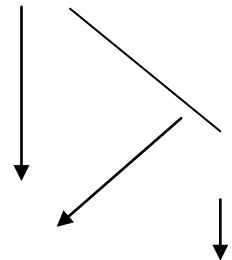

ยุทธศาสตร์ที่ 7
7
ด้าน...

ยุทธศาสตร์การ
พัฒนา
องค์การบริหาร
ส่วนตำบล
ต้นจันทร์

ยุทธศาสตร์
ที่ 1
ด้านการ
พัฒนา
โครงสร้าง

ยุทธศาสตร์ที่
2
ด้านการ
บริหาร
จัดการ

ยุทธศาสตร์ที่
3
ด้านส่งเสริม
การศึกษา
และพัฒนา

ยุทธศาสตร์ที่
4
ด้านส่งเสริม
อาชีพ/การ
พัฒนา

ยุทธศาสตร์ที่
5
ด้าน
ส่งเสริม
การพัฒนา

ยุทธศาสตร์ที่
6
ด้านส่งเสริม
สืบ
สาน ภูมิ
ปัญญา

ความเชื่อมโยงยุทธศาสตร์การพัฒนาจังหวัดกับยุทธศาสตร์การพัฒนาของ อบต.ราวต้นจันทร์ (ต่อ)

ยุทธศาสตร์
การพัฒนา

ยุทธศาสตร์ที่ 1
ด้านการพัฒนา โครงสร้างพื้นฐาน



เป้าหมาย
ยุทธศาสตร์

- มีการคมนาคมที่สะดวกปลอดภัย
- ประชาชนมีสิ่งอำนวยความสะดวกและ

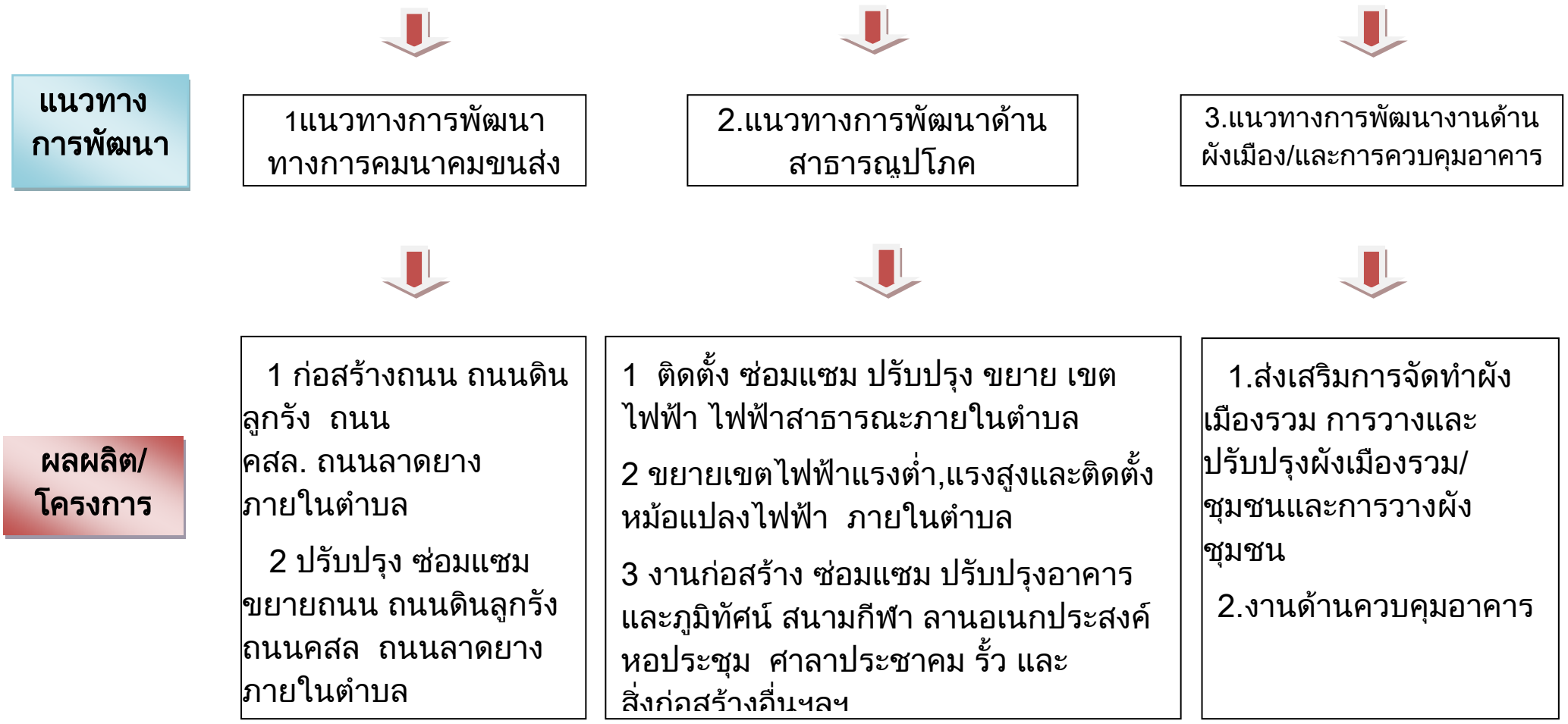

ความเชื่อมโยงยุทธศาสตร์การพัฒนาจังหวัดกับยุทธศาสตร์การพัฒนาของ อบต.ราวตันจันทร์ (ต่อ)

ยุทธศาสตร์
การพัฒนา

ยุทธศาสตร์ที่ 2 การบริหารจัดการทรัพยากรน้ำ

เป้าหมาย
ยุทธศาสตร์

- ประชาชนมีน้ำในการเกษตรและการอุปโภคบริโภคอย่างเพียงพอมีประสิทธิภาพ - จัดปัญหา
ขาดแคลนน้ำและปัญหาน้ำท่วมในพื้นที่ได้อย่างยั่งยืน

ปริมาณน้ำที่เพียงพอต่อการอุปโภคบริโภค

ปริมาณน้ำที่เพียงพอต่อการอุปโภคบริโภค

แนวทาง
การพัฒนา

1.แนวทางการแก้ไข
ปัญหาการขาดแคลนน้ำ

2.แนวทางการพัฒนาระบบ
บังคับน้ำและระบบระบาย

ผลผลิต/
โครงการ

1.ก่อสร้างซ่อมแซมปรับปรุง ฝ่ายกักเก็บ
น้ำ ภายในตำบล
2.ขุด ขุดลอกคลอง ลำเหมือง อ่างน้ำ สระ

1.ก่อสร้าง ซ่อมแซม ปรับปรุง ประตูปิด-เปิดน้ำ อาคาร
บังคับน้ำ ผนังกันน้ำ ฝ่ายน้ำล้น
ตาดคอนกรีต ฯลฯ ภายในตำบล
2.ก่อสร้างซ่อมแซมปรับปรุง รางระบายน้ำ ท่อระบายน้ำ

ความเชื่อมโยงยุทธศาสตร์การพัฒนาจังหวัดกับยุทธศาสตร์การพัฒนาของ อบต.ราวต้นจันทร์ (ต่อ)

ยุทธศาสตร์
การพัฒนา

ยุทธศาสตร์ที่ 3 การส่งเสริมการศึกษาและพัฒนาคุณภาพชีวิตเพื่อชุมชนเข้มแข็งน่าอยู่

เป้าหมาย
ยุทธศาสตร์

- ประชาชนทุกคนได้รับการบริการด้านสังคมและมีสวัสดิการ อย่างทั่วถึง
- ประชาชนมีศักยภาพคุณภาพชีวิตที่ดี
- ประชาชนมีสุขภาพดีถ้วนหน้า มีความปลอดภัยในชีวิตและทรัพย์สิน
- เป็นชุมชนที่เข้มแข็ง

แนวทาง
การพัฒนา

1. แนวทางการส่งเสริมงานสังคมสงเคราะห์

2. แนวทางการสร้างความเข้มแข็งของชุมชน

ผลผลิต/
โครงการ

- 1.การจัดสรรเบี้ยยังชีพแก่ผู้สูงอายุ คนพิการและผู้ป่วยเอดส์
- 2.การช่วยเหลือผู้ด้อยโอกาสและผู้ประสบภัยสาธารณะ
- 3.ก่อสร้างหรือซ่อมแซมที่อยู่อาศัย

- 1 การส่งเสริมป้องกันแก้ไขปัญหายาเสพติด โรคเอดส์ อาชญากรรม การละเมิดสิทธิเด็กและสตรี การพนันการขยายตัวของธุรกิจบริการทางเพศ
2. ส่งเสริมและสนับสนุนการสร้าง ความเข้มแข็ง เสริมสร้างศักยภาพบทบาทของเด็ก เยาวชน สตรี

64

หน้า 6



แนวทาง
การพัฒนา

3.แนวทางการส่งเสริมการศึกษากีฬาและ
นันทนาการ

4.แนวทางการส่งเสริมคุณภาพชีวิตและสุขภาพ
อนามัย



ผลผลิต/
โครงการ

- 1 การจัดซื้ออุปกรณ์วัสดุครุภัณฑ์การเรียนการสอน ให้กับโรงเรียนในเขตตำบล
- 2 การส่งเสริมสนับสนุนการจัดกิจกรรมต่างๆ งานรัฐพิธี กิจกรรมวันเด็ก การแข่งขันกีฬา การเรียนรู้อาเซียน ทักษะศึกษา ฯลฯ
- 3 การอุดหนุนงบประมาณให้กับโรงเรียนในเขตตำบลในด้านการส่งเสริมการศึกษาการพัฒนาคุณภาพต่างๆ
- 4 การสนับสนุนอาหารเสริม(นม) และอาหารกลางวัน ให้กับโรงเรียนในเขตตำบล
- 5 การก่อสร้างห้องสมุดตำบลและสถานที่



- 1 การป้องกันและแก้ไขปัญหาการแพร่ระบาดของโรคติดต่อ
2. ส่งเสริมสาธารณสุขมูลฐานหมู่บ้าน (อสม.)
3. ส่งเสริมสนับสนุนการประสานพลังชุมชนสู่ตำบลสุขภาวะ
4. อุดหนุนสนับสนุนส่งเสริมการมีสุขภาพที่ดีให้กับประชาชน
5. อุดหนุนสนับสนุน งานการแพทย์ฉุกเฉินและการสนับสนุนจัดซื้ออุปกรณ์ทางการแพทย์พื้นฐาน
- 6.การจัดทำสวนสุขภาพจัดหาที่พักผ่อนและออกกำลังกาย
- 7.การส่งเสริมคุณภาพชีวิตและการกินอยู่อาศัย

ความเชื่อมโยงยุทธศาสตร์การพัฒนาจังหวัดกับยุทธศาสตร์การพัฒนาของ อบต.ราวต้นจันทร์ (ต่อ)

ยุทธศาสตร์
การพัฒนา

ยุทธศาสตร์ที่ 4 การส่งเสริมอาชีพ การพัฒนาเศรษฐกิจและแก้ไขปัญหาความยากจน



เป้าหมาย
ยุทธศาสตร์

- ประชาชนมีอาชีพที่มั่นคงและมีรายได้ที่เพียงพอ
- ประชาชนมีความรู้ในเรื่องของเศรษฐกิจและเกษตรกรรม
- ประชาชนมีความเป็นอยู่ที่ดีขึ้น
- มีการรวมกลุ่มเพื่อเพิ่มศักยภาพในการลงทุน



แนวทาง
การพัฒนา

1.แนวทางการนำหลักปรัชญาเศรษฐกิจพอเพียงมาใช้ในการส่งเสริมการเกษตร การ

2.แนวทางการส่งเสริมเพิ่มศักยภาพด้านอาชีพ การลงทุนและพาณิชย์กรรม



ผลผลิต/
โครงการ

1 ส่งเสริมให้กลุ่มเกษตรกรดำเนินกิจกรรมเพื่อลดต้นทุนการทำเกษตร เช่น ส่งเสริมเกษตรทฤษฎีใหม่ ส่งเสริมการใช้ปุ๋ยอินทรีย์แทนปุ๋ยเคมี การสร้างลานตากข้าวชุมชน ฯ

2 การสนับสนุนศูนย์บริการและถ่ายทอดเทคโนโลยีการเกษตร

3. ส่งเสริมให้ประชาชนอยู่แบบพอเพียง เช่น การจัดทำบัญชีครัวเรือน

1 .การส่งเสริมการตลาดและการแลกเปลี่ยนสินค้า ส่งเสริมการตลาด การสนับสนุนหรือจัดตั้งตลาดกลาง

2 สนับสนุนส่งเสริมและอบรมเพิ่มความรู้ ฝีมือแรงงาน และอาชีพเสริมเพิ่มรายได้

3.สนับสนุนจัดหาอุปกรณ์เพื่อพัฒนาการประกอบอาชีพ

4 ส่งเสริมด้านกองทุนเศรษฐกิจชุมชนและสนับสนุนการจัดตั้งกองทุนต่างๆ

ความเชื่อมโยงยุทธศาสตร์การพัฒนาจังหวัดกับยุทธศาสตร์การพัฒนาของ อบต.ราวต้นจันทร์ (ต่อ)

ยุทธศาสตร์ที่ 5 การส่งเสริมการพัฒนาทางการเมืองและการบริหารจัดการภาครัฐ

เป้าหมายยุทธศาสตร์

- บุคลากรท้องถิ่นมีคุณธรรมจริยธรรม ความรู้ในการประกอบวิชาชีพและตามกฎหมายที่เกี่ยวข้องลดปัญหาการทุจริตประพฤติมิชอบ

แนวทาง

1.แนวทางการส่งเสริมสนับสนุนการมีส่วนร่วมของประชาชนการพัฒนาและการประชาสัมพันธ์ข่าวสารความรับของท้องถิ่น

2.แนวทางการพัฒนาศักยภาพบุคลากรให้มีความรู้ความเชี่ยวชาญ

3. แนวทางการปรับปรุงสถานที่ทำงานและจัดหาเครื่องใช้เครื่องใช้สำนักงาน

ผลผลิต/โครงการ

1.ส่งเสริมประชาธิปไตย ความเสมอภาค สิทธิเสรีภาพ การส่งเสริมสนับสนุนการเลือกตั้ง เช่น การอบรมเผยแพร่การจัด กิจกรรมระบอบประชาธิปไตย และการจัดการเลือกตั้ง การปรองดองสมานฉันท์ ฯ

2.ส่งเสริมสนับสนุนการมีส่วนร่วมของประชาชนในการดำเนินงานด้านต่างๆ เช่น การจัดทำประชาคม แผนชุมชนและแผนพัฒนาของตำบล การสำรวจความพึงพอใจของประชาชน รวมถึงตัวแทนประชาคมหมู่บ้านที่ได้รับการคัดเลือกเข้ามาตรวจรับงานจ้าง/เปิดซองสอบราคาประกวดราคาที่เป็นต้น

1.ส่งเสริมสนับสนุนการพัฒนาความรู้ของบุคลากร เช่น การทัศนศึกษาดูงาน ฝึกอบรม ฝึกอบรมสมาชิกสภา อบต. และพนักงาน อบต. ลูกจ้างต่างๆ และคณะนายก อบต เพื่อเพิ่มประสิทธิภาพการปฏิบัติงาน

2.สนับสนุนกิจกรรม

1..การจัดการ/จัดซื้อ/ซ่อมแซม /วัสดุ อุปกรณ์เครื่องมือเครื่องใช้ครุภัณฑ์ต่างๆ ฯลฯ

2.การจัดทำและพัฒนาเว็บไซต์ของ อบต. และการจัดทำแผนที่ภาษีและทรัพย์สิน

3.การจัดซื้อที่ดินเพื่อขยายบริเวณที่ทำการ การก่อสร้างบ้านพัก/เรือนรับรอง ก่อสร้างซ่อมแซม รั้ว อาคารบริเวณที่

ความเชื่อมโยงยุทธศาสตร์การพัฒนาจังหวัดกับยุทธศาสตร์การพัฒนาของ อบต.ราวต้นจันทร์ (ต่อ)

ยุทธศาสตร์ที่ 6 การส่งเสริมสืบสานภูมิปัญญา ศาสนาวัฒนธรรมประเพณีและการท่องเที่ยวอย่าง



**เป้าหมาย
ยุทธศาสตร์**

- ทุกคนร่วมปฏิบัติธรรมรักษาศีล เจริญจิตภาวนา มีจิตใจดีมีคุณธรรมสังคมเกิดความสงบสุข -
เกิดการท่องเที่ยวอย่างยั่งยืน

แนวทางการพัฒนา

1.แนวทางการสนับสนุนสืบสานภูมิปัญญา ศาสนาวัฒนธรรมท้องถิ่น

2. แนวทางส่งเสริมการท่องเที่ยว
อย่างยั่งยืน

ผลผลิต/
โครงการ

1.สนับสนุนส่งเสริมการจัดกิจกรรมทางศาสนา ศิลปวัฒนธรรม ประเพณีท้องถิ่น และ ส่งเสริมทำนุบำรุงศาสนาวัฒนธรรม ฝึกอบรมช่างศิลปกรรม ส่งเสริมภูมิปัญญาท้องถิ่นต่างๆ เป็นต้น
2.สนับสนุนอุดหนุนและส่งเสริมการจัดกิจกรรมวันสำคัญของชาติและงานประจำปี ของอำเภอและจังหวัดงานรัฐพิธี พระราชพิธี กิจกรรมงานเฉลิมพระเกียรติ ฯลฯ เป็นต้น
3. สนับสนุนอุดหนุนอำเภอและจังหวัดในการจัดงานด้านการสืบสาน

1.การพัฒนาประชาสัมพันธ์ กิจกรรมท่องเที่ยวและพัฒนา ปรับปรุงฟื้นฟู แหล่งท่องเที่ยว
2.การสนับสนุนอบรรมกลุ่ม อาชีพหรือพัฒนาอบรรม บุคลากรด้านการท่องเที่ยว
3.ส่งเสริมสนับสนุนการจัด กิจกรรมงานต่างๆเพื่อการ

ความเชื่อมโยงยุทธศาสตร์การพัฒนาจังหวัดกับยุทธศาสตร์การพัฒนาของ อบต.ราวตันจันทร์ (ต่อ)

ยุทธศาสตร์
การ

ยุทธศาสตร์ที่ 7 การป้องกันรักษาความสงบความมั่นคงของสังคมและการอนุรักษ์ทรัพยากรธรรมชาติ



เป้าหมาย
ยุทธศาสตร์

-ประชาชนมีความรู้ ความเข้าใจในการใช้ ทรัพยากรให้ประหยัดคุ้มค่าและเกิดประโยชน์สูงสุด -ป่าไม้
ได้รับการดูแลอย่างจริงจัง
-ทรัพยากรธรรมชาติและสิ่งแวดล้อมได้รับการรักษาและอนุรักษ์ - มีวิธีการกำจัด

แนวทาง
การพัฒนา

1.แนวทางการอนุรักษ์ทรัพยากร
ธรรมชาติและสิ่งแวดล้อม

2.แนวทางการป้องกันบรรเทาสาธารณภัยและการรักษา
ความสงบความมั่นคงของสังคม



ผลผลิต/
โครงการ

1.การสนับสนุนการส่งเสริม ปรับปรุง แก้ไข
อนุรักษ์ฟื้นฟูสิ่งแวดล้อมทรัพยากรธรรมชาติและ
ปรับปรุงทัศนียภาพและส่งเสริมการแก้ไข
ปัญหาภาวะโลกร้อนการปลูกต้นไม้ตาม
สถานที่ราชการ ริมถนน ที่สาธารณะ ป่า
ชุมชนพร้อม ปรับปรุงภูมิทัศน์
2.การจัดอบรมประชาสัมพันธ์การรณรงค์
การรักษา ความสะอาด และกิจกรรม ฯลฯ
ภายในหมู่บ้านและที่ทำการ อบต.



1.สนับสนุนงานป้องกันและบรรเทาสาธารณภัย กิจกรรม/
ฝึกอบรม/อาสาสมัครป้องกันภัยฝ่าย พลเรือน(อปพร.)และ
สนับสนุนกิจกรรมการกู้ชีพกู้ภัยตำบล รวมถึงการจัดหาวัสดุ
อุปกรณ์การกู้ชีพต่างๆเพื่อความปลอดภัยในชีวิตและ
ทรัพย์สิน
2.สนับสนุนอุดหนุนเกี่ยวกับการดำเนินการชุดตรวจยาเสพติด
3.งานติดตั้งกล้องวงจรปิดตามจุดต่างๆติดตั้งก่อสร้าง กระจก

3.4 แผนที่ยุทธศาสตร์

ยุทธศาสตร์การพัฒนาขององค์การบริหารส่วนตำบลราวตั้นจันทร์ (พ.ศ. 2560-2564)

แบบ ยท.02

วิสัยทัศน์

“ ราวตั้นจันทร์ ชุมชนน่าอยู่ พื้นฟูภูมิปัญญา พัฒนาคุณภาพชีวิต วิถีเศรษฐกิจพอเพียง คู่เคียง ”

พันธกิจ

- 1.การพัฒนาจัดการโครงสร้างพื้นฐาน
- 2.การบริหารจัดการทรัพยากรน้ำ
- 3.การส่งเสริมการศึกษาและพัฒนาคุณภาพชีวิตและพัฒนา
- 4.ส่งเสริมอาชีพเสริมเพิ่มรายได้การพัฒนาศักยภาพ
- 5.การพัฒนาทางการเมืองและการบริหารจัดการภาครัฐ
- 6.ส่งเสริมสืบสาน ภูมิปัญญา ศาสนา วัฒนธรรม
- 7.การป้องกันรักษาความสงบ ความมั่นคงของสังคมและการอนุรักษ์

เป้าประสงค์

- มีโครงสร้างพื้นฐานเส้นทางคมนาคมและด้านสาธารณูปโภคและสาธารณูปการ
- ปัญหาंनाท่วมภัยแล้ง การขาดแคลนน้ำลดลง
- มีระบบการควบคุมการส่งและระบบระบาย
- มีบริการด้านสังคมและมีสวัสดิการอย่างทั่วถึงมีศักยภาพคุณภาพชีวิตที่ดีขึ้น
- มีความปลอดภัยใน
- ประชาชนมีศักยภาพด้านอาชีพที่มั่นคงและมีรายได้เพิ่มขึ้นมีการกินอยู่ที่ดีขึ้น
- ปัญหาการว่างงานและ
- บุคลากรมีคุณธรรมจริยธรรมความรู้อาชีพมากขึ้นและลดปัญหาการทุจริตประพฤติมิชอบ
- ประชาชนได้มีโอกาสในการมีส่วนร่วมในการ
- ศิลปวัฒนธรรมภูมิปัญญาได้รับการอนุรักษ์มากขึ้น
- คนสังคมมีจิตใจดีมี
- ทรัพยากรธรรมชาติได้รับการอนุรักษ์และมีจำนวนมากขึ้น การทำลายลดลง
- ปัญหาสังคมลดลงความ

ยุทธศาสตร์
๕

ยุทธศาสตร์
ที่ 1
ด้านการ
พัฒนา
โครงสร้าง

ยุทธศาสตร์
ที่ 2
ด้านการ
บริหาร
จัดการ

ยุทธศาสตร์ที่
3
ด้านส่งเสริม
การศึกษา
และพัฒนา

ยุทธศาสตร์
ที่ 4
ด้านส่งเสริม
อาชีพ/การ
พัฒนา

ยุทธศาสตร์ที่ 5
ด้านส่งเสริมการ
พัฒนาทาง
การเมืองและการ
บริหารจัดการ

ยุทธศาสตร์
ที่ 6
ด้านส่งเสริมสืบ
สาน ภูมิปัญญา
ศาสนา

ยุทธศาสตร์ที่ 7
ด้านการป้องกัน
รักษาความสงบ
ความมั่นคงของ
สังคมและการ

แบบ ยท.02



**แนวทาง
การพัฒนา**

1.แนว
ทางการ
พัฒนา
ทางการ

1.แนว
ทางการ
แก้ไข
ปัญหา
การขาด

1. แนว
ทางการ
ส่งเสริมงาน

1.แนวทางการ
นำหลัก
ปรัชญา
เศรษฐกิจ
พอเพียงมาใช้
ในการส่งเสริม

1.แนวทางการ
ส่งเสริม
สนับสนุนการมี
ส่วนร่วม

1.แนว
ทางการ
สนับสนุนสืบ
สานภูมิ

1.แนวทางการ
อนุรักษ์
ทรัพยากร

2.แนว
ทางการ
พัฒนาด้าน
สาธารณสุขป
ภค

2 แนว
ทางการ
พัฒนา
ระบบ

2. แนว
ทางการ
สร้างความ

2.แนว
ทางการ
ส่งเสริมเพิ่ม
ศักยภาพด้าน
อาชีพ การ
ลงทุนและ

2.แนวทางการ
พัฒนาศักยภาพ
บุคคลากรให้
มีความรู้

2. แนวทาง
ส่งเสริมการ
ท่องเที่ยว

2..แนวทางการ
สนับสนุนการ
เฝ้าระวังและ

3.แนว
ทางการ
พัฒนางาน

3.แนว
ทางการ
ส่งเสริม

4.แนว
ทางการ
ส่งเสริม

3. แนวทางการ
ปรับปรุงสถานที่
ทำงานและจัดห
เครื่องใช้

บทที่ 5 การติดตามและประเมินผลยุทธศาสตร์

องค์ประกอบ ประกอบด้วยกรอบและแนวทางในการติดตามและประเมินผล ระเบียบ วิธีในการติดตามและประเมินผล และกำหนดเครื่องมือที่ใช้ในการติดตามและประเมินผล โดยนำเสนอ ดังนี้

5.1 กรอบและแนวทางในการติดตามและประเมินผล

5.1.1 กำหนด กรอบและแนวทางในการติดตามและประเมินผล สอดคล้องกับระเบียบกระทรวงมหาดไทยว่าด้วยการจัดทำแผนพัฒนาขององค์กรปกครองส่วนท้องถิ่น พ.ศ.2548 ข้อ 29

5.1.2 กำหนดกรอบเวลา (Time&Time Frame) ความสอดคล้อง (Relevance) ความเพียงพอ (Adequacy) ความก้าวหน้า (Progress) ประสิทธิภาพ (Efficiency) ประสิทธิภาพ (Effectiveness) ผลลัพธ์และผลผลิต (Outcome and Output) การประเมินผลกระทบการประเมินผลกระบวนการ (Process Evaluation) เป็นต้น

5.1.3 กำหนด แนวทางการวิเคราะห์สภาพแวดล้อมการติดตามและประเมินผลมีความจำเป็นที่จะต้องวิเคราะห์สภาพแวดล้อมของท้องถิ่น ทั้งในระดับหมู่บ้าน/ชุมชน ตำบล และอาจรวมถึงอำเภอและจังหวัดด้วย เพราะหมู่บ้าน/ชุมชน/ตำบล/องค์กร/หน่วยงานๆ ล้วนมีปฏิสัมพันธ์ซึ่งกันและกันกับสิ่งแวดล้อมภายใต้สังคมที่เป็นทั้งระบบเปิดมากกว่าระบบปิดในปัจจุบัน

(1) การวิเคราะห์สภาพแวดล้อมภายนอก เป็นการตรวจสอบประเมิน และกรองปัจจัยหรือข้อมูลจากสภาพแวดล้อมภายนอกที่มีผลกระทบต่อท้องถิ่น เช่น สภาพเศรษฐกิจ เทคโนโลยี การเมืองกฎหมาย สังคม สิ่งแวดล้อม วิเคราะห์เพื่อให้เกิดการบูรณาการ (integration) ร่วมกันกับองค์กรปกครองส่วนท้องถิ่น หน่วยงานราชการหรือรัฐวิสาหกิจ การวิเคราะห์สภาพแวดล้อมนี้เป็นกระบวนการระบุถึงโอกาสและอุปสรรคที่จะต้องดำเนินการและแก้ไขปัญหาที่เกิดขึ้น

(2) การวิเคราะห์สภาพแวดล้อมภายใน เป็นการตรวจสอบ ประเมินผล และกรองปัจจัยหรือข้อมูลจากสภาพภายในท้องถิ่น ปัจจัยใดเป็น จุดแข็งหรือจุดอ่อนที่องค์กรปกครองส่วนท้องถิ่นจะแสวงหาโอกาสการพัฒนา และหลีกเลี่ยงอุปสรรคที่อาจจะเกิดขึ้นได้ ซึ่งการติดตามและประเมินผลโดย กำหนดให้มีการวิเคราะห์สภาพแวดล้อมภายใน สามารถทำได้หลายแนวทาง เช่น การวิเคราะห์ห่วงโซ่แห่งคุณค่าภายในท้องถิ่น (Value-Chain Analysis) การวิเคราะห์ปัจจัยภายในตามสายงาน (Scanning Functional Resources) เป็นการวิเคราะห์ ตรวจสอบ ติดตามองค์กรปกครองส่วน ท้องถิ่นเพื่อวิเคราะห์ถึงจุดแข็งและจุดอ่อน

5.2 ระเบียบ วิธีในการติดตามและประเมินผล

ระเบียบ วิธีในการติดตามและประเมินผล วิธีการในการ ติดตามและประเมินผลยุทธศาสตร์ ซึ่งจะต้องกำหนดวิธีการติดตามและ ประเมินผล กำหนดช่วงเวลาในการติดตามและประเมินผลโดยมีองค์ประกอบ ที่สำคัญอย่างน้อย 2 ประการ ดังนี้

5.2.1 ระเบียบ ในการติดตามและประเมินผลแผนพัฒนา ระเบียบวิธีในการติดตามและประเมินผลยุทธศาสตร์การพัฒนา ควรมี องค์ประกอบใหญ่ๆ ที่สำคัญ 3 ประการ คือ

(1) ผู้เข้าร่วมติดตามและประเมินผล ได้แก่ คณะกรรมการ ติดตามและประเมินผล ผู้รับผิดชอบแผนยุทธศาสตร์การพัฒนา ประชาชนใน ท้องถิ่น ผู้มีส่วนเกี่ยวข้อง และผู้มีส่วนได้เสีย (Stakeholders) ในท้องถิ่น นั้นๆ

(2) เครื่องมือ ได้แก่ เครื่องอุปกรณ์ หรือสิ่งที่ใช้เป็นสื่อ สำหรับการติดตามและประเมินผล เพื่อใช้ในการรวบรวมข้อมูลยุทธศาสตร์ที่ ได้กำหนดขึ้นซึ่งมีผลต่อการพัฒนาท้องถิ่น ข้อมูลดังกล่าวอาจเป็นได้ทั้ง ข้อมูลเชิงปริมาณ และข้อมูลเชิงคุณภาพ มีความจำเป็นและสำคัญในการ นำมาหาค่าและผลของประโยชน์ที่ได้รับจากยุทธศาสตร์ อาจเป็น

แบบสอบถาม แบบสัมภาษณ์ แบบทดสอบ แบบวัดความรู้ และสัมฤทธิ์โดยรูปแบบต่างๆที่สอดคล้องกับบริบทของท้องถิ่นนั้นๆ

(3) กรรมวิธี อันได้แก่ วิธีการที่จะดำเนินการติดตามและประเมินผล จะต้องศึกษาเอกสารที่เกี่ยวข้องกับยุทธศาสตร์ ซึ่งเป็นการตรวจดูเอกสารหลักฐานต่างๆ ที่เป็นทรัพย์สินขององค์กรปกครองส่วนท้องถิ่นที่เกี่ยวข้องกับการพัฒนาท้องถิ่น เอกสารเบิกจ่ายงบประมาณ เช่น ถนน แม่น้ำ ลำคลอง ครุภัณฑ์ที่ดินและสิ่งก่อสร้างต่างๆ กลุ่มผลประโยชน์ต่างๆ เพื่อตรวจดูดำเนินการให้เป็นไปตามวัตถุประสงค์และได้รับผลตามที่ตั้งไว้หรือไม่ ทรัพย์สินต่างๆ มีอยู่จริงหรือไม่ สภาพของทรัพย์สินเป็นอย่างไร เป็นต้น ซึ่งการกำหนดวิธีการเช่นนี้ต้องมีการเก็บข้อมูล วิเคราะห์ข้อมูล (Data analysis) ด้วย

ระเบียบวิธีในการติดตามและประเมินผล จะต้องบรรยายวิธีการโดยรวม บอกว่าเป็นการติดตามและประเมินผลที่ไหน กลุ่มประชากรเป็นใคร ใช้เครื่องมืออะไร บอกถึงขั้นตอน การวิเคราะห์ข้อมูล การสรุปผลของการติดตามและประเมินผลให้ภาพรวมโดยบอกว่าได้อะไร เป็นอย่างไร ปัญหาของยุทธศาสตร์คืออะไร ตั้งข้อสังเกตอย่างไร

5.2.2 วิธีในการติดตามและประเมินผลแผนพัฒนา

(1) การออกแบบการติดตามและประเมินผล เป็นการวางโครงสร้างเฉพาะ(structure) ของการวางแผนพัฒนาหนึ่งๆ และแนวทางการดำเนินการติดตามและประเมินผลแผน (plan) เพื่อให้สามารถตอบปัญหาการติดตามและประเมินผลได้อย่างมีประสิทธิภาพสูงสุด การออกแบบเพื่อการติดตามและประเมินผลแผนพัฒนามีเป้าหมายเพื่อ

-มุ่งตอบปัญหาการติดตามและประเมินผลได้อย่างตรงประเด็น

-อธิบายหรือควบคุมความผันแปรของยุทธศาสตร์ที่จะเกิดขึ้นได้

การออกแบบติดตามและประเมินผลแผน เป็นเสมือนการที่สถาปนิกวางผังหรือรูปแบบของบ้านโดยรวมก่อนที่จะดำเนินการในรายละเอียดอื่นๆ ต่อไป ดังนั้น การออกแบบติดตามและประเมินผลแผนยุทธศาสตร์จึงต้องมาก่อนการวางแผนปฏิบัติงาน (Work plan) ก่อนการลงพื้นที่จริง การออกแบบการติดตามและประเมินผลยุทธศาสตร์จึงเป็นการกำหนดกรอบโดยรวมของงานติดตามแผนงาน โครงการ กิจกรรมต่างๆ ด้วย โดยต้องกำหนดประเด็นปัญหา การวางกรอบของผลกระทบ ตัวแปร การเก็บข้อมูล การวิเคราะห์ข้อมูลและการสรุปผล

(2) วิธีการเก็บรวบรวมข้อมูลการติดตามและประเมินผลแผนยุทธศาสตร์ การเก็บข้อมูลจึงเป็นส่วนหนึ่งของการแสวงหาข้อเท็จจริงเพื่อให้ได้ความจริงในการพัฒนาท้องถิ่น ตลอดจนการใช้สถิติเป็นเครื่องมือในการพัฒนาเพื่อสรุปประเด็นปัญหา แนวทางต่างๆ ที่เกิดขึ้น การเก็บรวบรวมข้อมูลถือได้ว่าเป็นขั้นตอนที่สำคัญที่สุดในการค้นคว้าหาคำตอบ เนื่องจากถ้าได้ข้อมูลที่ไม่น่าเชื่อถือหรือเป็นข้อมูลที่ไม่มีคุณภาพย่อมส่งผลกระทบต่อการแปลความหมายและการสรุปผล วิธีการเก็บรวบรวมข้อมูล โดยการสำรวจ (survey) เป็นการรวบรวมข้อมูลจากการบันทึกหรือทะเบียนที่มีผู้จัดทำไว้แล้ว หรืออาจเป็นข้อมูลที่คณะกรรมการติดตามและประเมินผลจะต้องดำเนินการในพื้นที่จาก ผู้มีส่วนเกี่ยวข้อง เจ้าหน้าที่/บุคลากรขององค์กรปกครองส่วนท้องถิ่น เป็นข้อมูลที่มีอยู่ตามธรรมชาติ พฤติกรรม ความต้องการ ซึ่งศึกษาได้โดยวิธีการสังเกตและสามารถวัดได้

5.3 กำหนดเครื่องมือที่ใช้ในการติดตามและประเมินผล

กำหนดกำหนดเครื่องมือที่ใช้ในการติดตามและประเมินผลประกอบด้วย การทดสอบ การวัด การสัมภาษณ์ การสังเกต การสำรวจ และเอกสาร

5.3.1 การทดสอบและการวัด (tests & Measurements)

วิธีการนี้จะทำการทดสอบและวัด เพื่อดูระดับการเปลี่ยนแปลง ซึ่งรวมถึงแบบทดสอบต่างๆ การประเมินการปฏิบัติงานและแนวทางการวัดจะใช้

เครื่องมือใดในการทดสอบวัด เช่น การทดสอบและการวัดโครงการก่อสร้าง ถนนคอนกรีตเสริมเหล็ก เป็นต้น

5.3.2 การสัมภาษณ์ (Interviews) อาจเป็นการสัมภาษณ์เดี่ยว หรือกลุ่มก็ได้ การสัมภาษณ์เป็นการยืนยันว่า ผู้มีส่วนเกี่ยวข้อง ผู้ได้รับผลกระทบมีความเกี่ยวข้องและได้รับผลกระทบในระดับใด คณะกรรมการติดตามและประเมินผลจะต้องกำหนดแนวทางการสัมภาษณ์ ด้วยถูกแบ่งเป็น 2 ประเภท คือ การสัมภาษณ์แบบเป็นทางการหรือกึ่งทางการ (formal or semi-formal interview) ซึ่งใช้แบบสัมภาษณ์แบบมีโครงสร้าง (structure interviews) ดำเนินการสัมภาษณ์ และการสัมภาษณ์แบบไม่เป็นทางการ (informal interview) ซึ่งคล้ายๆ กับการพูดสนทนาอย่างไม่มีพิธีรีตอง ไม่เคร่งครัดในขั้นตอน และลำดับของข้อความ การดำเนินการสัมภาษณ์มักมีแนวทางการสัมภาษณ์กว้างๆ ที่เป็นสาระสำคัญที่ต้องการ การให้ได้ข้อมูล การติดตามและประเมินผลยุทธศาสตร์โดยวิธีเชิงคุณภาพ ความสัมภาษณ์แบบไม่เป็นทางการ 2 วิธี คือ

(1) การสนทนาตามธรรมชาติ (natural conversation) เป็นการสัมภาษณ์ในการรูปแบบของการสนทนาระหว่างคณะกรรมการติดตามและประเมินผลกับผู้ให้ข้อมูล เป็นการขอข้อมูลเพิ่มเติมหรือขอคำอธิบายเหตุผล และผลของยุทธศาสตร์ที่ได้รับ การสัมภาษณ์แบบนี้นอกจากจะได้ข้อมูลและยังเป็นการพัฒนาสัมพันธภาพที่ดี สร้างความเชื่อถือไว้วางใจในคณะกรรมการติดตามและประเมินผลอีกด้วย

(2) การสัมภาษณ์เชิงลึก (in-depth interview) เป็นการสนทนาซักถามผู้ให้ข้อมูลหลักบางคนในหมู่บ้าน/ชุมชน เนื่องจากบุคคลนั้นมีความรู้ ความเข้าใจประเด็นยุทธศาสตร์มากกว่าคนอื่นๆ มีประสบการณ์ด้านการพัฒนาท้องถิ่น การวางแผน

5.3.3 การสังเกต (Observations) คณะกรรมการติดตามและประเมินผลแผนใช้การเฝ้าสังเกตเพื่อเฝ้าดูว่ากำลังเกิดอะไรกับการพัฒนา

ท้องถิ่น ต้องมีการบันทึกการสังเกต แนวทางในการสังเกต และกำหนดการดำเนินการสังเกต การเฝ้าดูสิ่งที่เกิดขึ้นอย่างเอาใจใส่และละเอียดถี่ถ้วน โดยใช้ประสาทสัมผัสหลายอย่างพร้อมๆ กัน เช่น ตา ดู หู ฟัง ถ้าสิ่งนั้นสัมผัสได้ ต้องสัมผัส ในการเก็บข้อมูลเพื่อติดตามและประเมินผลในเชิงคุณภาพนั้น การสังเกตจะทำคู่กับการบันทึก หรือบันทึกภาคสนาม การสนทนา และการสัมภาษณ์ เพื่อให้ข้อมูลรอบด้าน สามารถนำมาวิเคราะห์หาความหมายและอธิบายเชื่อมโยงความสัมพันธ์กับสิ่งต่างๆ ในปรากฏการณ์ยุทธศาสตร์ได้ การสังเกตในการติดตามและประเมินผลยุทธศาสตร์ในเชิงคุณภาพสามารถแบ่งได้เป็น 2 ประเภท

(1) การสังเกตแบบมีส่วนร่วม (Participant) เป็นวิธีการสังเกตที่คณะกรรมการติดตามและประเมินผลเข้าไปใช้ชีวิตร่วมกับบุคคล ชุมชน มีกิจกรรมร่วมกัน ซึ่งการสังเกตแบบมีส่วนร่วมนี้มีลักษณะเด่น คือ

- มีเป้าหมายเพื่อการเข้าร่วมกิจกรรม และสังเกตกิจกรรมอย่างละเอียด
- มีความตระหนักถึงสิ่งต่างๆ ที่เกิดขึ้นในกิจกรรมนั้น ให้ครอบคลุมมากที่สุด และชัดเจนมากที่สุด
- เอาใจใส่ต่อทุกอย่างที่เกิดขึ้น สังเกตให้กว้างขวางที่สุด
- ใช้ประสบการณ์ทั้งในฐานะคนในและคนนอกในเวลาเดียวกัน
- ทบทวนย้อนหลังภายหลังจากการสังเกตในแต่ละวัน
- จัดบันทึกอย่างละเอียด

(2) การสังเกตแบบไม่มีส่วนร่วม (Non-participant observation) หรือการสังเกตโดยตรง(Direct observation)เป็นการสังเกตบันทึกลักษณะกายภาพ โครงสร้างและความสัมพันธ์ของสมาชิกในสังคม

หมู่บ้าน/ชุมชนนั้นๆ โดยคณะกรรมการติดตามและประเมินผลไม่มีความสัมพันธ์เกี่ยวข้องกับกิจกรรมที่สังเกตและผู้ที่อยู่ในกิจกรรมนั้นๆ ก็ไม่รู้ตัวว่าถูกสังเกต

5.3.4 การสำรวจ (surveys) ในที่นี้หมายถึง การสำรวจเพื่อประเมินความคิดเห็น การรับรู้ ทักษะคติ ความพึงพอใจ ความต้องการของยุทธศาสตร์ คณะกรรมการติดตามและประเมินผลจะต้องมีการบันทึกการสำรวจ และทิศทาง การสำรวจ

5.3.5 เอกสาร (Documents) การติดตามและประเมินผลยุทธศาสตร์ มีความจำเป็นอย่างยิ่งที่จะต้องใช้เอกสาร ซึ่งเป็นเอกสารที่เกี่ยวข้องกับยุทธศาสตร์การพัฒนา ปัญหาความต้องการของประชาชนในท้องถิ่น สาเหตุของปัญหา แนวทางการแก้ไข ตลอดจนการกำหนดเป้าหมาย แนวทางการพัฒนา พันธกิจ และวิสัยทัศน์ขององค์กรปกครองส่วนท้องถิ่น

ผลของการดำเนินการติดตามและประเมินผลยุทธศาสตร์ ในการติดตามและประเมินผลยุทธศาสตร์การพัฒนาขององค์กรปกครองส่วนท้องถิ่น ซึ่งประกอบด้วย

1. กรอบและแนวทางในการติดตามและประเมินผล
2. ระเบียบ วิธีการติดตามและประเมินผล และ
3. กำหนดเครื่องมือที่ใช้ในการติดตามและประเมินผล

เมื่อได้ดำเนินการตามหลักการสำคัญ 3 ประการแล้ว คณะกรรมการติดตามและประเมินผลแผนพัฒนาท้องถิ่น จะต้องดำเนินการวิเคราะห์ข้อมูลและประเมินผล ดังนี้

1. ข้อมูลเชิงปริมาณ เป็นข้อมูลเกิดจากคำถาม เช่น ใครเข้าร่วม หรือมีส่วนร่วมในการวางแผนยุทธศาสตร์ ผู้เข้าร่วมกี่คน มีที่มาอย่างไร ผลลัพธ์ในเชิงปริมาณที่ได้เป็นแบบตัวเลข สถิติต่างๆ ข้อมูลเชิงปริมาณ จึงเป็นข้อมูลแสดงจำนวน เช่น จำนวนคนเข้าร่วมกิจกรรมแยกตามเพศ จำนวนกิจกรรมที่ถูกระบุว่าเป็นกิจกรรมเพื่อเสริมสร้างความสามัคคี เป็นต้น

2. ข้อมูลเชิงคุณภาพ เป็นข้อมูลที่เก็บรวบรวมคุณภาพของเรื่องนั้นๆ เช่น หมู่บ้าน/ชุมชนนี้มีความเจริญมีความเป็นเมืองชนบทหรือชนบทมากน้อย

เพียงใดจากการกำหนดยุทธศาสตร์การพัฒนานี้ หมู่บ้าน/ชุมชนมีปัญหาอะไรบ้าง ผลของการพัฒนาตามยุทธศาสตร์แต่ละด้านหมู่บ้านเป็นอย่างไร ผลของคนเป็นอย่างไร ข้อมูลเชิงคุณภาพ เป็นข้อมูลที่อธิบายปรากฏการณ์ในพื้นที่ในลักษณะอย่างลึกซึ้ง เป็นข้อมูลที่มีความสัมพันธ์และเชื่อมโยงความเป็นเหตุผลของยุทธศาสตร์ผลของเชิงคุณภาพจึงเป็นเรื่องของความพึงพอใจของประชาชนในหมู่บ้าน ชุมชน หรือผู้มีส่วนได้ส่วนเสียทั้งหมด

ความสำเร็จของการนำยุทธศาสตร์การพัฒนาไปใช้ วัดความสำเร็จได้จาก เช่น

1.บรรทัดฐานด้านความพึงพอใจของผู้รับบริการ (client satisfaction criterion)

2.บรรทัดฐานด้านเวลา (time criterion)

3.บรรทัดฐานด้านการเงิน (monetary criterion)

4.บรรทัดฐานด้านประสิทธิผล (effectiveness criterion)

การนำเสนอผลการติดตามและประเมินผล สามารถใช้รูปแบบ

1.ความเรียงร้อยแก้ว (Narrative) เช่น คำบรรยายตาราง หรือรูปภาพ

2.ตาราง (Tables) เป็นการนำข้อมูลลงในช่อง (Grids)

3.รูปภาพ (Figures) เช่น กราฟ ภาพวาดลายเส้น

รูปแบบที่ใช้สำหรับการติดตามและประเมินผลแผนพัฒนาท้องถิ่น

เพื่อให้การ ติดตามและประเมินผลแผนพัฒนาท้องถิ่นข้อ 29 แห่ง

ระเบียบกระทรวงมหาดไทยว่าด้วยการจัดทำแผนพัฒนาท้องถิ่นขององค์กรปกครองส่วนท้องถิ่น พ.ศ.2548 กระทรวงมหาดไทยจึงกำหนด รูปแบบที่ใช้สำหรับการติดตามและประเมินผลแผนพัฒนาท้องถิ่น ประกอบด้วย การติดตามและประเมินผลยุทธศาสตร์ สำหรับแผนยุทธศาสตร์การพัฒนา และการติดตามและประเมินผลโครงการสำหรับแผนพัฒนาสามปี โดยมีรายละเอียดดังนี้

1. กำหนดแนวทางการติดตามและประเมินผล

ในแผนยุทธศาสตร์การพัฒนาระดับชาติ ปรากฏในบทที่ 5 ในแผนพัฒนาสามปีปรากฏในส่วนที่ 4 กรอบในการติดตามและประเมินผลแผนยุทธศาสตร์การพัฒนาและแผนพัฒนาสามปี ใช้กรอบเดียวกันในการติดตามและประเมินผลทั้งนี้ องค์กรปกครองส่วนท้องถิ่นสามารถกำหนดกรอบอื่นๆ เพิ่มเติมได้ซึ่งมีความสอดคล้องกับมิติหรือบริบทของพื้นที่

การติดตามและประเมินผลแผนพัฒนา	
แผนยุทธศาสตร์การพัฒนา	แผนพัฒนาสามปี
บทที่ 5 การติดตามและประเมินผลแผนยุทธศาสตร์	ส่วนที่ 4 การติดตามและประเมินผลโครงการ
5.1 กรอบและแนวทางในการติดตามและประเมินผล	4.1 กรอบและแนวทางในการติดตามและประเมินผล
5.2 ระเบียบวิธีในการติดตามและประเมินผล	4.2 ระเบียบวิธีในการติดตามและประเมินผล
5.3 กำหนดเครื่องมือที่ใช้ในการติดตามและประเมิน	4.3 กำหนดเครื่องมือที่ใช้ในการติดตามและประเมิน

2. รูปแบบสำหรับการติดตามและประเมินผลเชิงปริมาณและคุณภาพ

2.1 แบบตัวบ่งชี้การปฏิบัติงาน (Performance Indicators) เป็นเครื่องมือที่ใช้ในการติดตามและประเมินผลในการพัฒนากิจกรรม โครงการ ตลอดจนกลยุทธ์/แผนงาน ซึ่งตัวบ่งชี้การปฏิบัติงานจะเป็นการรวบรวมข้อมูลเกี่ยวกับปัจจัยนำเข้า (Inputs) กระบวนการ (Processes) ผลผลิต (Outputs) และผลกระทบ (Impacts) อันจะช่วยในการวิเคราะห์การดำเนินงานที่เกิดขึ้น ตลอดจนใช้เป็นข้อมูลในการปรับปรุงการทำงานต่อไป เงื่อนไขสำคัญของตัวบ่งชี้การปฏิบัติงานก็คือ การมีส่วนร่วมของผู้มีส่วนได้ส่วนเสีย (Key Stakeholders) ในการกำหนดตัวบ่งชี้ เพราะจะเป็นการสร้างความสำเร็จ

ร่วมกัน ตลอดจนการใช้ตัวบ่งชี้เหล่านั้นในการดำเนินการช่วยในการตัดสินใจได้ต่อไป

2.2 แบบบัตรคะแนน (Scorecard Model) แบบบัตรคะแนน หรือ Scorecard Model ของ Kaplan & Norton เป็นแนวคิดที่เชื่อว่า การทำความเข้าใจองค์กร ตลอดจนภาพรวมที่เกิดขึ้นในองค์กร สามารถเห็นได้จากผลลัพธ์และการปฏิบัติงานที่เกิดขึ้น ตัวแบบบัตรคะแนนจึงถูกใช้ในการประเมินผลโดยจะพิจารณาจากการปฏิบัติงานและผลลัพธ์ที่เกิดขึ้น ซึ่งเป็นการทำความเข้าใจถึงภาพรวมขององค์กรหรือระบบต่างๆขององค์กรที่มีผลกระทบต่อพฤติกรรมของบุคคลในองค์กร โดยใช้เป็นกรอบการวัดประเมินผลระบบปฏิบัติงานด้วยการมององค์กรหรือภาพรวม ซึ่งสามารถแบ่งองค์ประกอบย่อยๆ เช่น ด้านการเงิน ด้านลูกค้า หรือผู้รับบริการ ด้านกระบวนการภายในองค์กร และด้านนวัตกรรมและการเรียนรู้ตัวแบบ Scorecard จึงสามารถช่วยองค์กรสามารถพัฒนา เชื่อมต่อและปฏิบัติตามกลยุทธ์ที่กำหนดไว้ในตัวแบบ Scorecard แบบใหม่ หรือ BSC เป็นการมุ่งเน้นความสำคัญของคุณค่าสูงสุดของผู้มีส่วนได้เสีย กระบวนการสู่ความเป็นเลิศ การปรับปรุงให้เกิดองค์กรแห่งการเรียนรู้ และความพึงพอใจของผู้มีส่วนได้เสีย

2.3 แบบมุ่งวัดผลสัมฤทธิ์ (Result Framework Model (RF)) เป็นตัวแบบที่สอดคล้องกับการทำแผนกลยุทธ์อย่างมาก ลักษณะของตัวแบบนี้ถือว่าเป็นตัวแบบมุ่งเน้นผลสัมฤทธิ์ โดยจะพิจารณาว่าแผนกับการปฏิบัติที่เกิดขึ้นเป็นไปในทิศทางเดียวกันหรือไม่ อันดูได้จากผลระยะกลาง (Intermediate Results) ต่างๆ ว่าเป็นไปตามหลักเกณฑ์ที่กำหนดไว้หรือไม่ การกำหนดเป้าหมายและผลระยะต่างๆ ไว้ก่อนล่วงหน้าเช่นนี้ ทำให้สามารถนำไปพัฒนากลยุทธ์การดำเนินการต่อไปได้ รวมทั้งยังสามารถใช้เป็นเครื่องมือในการติดตามและประเมินผลได้อีกด้วย

2.4 แบบเชิงเหตุผล (Logical Model) ตัวแบบเชิงเหตุผล หรือ Logical Model ถือเป็นตัวแบบหนึ่งที่ค่อนข้างแพร่หลายในการประเมินผลซึ่งตัวแบบดังกล่าวจะช่วยในการประเมินมีความสอดคล้องระหว่างปัจจัยนำเข้า กระบวนการและผลลัพธ์ กับวัตถุประสงค์ของแผนงาน กิจกรรม โครงการ นั้นๆ ตลอดจนมีความครอบคลุมในประเด็นต่างๆ ทั้งในลักษณะ Formative และ Summative โดยตัวแบบเชิงเหตุผลจะเกี่ยวกับการประเมินถึงบริบท (Context) การดำเนินการ (Implementation) และผลที่เกิดขึ้น (Outcomes) ตลอดจนครอบคลุมไปถึงผลลัพธ์ ผลที่เกิดขึ้นและผลกระทบ

2.5 แบบวัดกระบวนการปฏิบัติงาน (Process Performance Measurement System (PPMS)) ระบบการวัดกระบวนการปฏิบัติงานหรือ PPMS เป็นระบบการประเมินที่มีแนวความคิดคล้ายคลึงกับตัวแบบตัวบ่งชี้ การปฏิบัติงานเป็นการพิจารณาถึงหน้าที่ของระบบต่าง ๆ ในลักษณะภาพรวมขององค์กรเพื่อที่จะนำไปสู่การพัฒนา ซึ่งระบบการวัดดังกล่าวจะมองภาพรวมของระบบวัดกระบวนการปฏิบัติงานอันนำไปสู่การพัฒนารอบความคิดและการสรุปบทเรียนที่เกิดขึ้นต่อไป

2.6 แบบการประเมินโดยใช้วิธีการแก้ไขปัญหาหรือเรียนรู้จากปัญหาที่เกิดขึ้น หรือ Problem-Solving Method การประเมินโดยใช้วิธีการแก้ไขปัญหาหรือเรียนรู้จากปัญหาที่เกิดขึ้น ถือเป็นวิธีการประเมินที่สำคัญอีกวิธีหนึ่ง เนื่องวิธีดังกล่าวจะเน้นที่การนำความรู้ที่มีอยู่กลับมาใช้ (Reusable Knowledge) ให้เกิดประโยชน์ในลักษณะเดียวกัน ถือเป็น การทดสอบความรู้ที่มีอยู่ว่าเหมาะสมหรือสามารถใช้ได้จริงในสถานการณ์ปัจจุบันหรือไม่ ซึ่งในทาง ภาววิทยา (ontology) แล้วถือเป็นการแสวงหาความรู้ค่อนข้างท้าทายเพราะเป็นทั้งการตรวจสอบองค์ความรู้และการสร้างองค์ความรู้ใหม่ การนำวิธีการแก้ไขปัญหามาใช้ในการประเมินแผนจึงถูกออกแบบให้มีลักษณะของการประเมินเชิงวิเคราะห์ผลและรูปแบบของ

เนื้อหางานเกี่ยวกับการวิพากษ์แผน ซึ่งจะใส่หรือนำเข้าไปใช้ในการประเมินแผนนั้นๆ

2.7 แบบการประเมินแบบมีส่วนร่วม (Participatory Methods)

การประเมินโดยวิธีการแบบมีส่วนร่วม (Participatory Methods) เป็นวิธีการประเมินที่ให้ความสำคัญกับการกระทำทั้งในรูปของการกระทำหรือการตัดสินใจของผู้มีส่วนเกี่ยวข้องเกี่ยวกับกิจกรรม โครงการหรือแผนงานนั้นๆ โดยมุ่งสร้างความรู้สึกเป็นเจ้าของ (Sense of Ownership) ของผู้มีส่วนเกี่ยวข้อง ทั้งยังให้ผู้มีส่วนเกี่ยวข้องได้ร่วมติดตามและประเมินผลของโครงการนั้นๆ อีกด้วยการประเมินโดยวิธีการแบบมีส่วนร่วม จึงมุ่งเน้นที่การเรียนรู้ของชุมชนท้องถิ่นและมุมมองของภาคประชาชนที่จะเข้าร่วมตอบสนองและกำหนดแผนของโครงการ ตลอดจนรูปแบบการดำเนินการโดยเริ่มตั้งแต่การกำหนดประเด็นปัญหา การวางแผน การปฏิบัติงานและการติดตามและประเมินผลที่เกิดขึ้น รวมถึงการสรุปบทเรียนเพื่อการถ่ายทอดความรู้ต่อนอกจากนี้ ผลที่ได้ทั้งการติดตามและการประเมินผลยังใช้เป็นข้อมูลเสนอต่อผู้กำหนดนโยบายอีกด้วย

2.8 แบบการประเมินผลกระทบ (Impact Evaluation)

เป็นการพิจารณาถึงผลที่เกิดขึ้นอย่างเป็นระบบทั้งผลในด้านบวก-ด้านลบ ผลที่เกิดขึ้นโดยตั้งใจระดับต่างๆ อันเกิดจากการดำเนินการตามแผนงานโครงการ กิจกรรมที่กำหนดไว้การประเมินผลกระทบช่วยให้ทราบว่าผลการดำเนินอย่างกว้างขวาง เป็นระบบอันกระทบต่อผู้มีส่วนได้ส่วนเสียในทุกๆ ฝ่าย โดยการประเมินผลกระทบจะเป็นการวัดผลที่เกิดขึ้น (Outcomes) และผลกระทบต่างๆ (Impacts) ที่เกิดขึ้นจากการดำเนินการว่าผล หรืออิทธิพลอย่างไรทั้งต่อปัจจัยภายในและภายนอก ทำให้ทราบถึงต้นทุนของกิจกรรมต่างๆ ที่ต้องใช้ อันจะเป็นสิ่งที่ใช้กำหนดได้ต่อไปว่าควรจะมีการขยาย ระวังเพิ่มเติมกิจกรรม โครงการอะไร อย่างไร นอกจากนี้ประเมินผลกระทบยังให้ทางเลือกในการตัดสินใจอย่างมีประสิทธิภาพอีกด้วย

2.9 แบบการประเมินความเสี่ยง (Risk Assessment Model) เป็นเครื่องมือใช้ในการตรวจสอบหรือประเมินความเสี่ยงที่อาจเกิดขึ้นในการปฏิบัติ โดยตัวแบบดังกล่าวแสดงในรูปของตารางโดยที่ในแนวนอนจะมีระดับแบ่งผลของความรุนแรง และแนวตั้งจะแสดงความถี่ที่เกิดขึ้น เพื่อที่จะกำหนดอัตราสำหรับความบกพร่องหรือความเสี่ยงที่มีผลต่อความปลอดภัย โดยส่วนใหญ่แล้วตัวแบบดังกล่าวเป็นที่นิยมในทางการแพทย์และสาธารณสุขซึ่งจะใช้เป็นตัวแบบในการประเมินอัตราความเสี่ยงของโรคหรือใช้ในการติดตามเฝ้าระวังสุขภาพหรืออุบัติการณ์ของโรคตามพื้นที่ต่าง ๆ

2.10 แบบประเมินตนเอง (Self-assessment Model) เป็นเครื่องมือที่ใช้ในการกำหนดว่าในลักษณะองค์กรมีจุดแข็งและจุดอ่อนอย่างไร แนวทางการปรับปรุงหรือการพัฒนา ซึ่งประโยชน์ต่อการพัฒนาองค์กร รวมถึงการกำหนดวิสัยทัศน์ ยุทธศาสตร์ แผนกลยุทธ์และแผนปฏิบัติ โดยตัวแบบการประเมินตนเองมีขั้นตอนในการดำเนินการดังนี้ 1) ประเมินจุดแข็งและจุดอ่อนขององค์กร 2) กำหนดวัตถุประสงค์ เป้าหมายหลักและเป้าหมายย่อย 3) กำหนดแนวทางการเปลี่ยนแปลง 4) เลือกแนวทางการเปลี่ยนแปลงที่เหมาะสมและเป็นไปได้ 5) กำหนดแผนงานกิจกรรม โครงการ และ 6) ดำเนินการ

2.11 แบบอื่นๆ ที่องค์กรปกครองส่วนท้องถิ่นกำหนดขึ้น ทั้งนี้ต้องอยู่ภายใต้กรอบตามข้อ 1-10 หรือแบบผสมก็ได้

3.แนวทางการพิจารณาการติดตามและประเมินผลแผนพัฒนาท้องถิ่น

เป็นแบบที่กำหนดให้คณะกรรมการติดตามและประเมินผลแผนพัฒนาท้องถิ่น ดำเนินการให้คะแนนตามเกณฑ์ที่กำหนดไว้ ซึ่งเป็นส่วนหนึ่งของการติดตามและประเมินผลแผนพัฒนา โดยดำเนินการให้แล้วเสร็จภายในสี่สิบห้าวัน นับแต่ที่ประกาศใช้แผนยุทธศาสตร์การพัฒนา แผนพัฒนาสามปี มีรายละเอียด ดังนี้

3.1 แนวทางการพิจารณาการติดตามและประเมินผลแผน ยุทธศาสตร์สำหรับแผนยุทธศาสตร์การพัฒนาท้องถิ่นเพื่อความสอดคล้อง ของยุทธศาสตร์ประกอบด้วย

3.1.1 ข้อมูลสภาพทั่วไปขององค์กรปกครองส่วนท้องถิ่น 10 คะแนน

3.1.2 การวิเคราะห์สภาพการณ์และศักยภาพ 25 คะแนน

3.1.3 ยุทธศาสตร์ 65 คะแนน ประกอบด้วย

(1) ยุทธศาสตร์ขององค์กรปกครองส่วนท้องถิ่น 10 คะแนน

(2) ยุทธศาสตร์ขององค์กรปกครองส่วนท้องถิ่นในเขต จังหวัด 10 คะแนน

(3) ยุทธศาสตร์จังหวัด 10 คะแนน

(4) วิสัยทัศน์ 5 คะแนน

(5) พันธกิจ 5 คะแนน

(6) เป้าประสงค์ของแต่ละประเด็นพันธกิจ 5 คะแนน

(7) ตัวชี้วัดระดับเป้าประสงค์ (ตัวชี้วัดรวม) 5 คะแนน

(8) จุดมุ่งหมายเพื่อการพัฒนาในอนาคตแนวทางการ พัฒนา 5 คะแนน

(9) ตัวชี้วัดและแนวทางการพัฒนา (ตัวชี้วัดรวม) 5 คะแนน

(10) ผลผลิต/โครงการ 5 คะแนน

คะแนนรวม 100 คะแนน เกณฑ์ที่ควรได้เพื่อให้เกิดความ สอดคล้องและขับเคลื่อนการพัฒนาท้องถิ่นขององค์กรปกครองส่วนท้องถิ่น ไม่ควรน้อยกว่าร้อยละ 80 (80 คะแนน)

3.2 แนวทางการพิจารณาการติดตามและประเมินผล โครงการ สำหรับแผนพัฒนาสามปีเพื่อความสอดคล้องของยุทธศาสตร์การพัฒนาและ โครงการ ประกอบด้วย

3.2.1 การสรุปสถานการณ์การพัฒนา 10 คะแนน

3.2.2 การประเมินผลการนำแผนพัฒนาสามปีไปปฏิบัติใน
เชิงปริมาณ 10 คะแนน

3.2.3 การประเมินผลการนำแผนพัฒนาสามปีไปปฏิบัติใน
เชิงคุณภาพ 10 คะแนน

3.2.4 แนวทางการพัฒนาและยุทธศาสตร์การพัฒนา 10
คะแนน

3.2.5 โครงการพัฒนา 60 คะแนน ประกอบด้วย

(1) ความชัดเจนของชื่อโครงการ 5 คะแนน

(2) กำหนดวัตถุประสงค์สอดคล้องกับโครงการ 5
คะแนน

(3) จำนวนวัตถุประสงค์มีความเหมาะสมกับโครงการ
3 คะแนน

(4) เป้าหมาย (ผลผลิตของโครงการ) มีความชัดเจน
นำไปสู่การตั้งงบประมาณได้ถูกต้อง 5 คะแนน

(5) เป้าหมาย (ผลผลิตของโครงการ) มีความ
สอดคล้อง ต่อเนื่องกับระยะเวลา (3 ปี) 3 คะแนน

(6) งบประมาณ มีความสอดคล้องกับเป้าหมาย
(ผลผลิตของโครงการ) 4 คะแนน

(7) มีการประมาณการราคาถูกต้องตามหลักวิธี
งบประมาณ 5 คะแนน

(8) มีงบประมาณที่ผ่านมา 3 ปีย้อนหลัง ตามความจริง
3 คะแนน

(9) โครงการแต่ละโครงการครอบคลุมระยะทุกปีทุก
โครงการ 4 คะแนน

(10) มีการกำหนดตัวชี้วัด KPI และสอดคล้องกับ
วัตถุประสงค์และผลที่คาดว่าจะได้รับ 5 คะแนน

(11) ตัวชี้วัด KPI วัดได้ถูกต้องตามหลักของการ
จัดทำโครงการ 5 คะแนน

(12) ผลที่คาดว่าจะได้รับ สอดคล้องกับโครงการ 4
คะแนน

(13) ผลที่คาดว่าจะได้รับ สอดคล้องกับวัตถุประสงค์
5 คะแนน

(14) หน่วยงานรับผิดชอบสอดคล้องกับ แบบ ยท 03
และแบบ ยท 04 3 คะแนน

คะแนนรวม 100 คะแนน เกณฑ์ที่ควรได้เพื่อให้เกิดความ
สอดคล้องและขับเคลื่อนการพัฒนาท้องถิ่นขององค์กรปกครองส่วนท้องถิ่น
ไม่ควรน้อยกว่าร้อยละ 80 (80 คะแนน)

**แนวทางการพิจารณาการติดตามและประเมินผลแผนยุทธศาสตร์
สำหรับแผนยุทธศาสตร์การพัฒนาท้องถิ่นเพื่อความสอดคล้องของ
ยุทธศาสตร์**

ประเด็นการพิจารณา	คะแนน
1. ข้อมูลสภาพทั่วไปขององค์กรปกครองส่วนท้องถิ่น	10
2. การวิเคราะห์สถานการณ์และศักยภาพ	25
3. ยุทธศาสตร์ ประกอบด้วย	65
3.1 ยุทธศาสตร์การพัฒนาองค์กรปกครองส่วนท้องถิ่น	(10)
3.2 ยุทธศาสตร์ขององค์กรปกครองส่วนท้องถิ่นในเขต จังหวัด	(10)
3.3 ยุทธศาสตร์จังหวัด	(10)
3.4 วิสัยทัศน์	(5)
3.5 พันธกิจ	(5)
3.6 เป้าประสงค์ของแต่ละและประเด็นพันธกิจ	(5)
3.7 ตัวชี้วัดระดับเป้าประสงค์ (ตัวชี้วัดรวม)	(5)
3.8 จุดมุ่งหมายเพื่อการพัฒนาในอนาคต (แนวทางการ พัฒนา)	(5)
3.9 ตัวชี้วัดและแนวทางการพัฒนา (ตัวชี้วัดรวม)	(5)
3.10 ผลผลิต/โครงการ	(5)

รวม	100
------------	------------

ประเด็นการ พิจารณา	รายละเอียดหลักเกณฑ์	คะแนน เฉลี่ย	คะแนน ที่ได้
1 . ส ภ า พ ข้อมูลของ อง ค์ ก ร ป ก ค ร อ ง ส่วนท้องถิ่น ข้อมูลสภาพ ทั่วไปของ อง ค์ ก ร ป ก ค ร อ ง ส่วนท้องถิ่น	<p>ควรประกอบด้วยข้อมูลดังนี้</p> <p>(1) ข้อมูลทั่วไป เป็นข้อมูลเกี่ยวกับที่ตั้ง อาณาเขต เขตการปกครอง ประชากร การศึกษา สาธารณสุข ความปลอดภัยใน ชีวิต และ ทรัพย์สิน ทรัพยากรธรรมชาติ กลุ่มองค์กรประชาสังคม กลุ่มธุรกิจท้องถิ่น เป็นต้น หรือข้อมูลอื่นๆ ที่จำเป็น สำหรับการพัฒนาท้องถิ่น</p>	(10) (2)	
	<p>(2) ข้อมูลเกี่ยวกับศักยภาพท้องถิ่น เป็นข้อมูล โครงสร้างและกระบวนการบริหารงานบุคคล งบประมาณ และเครื่องมืออุปกรณ์ต่างๆ โครงสร้าง ผู้บริหารและสมาชิกสภาท้องถิ่นขององค์กรปกครอง ส่วนท้องถิ่น เป็นต้น</p>	(2)	
	<p>(3) จุดยืนทางยุทธศาสตร์ (Positioning) ของ องค์กรปกครองส่วนท้องถิ่น ความมุ่งมั่นอันแน่วแน่ ในการวางแผนพัฒนาท้องถิ่น เพื่อให้บรรลุวิสัยทัศน์ ขององค์กรปกครองส่วนท้องถิ่น</p>	(2)	
	<p>(4) การสำรวจและจัดเก็บข้อมูลเพื่อการจัดทำ แผนพัฒนาท้องถิ่น หรือการใช้ข้อมูล จปฐ.</p>	(2)	

	(5) การประชุมประชาคมท้องถิ่น รูปแบบ วิธีการ และการดำเนินการประชุมประชาคม โดยใช้กระบวนการร่วมคิด ร่วมทำร่วมตัดสินใจ ร่วมตรวจสอบ ร่วมรับประโยชน์ ร่วมแก้ปัญหา ปรัชญาหรือแลกเปลี่ยนเรียนรู้ เพื่อแก้ไขปัญหา สำหรับการพัฒนาท้องถิ่นตามอำนาจหน้าที่ขององค์กรปกครองส่วนท้องถิ่น	(2)	
2. การวิเคราะห์สภาพการณ์และศักยภาพ	ควรประกอบด้วยข้อมูลดังนี้	25	
	(1) การวิเคราะห์ที่ครอบคลุมความเชื่อมโยง ความสอดคล้องยุทธศาสตร์จังหวัด ยุทธศาสตร์การพัฒนาขององค์กรปกครองส่วนท้องถิ่นในเขตจังหวัด ยุทธศาสตร์ขององค์กรปกครองส่วนท้องถิ่น นโยบายของผู้บริหาร	3	
	(2) การวิเคราะห์การใช้ผังเมืองรวมหรือผังเมืองเฉพาะและการบังคับใช้ ผลการบังคับใช้สภาพการณ์ที่เกิดขึ้นต่อการพัฒนาท้องถิ่น	2	
	(3) การวิเคราะห์ทางสังคม เช่น ด้านแรงงาน การศึกษา สาธารณสุข ความยากจน อาชญากรรม ปัญหายาเสพติด เทคโนโลยี จารีตประเพณี วัฒนธรรม ภูมิปัญญาท้องถิ่น เป็นต้น	4	
	(4) การวิเคราะห์ทางเศรษฐกิจ ข้อมูลรายได้ของครัวเรือน การส่งเสริมอาชีพ กลุ่มอาชีพ กลุ่มทางสังคม การพัฒนาอาชีพและกลุ่มต่างๆ สภาพทางเศรษฐกิจและความเป็นอยู่ทั่วไป เป็นต้น	4	
(5) การวิเคราะห์พื้นที่สีเขียวธรรมชาติต่างๆ ทางภูมิศาสตร์ กระบวนการหรือสิ่งที่เกิดขึ้น การประดิษฐ์ที่มีผลต่อสิ่งแวดล้อมและการพัฒนา	4		

ประเด็นการ พิจารณา	รายละเอียดหลักเกณฑ์	คะแนน เฉลี่ย	คะแนน ที่ได้
2 . ก า ร วิ เ คร า ะ ห์ ส ภ า ว ก า ร ร ณ์ แ ล ะ ศั ก ย ภ า พ	(6) ผลการวิเคราะห์ศักยภาพเพื่อประเมินสถานภาพ การพัฒนาในปัจจุบันและโอกาสการพัฒนาใน อนาคตของท้องถิ่น ด้วยเทคนิค SWOT Analysis ที่อาจส่งผลต่อการดำเนินงานได้แก่ S-Strength (จุดแข็ง)W-Weakness (จุดอ่อน) O-Opportunity (โอกาส) และ T-Threat (อุปสรรค)	4	
	(7) สรุปประเด็นปัญหาและความต้องการของ ประชาชนเชิงพื้นที่ มีการนำเสนอปัญหา ค้นหา สาเหตุของปัญหาหรือสมมติฐานของปัญหา แนว ทางแก้ไขปัญหาหรือวิธีการแก้ไขปัญหา การ กำหนดวัตถุประสงค์เพื่อแก้ไขปัญหา	4	
3 . ยุทธศาสตร์ 3 . 1 ยุทธศาสตร์ ขององค์กร ป ก ค ร อ ง ส ่ว น ท ่อ ง ถี น	ควรประกอบด้วยข้อมูลดังนี้ ยุทธศาสตร์ขององค์กรปกครองส่วนท้องถิ่น สอดคล้องกับสภาพสังคม เศรษฐกิจ สิ่งแวดล้อมของ ท้องถิ่น ประเด็นปัญหาการพัฒนาและแนวทางการ พัฒนาที่สอดคล้องกับยุทธศาสตร์ขององค์กร ปกครองส่วนท้องถิ่น	65 10	
3 . 2 ยุทธศาสตร์ ขององค์กร ป ก ค ร อ ง ส ่ว น ท ่อ ง ถี น	ยุทธศาสตร์ขององค์กรปกครองส่วนท้องถิ่นในเขต จังหวัด สอดคล้องและเชื่อมโยงกับสภาพสังคม เศรษฐกิจ สิ่งแวดล้อมของท้องถิ่น และยุทธศาสตร์ จังหวัด	10	

ในเขต จังหวัด			
3 . 3 ยุทธศาสตร์ จังหวัด	ยุทธศาสตร์จังหวัด สอดคล้องกับแผนพัฒนาเศรษฐกิจและสังคมแห่งชาติ แผนการบริหารราชการแผ่นดิน นโยบาย/ยุทธศาสตร์ คสช. และนโยบายรัฐบาล	5	
3 . 4 วิสัยทัศน์	วิสัยทัศน์ มีลักษณะแสดงสถานภาพที่องค์กรปกครองส่วนท้องถิ่นต้องการจะเป็นหรือบรรลุถึงอนาคตอย่างชัดเจน สอดคล้องกับโอกาสและศักยภาพที่เป็นลักษณะเฉพาะขององค์กรปกครองส่วนท้องถิ่น	5	
3.5 พันธกิจ	พันธกิจ แสดงถึงภารกิจหรือสิ่งที่ต้องทำตามอำนาจหน้าที่ขององค์กรปกครองส่วนท้องถิ่นที่จะนำไปสู่การบรรลุวิสัยทัศน์ แสดงให้เห็นถึงความชัดเจนของภารกิจ	5	
3 . 6 เป้าประสงค์ ของ แต่ละ ประเด็นพันธ กิจ	เป้าประสงค์ของแต่ละประเด็นพันธกิจ มีความสอดคล้องและสนับสนุนต่อพันธกิจที่จะเกิดขึ้น มุ่งหมายสิ่งหนึ่งสิ่งใดที่ชัดเจน	5	
3.7 ตั้งชีวิต ระดับ เป้าประสงค์ (ตัวชี้วัด รวม)	ตัวชี้วัดระดับเป้าประสงค์(ตัวชี้วัดรวม) สิ่งวัดได้ทั้งในเชิงปริมาณและคุณภาพของเป้าประสงค์โดยรวมเป็นตัวกำหนดว่าผลสัมฤทธิ์จะเกิดขึ้นโดยรวมในการพัฒนาท้องถิ่น	5	
3.8 จุดมุ่งหมาย เพื่อการ พัฒนาใน	จุดมุ่งหมายเพื่อการพัฒนาในอนาคต (แนวทางการพัฒนา) กำหนดจุดมุ่งหมายในเรื่องใดเรื่องหนึ่งหรือแนวทางการพัฒนาที่เกิดจากเป้าประสงค์ พันธกิจ ยุทธศาสตร์ขององค์กรปกครองส่วนท้องถิ่นที่มีความ	5	

อนาคต (แนว ทางการ พัฒนา)	ชัดเจน นำไปสู่การจัดทำโครงการพัฒนาท้องถิ่นใน แผนพัฒนาสามปี		
ประเด็นการ พิจารณา	รายละเอียดหลักเกณฑ์	คะแนน เฉลี่ย	คะแนน ที่ได้
3.9 ตัวชี้วัด แนวทางการ พัฒนา	9 ตัวชี้วัดแนวทางการพัฒนา สิ่งทีวัดในเชิงปริมาณ และคุณภาพของแนวทางการพัฒนา เป็นตัวกำหนด ว่าผลสัมฤทธิ์จะเกิดขึ้นโดยรวมในการพัฒนาท้องถิ่น ซึ่งจะนำไปสู่การจัดทำโครงการพัฒนาท้องถิ่นใน แผนพัฒนาสามปี	5	
3.10 ผลผลิต/ โครงการ	ผลผลิต/โครงการ เป็นผลผลิตที่เป็นชุดหรือเป็น โครงการที่เป็นชุด กลุ่มหรืออันหนึ่งอันเดียวกัน ลักษณะเดียวกัน เป็นต้น เพื่อนำไปสู่การจัดทำ โครงการเพื่อพัฒนาท้องถิ่นในแผนพัฒนาท้องถิ่น	5	
	รวมคะแนน	100	



ประกาศองค์การบริหารส่วนตำบลราวต้นจันทร์
เรื่อง ประกาศใช้แผนยุทธศาสตร์การพัฒนา (พ.ศ.๒๕๖๐ - ๒๕๖๓)

ด้วยสภาองค์การบริหารส่วนตำบลราวต้นจันทร์ ได้พิจารณาให้ความเห็นชอบแผนยุทธศาสตร์การพัฒนา (พ.ศ. ๒๕๖๐-๒๕๖๓) ในการประชุมสมัยสามัญประจำปี พ.ศ.๒๕๕๙ สมัยที่สอง ครั้งที่ ๒/๒๕๕๙ เมื่อวันที่ ๑๙ พฤษภาคม ๒๕๕๙

อาศัยอำนาจตามระเบียบกระทรวงมหาดไทยว่าด้วยการจัดทำแผนพัฒนาองค์กรปกครองส่วนท้องถิ่น พ.ศ. ๒๕๔๘ ข้อ ๑๗ องค์การบริหารส่วนตำบลราวต้นจันทร์ จึงขอประกาศใช้แผนยุทธศาสตร์การพัฒนา (พ.ศ.๒๕๖๐ - ๒๕๖๓) เป็นกรอบในการจัดทำแผนพัฒนาสามปี และเป็นแนวทางในการพัฒนาองค์การบริหารส่วนตำบลราวต้นจันทร์ ต่อไป

จึงประกาศให้ทราบโดยทั่วกัน

ประกาศ ณ.วันที่ ๑๙ เดือน พฤษภาคม พ.ศ. ๒๕๕๙

(นายชูศักดิ์ บุญทวี)

นายกองค์การบริหารส่วนตำบลราวต้นจันทร์

**แผนยุทธศาสตร์การพัฒนากองคการ
บริหารส่วนตำบลราวตันจันทร์
ปีงบประมาณ พ.ศ. 2560 - 2563**



อำเภอศรีสำโรง จังหวัดสุโขทัย

สารบัญ

หน้า	
บทที่ 1 บทนำ	
1	
1.1 ลักษณะของแผนยุทธศาสตร์การพัฒนา	
1	
1.2 วัตถุประสงค์ของการจัดทำแผนยุทธศาสตร์การพัฒนา	
2	
1.3 ขั้นตอนในการจัดทำแผนยุทธศาสตร์การพัฒนา	
2	
1.4 ประโยชน์ของการจัดทำแผนยุทธศาสตร์การพัฒนา	
4	
บทที่ 2 สภาพทั่วไปและข้อมูลพื้นฐาน	6
2.1 ข้อมูลทั่วไป	
6	
2.2 ข้อมูลเกี่ยวกับศักยภาพท้องถิ่น	
18	
2.3 จุดยืนทางยุทธศาสตร์	30
บทที่ 3 แผนยุทธศาสตร์	32
3.1 กรอบแนวคิดในการจัดทำยุทธศาสตร์การพัฒนาท้องถิ่น	
32	
3.2 ปัจจัยและสถานการณ์การเปลี่ยนแปลงที่มีผลต่อการพัฒนา	
55	

3.3 ความเชื่อมโยงยุทธศาสตร์การพัฒนาจังหวัดกับยุทธศาสตร์
การพัฒนาของ 61

องค์กรปกครองส่วนท้องถิ่น (แบบ ยท.01)

3.4 แผนที่ยุทธศาสตร์ (แบบ ยท.02)

56

บทที่ 4 รายละเอียดแผนยุทธศาสตร์การพัฒนา

70

4.1 ประเด็นยุทธศาสตร์ แนวทางการพัฒนาและตัวชี้วัด(แบบ ยท.
03) 72

4.2 รายละเอียดแผนยุทธศาสตร์ (แบบ ยท.04)

73

4.3 หน่วยงานรับผิดชอบหลัก

78

4.4 ความเชื่อมโยงของยุทธศาสตร์ในภาพรวม

80

บทที่ 5 การติดตามและประเมินผลยุทธศาสตร์

92

5.1 กรอบและแนวทางในการติดตามและประเมินผล

93

5.2 ระเบียบ วิธีในการติดตามและประเมินผล

93

5.3 กำหนดเครื่องมือที่ใช้ในการติดตามและประเมินผล

95